

Strukturierter Qualitätsbericht
gemäß § 137 Abs. 1 Satz 3 Nr. 6 SGB V
für das Berichtsjahr 2006

Klinikum Hoyerswerda

Dieser Qualitätsbericht wurde mit dem von der DKTIG herausgegebenen Erfassungstool IPQ
auf der Basis der Software ProMaTo® QB am 29.10.2007 um 10:19 Uhr erstellt.

DKTIG: <http://www.dktig.de>

ProMaTo: <http://www.netfutura.de>

Inhaltsverzeichnis

	Einleitung
A-1	Allgemeine Kontaktdaten des Krankenhauses
A-2	Institutionskennzeichen des Krankenhauses
A-3	Standort(nummer)
A-4	Name und Art des Krankenhausträgers
A-5	Akademisches Lehrkrankenhaus
A-6	Organisationsstruktur des Krankenhauses
A-7	Regionale Versorgungsverpflichtung für die Psychiatrie
A-8	Fachabteilungsübergreifende Versorgungsschwerpunkte des Krankenhauses
A-9	Fachabteilungsübergreifende medizinisch-pflegerische Leistungsangebote des Krankenhauses
A-10	Allgemeine nicht-medizinische Serviceangebote des Krankenhauses
A-11	Forschung und Lehre des Krankenhauses
A-12	Anzahl der Betten im gesamten Krankenhaus nach § 108/109 SGB V
A-13	Fallzahlen des Krankenhauses
B-[1]	Augenheilkunde
B-[1].1	Name der Organisationseinheit / Fachabteilung
B-[1].2	Versorgungsschwerpunkte der Organisationseinheit / Fachabteilung
B-[1].3	Medizinisch-pflegerische Leistungsangebote der Organisationseinheit / Fachabteilung
B-[1].4	Nicht-medizinische Serviceangebote der Organisationseinheit / Fachabteilung
B-[1].5	Fallzahlen der Organisationseinheit / Fachabteilung
B-[1].6	Hauptdiagnosen nach ICD
B-[1].7	Prozeduren nach OPS
B-[1].8	Ambulante Behandlungsmöglichkeiten
B-[1].9	Ambulante Operationen nach § 115b SGB V
B-[1].10	Zulassung zum Durchgangs-Arztverfahren der Berufsgenossenschaft
B-[1].11	Apparative Ausstattung
B-[1].12	Personelle Ausstattung
B-[2]	3. Medizinische Klinik
B-[2].1	Name der Organisationseinheit / Fachabteilung
B-[2].2	Versorgungsschwerpunkte der Organisationseinheit / Fachabteilung
B-[2].3	Medizinisch-pflegerische Leistungsangebote der Organisationseinheit / Fachabteilung
B-[2].4	Nicht-medizinische Serviceangebote der Organisationseinheit / Fachabteilung
B-[2].5	Fallzahlen der Organisationseinheit / Fachabteilung
B-[2].6	Hauptdiagnosen nach ICD
B-[2].7	Prozeduren nach OPS
B-[2].8	Ambulante Behandlungsmöglichkeiten
B-[2].9	Ambulante Operationen nach § 115b SGB V

- B-[2].10 Zulassung zum Durchgangs-Arztverfahren der Berufsgenossenschaft
- B-[2].11 Apparative Ausstattung
- B-[2].12 Personelle Ausstattung
- B-[3] **1. Medizinische Klinik**
- B-[3].1 Name der Organisationseinheit / Fachabteilung
- B-[3].2 Versorgungsschwerpunkte der Organisationseinheit / Fachabteilung
- B-[3].3 Medizinisch-pflegerische Leistungsangebote der Organisationseinheit / Fachabteilung
- B-[3].4 Nicht-medizinische Serviceangebote der Organisationseinheit / Fachabteilung
- B-[3].5 Fallzahlen der Organisationseinheit / Fachabteilung
- B-[3].6 Hauptdiagnosen nach ICD
- B-[3].7 Prozeduren nach OPS
- B-[3].8 Ambulante Behandlungsmöglichkeiten
- B-[3].9 Ambulante Operationen nach § 115b SGB V
- B-[3].10 Zulassung zum Durchgangs-Arztverfahren der Berufsgenossenschaft
- B-[3].11 Apparative Ausstattung
- B-[3].12 Personelle Ausstattung
- B-[4] **2. Medizinische Klinik**
- B-[4].1 Name der Organisationseinheit / Fachabteilung
- B-[4].2 Versorgungsschwerpunkte der Organisationseinheit / Fachabteilung
- B-[4].3 Medizinisch-pflegerische Leistungsangebote der Organisationseinheit / Fachabteilung
- B-[4].4 Nicht-medizinische Serviceangebote der Organisationseinheit / Fachabteilung
- B-[4].5 Fallzahlen der Organisationseinheit / Fachabteilung
- B-[4].6 Hauptdiagnosen nach ICD
- B-[4].7 Prozeduren nach OPS
- B-[4].8 Ambulante Behandlungsmöglichkeiten
- B-[4].9 Ambulante Operationen nach § 115b SGB V
- B-[4].10 Zulassung zum Durchgangs-Arztverfahren der Berufsgenossenschaft
- B-[4].11 Apparative Ausstattung
- B-[4].12 Personelle Ausstattung
- B-[5] **Klinik für Kinder- und Jugendmedizin**
- B-[5].1 Name der Organisationseinheit / Fachabteilung
- B-[5].2 Versorgungsschwerpunkte der Organisationseinheit / Fachabteilung
- B-[5].3 Medizinisch-pflegerische Leistungsangebote der Organisationseinheit / Fachabteilung
- B-[5].4 Nicht-medizinische Serviceangebote der Organisationseinheit / Fachabteilung
- B-[5].5 Fallzahlen der Organisationseinheit / Fachabteilung
- B-[5].6 Hauptdiagnosen nach ICD
- B-[5].7 Prozeduren nach OPS
- B-[5].8 Ambulante Behandlungsmöglichkeiten
- B-[5].9 Ambulante Operationen nach § 115b SGB V
- B-[5].10 Zulassung zum Durchgangs-Arztverfahren der Berufsgenossenschaft
- B-[5].11 Apparative Ausstattung
- B-[5].12 Personelle Ausstattung
- B-[6] **Chirurgische Klinik**
- B-[6].1 Name der Organisationseinheit / Fachabteilung
- B-[6].2 Versorgungsschwerpunkte der Organisationseinheit / Fachabteilung
- B-[6].3 Medizinisch-pflegerische Leistungsangebote der Organisationseinheit / Fachabteilung
- B-[6].4 Nicht-medizinische Serviceangebote der Organisationseinheit / Fachabteilung
- B-[6].5 Fallzahlen der Organisationseinheit / Fachabteilung

- B-[6].6 Hauptdiagnosen nach ICD
- B-[6].7 Prozeduren nach OPS
- B-[6].8 Ambulante Behandlungsmöglichkeiten
- B-[6].9 Ambulante Operationen nach § 115b SGB V
- B-[6].10 Zulassung zum Durchgangs-Arztverfahren der Berufsgenossenschaft
- B-[6].11 Apparative Ausstattung
- B-[6].12 Personelle Ausstattung
- B-[7] Unfallchirurgische Klinik**
- B-[7].1 Name der Organisationseinheit / Fachabteilung
- B-[7].2 Versorgungsschwerpunkte der Organisationseinheit / Fachabteilung
- B-[7].3 Medizinisch-pflegerische Leistungsangebote der Organisationseinheit / Fachabteilung
- B-[7].4 Nicht-medizinische Serviceangebote der Organisationseinheit / Fachabteilung
- B-[7].5 Fallzahlen der Organisationseinheit / Fachabteilung
- B-[7].6 Hauptdiagnosen nach ICD
- B-[7].7 Prozeduren nach OPS
- B-[7].8 Ambulante Behandlungsmöglichkeiten
- B-[7].9 Ambulante Operationen nach § 115b SGB V
- B-[7].10 Zulassung zum Durchgangs-Arztverfahren der Berufsgenossenschaft
- B-[7].11 Apparative Ausstattung
- B-[7].12 Personelle Ausstattung
- B-[8] Urologische Klinik**
- B-[8].1 Name der Organisationseinheit / Fachabteilung
- B-[8].2 Versorgungsschwerpunkte der Organisationseinheit / Fachabteilung
- B-[8].3 Medizinisch-pflegerische Leistungsangebote der Organisationseinheit / Fachabteilung
- B-[8].4 Nicht-medizinische Serviceangebote der Organisationseinheit / Fachabteilung
- B-[8].5 Fallzahlen der Organisationseinheit / Fachabteilung
- B-[8].6 Hauptdiagnosen nach ICD
- B-[8].7 Prozeduren nach OPS
- B-[8].8 Ambulante Behandlungsmöglichkeiten
- B-[8].9 Ambulante Operationen nach § 115b SGB V
- B-[8].10 Zulassung zum Durchgangs-Arztverfahren der Berufsgenossenschaft
- B-[8].11 Apparative Ausstattung
- B-[8].12 Personelle Ausstattung
- B-[9] Orthopädische Klinik**
- B-[9].1 Name der Organisationseinheit / Fachabteilung
- B-[9].2 Versorgungsschwerpunkte der Organisationseinheit / Fachabteilung
- B-[9].3 Medizinisch-pflegerische Leistungsangebote der Organisationseinheit / Fachabteilung
- B-[9].4 Nicht-medizinische Serviceangebote der Organisationseinheit / Fachabteilung
- B-[9].5 Fallzahlen der Organisationseinheit / Fachabteilung
- B-[9].6 Hauptdiagnosen nach ICD
- B-[9].7 Prozeduren nach OPS
- B-[9].8 Ambulante Behandlungsmöglichkeiten
- B-[9].9 Ambulante Operationen nach § 115b SGB V
- B-[9].10 Zulassung zum Durchgangs-Arztverfahren der Berufsgenossenschaft
- B-[9].11 Apparative Ausstattung
- B-[9].12 Personelle Ausstattung
- B-[10] Frauenklinik**
- B-[10].1 Name der Organisationseinheit / Fachabteilung

- B-[10].2 Versorgungsschwerpunkte der Organisationseinheit / Fachabteilung
- B-[10].3 Medizinisch-pflegerische Leistungsangebote der Organisationseinheit / Fachabteilung
- B-[10].4 Nicht-medizinische Serviceangebote der Organisationseinheit / Fachabteilung
- B-[10].5 Fallzahlen der Organisationseinheit / Fachabteilung
- B-[10].6 Hauptdiagnosen nach ICD
- B-[10].7 Prozeduren nach OPS
- B-[10].8 Ambulante Behandlungsmöglichkeiten
- B-[10].9 Ambulante Operationen nach § 115b SGB V
- B-[10].10 Zulassung zum Durchgangs-Arztverfahren der Berufsgenossenschaft
- B-[10].11 Apparative Ausstattung
- B-[10].12 Personelle Ausstattung
- B-[11] Hals-Nasen-Ohren-Klinik**
- B-[11].1 Name der Organisationseinheit / Fachabteilung
- B-[11].2 Versorgungsschwerpunkte der Organisationseinheit / Fachabteilung
- B-[11].3 Medizinisch-pflegerische Leistungsangebote der Organisationseinheit / Fachabteilung
- B-[11].4 Nicht-medizinische Serviceangebote der Organisationseinheit / Fachabteilung
- B-[11].5 Fallzahlen der Organisationseinheit / Fachabteilung
- B-[11].6 Hauptdiagnosen nach ICD
- B-[11].7 Prozeduren nach OPS
- B-[11].8 Ambulante Behandlungsmöglichkeiten
- B-[11].9 Ambulante Operationen nach § 115b SGB V
- B-[11].10 Zulassung zum Durchgangs-Arztverfahren der Berufsgenossenschaft
- B-[11].11 Apparative Ausstattung
- B-[11].12 Personelle Ausstattung
- B-[12] Hautklinik**
- B-[12].1 Name der Organisationseinheit / Fachabteilung
- B-[12].2 Versorgungsschwerpunkte der Organisationseinheit / Fachabteilung
- B-[12].3 Medizinisch-pflegerische Leistungsangebote der Organisationseinheit / Fachabteilung
- B-[12].4 Nicht-medizinische Serviceangebote der Organisationseinheit / Fachabteilung
- B-[12].5 Fallzahlen der Organisationseinheit / Fachabteilung
- B-[12].6 Hauptdiagnosen nach ICD
- B-[12].7 Prozeduren nach OPS
- B-[12].8 Ambulante Behandlungsmöglichkeiten
- B-[12].9 Ambulante Operationen nach § 115b SGB V
- B-[12].10 Zulassung zum Durchgangs-Arztverfahren der Berufsgenossenschaft
- B-[12].11 Apparative Ausstattung
- B-[12].12 Personelle Ausstattung
- B-[13] Klinik für Intensivmedizin und Schmerztherapie**
- B-[13].1 Name der Organisationseinheit / Fachabteilung
- B-[13].2 Versorgungsschwerpunkte der Organisationseinheit / Fachabteilung
- B-[13].3 Medizinisch-pflegerische Leistungsangebote der Organisationseinheit / Fachabteilung
- B-[13].4 Nicht-medizinische Serviceangebote der Organisationseinheit / Fachabteilung
- B-[13].5 Fallzahlen der Organisationseinheit / Fachabteilung
- B-[13].6 Hauptdiagnosen nach ICD
- B-[13].7 Prozeduren nach OPS
- B-[13].8 Ambulante Behandlungsmöglichkeiten
- B-[13].9 Ambulante Operationen nach § 115b SGB V
- B-[13].10 Zulassung zum Durchgangs-Arztverfahren der Berufsgenossenschaft

- B-[13].11 Apparative Ausstattung
- B-[13].12 Personelle Ausstattung
- B-[14] Institut für Radiologie**
- B-[14].1 Name der Organisationseinheit / Fachabteilung
- B-[14].2 Versorgungsschwerpunkte der Organisationseinheit / Fachabteilung
- B-[14].3 Medizinisch-pflegerische Leistungsangebote der Organisationseinheit / Fachabteilung
- B-[14].4 Nicht-medizinische Serviceangebote der Organisationseinheit / Fachabteilung
- B-[14].5 Fallzahlen der Organisationseinheit / Fachabteilung
- B-[14].6 Hauptdiagnosen nach ICD
- B-[14].7 Prozeduren nach OPS
- B-[14].8 Ambulante Behandlungsmöglichkeiten
- B-[14].9 Ambulante Operationen nach § 115b SGB V
- B-[14].10 Zulassung zum Durchgangs-Arztverfahren der Berufsgenossenschaft
- B-[14].11 Apparative Ausstattung
- B-[14].12 Personelle Ausstattung
- B-[15] Institut für Laboratoriumsmedizin**
- B-[15].1 Name der Organisationseinheit / Fachabteilung
- B-[15].2 Versorgungsschwerpunkte der Organisationseinheit / Fachabteilung
- B-[15].3 Medizinisch-pflegerische Leistungsangebote der Organisationseinheit / Fachabteilung
- B-[15].4 Nicht-medizinische Serviceangebote der Organisationseinheit / Fachabteilung
- B-[15].5 Fallzahlen der Organisationseinheit / Fachabteilung
- B-[15].6 Hauptdiagnosen nach ICD
- B-[15].7 Prozeduren nach OPS
- B-[15].8 Ambulante Behandlungsmöglichkeiten
- B-[15].9 Ambulante Operationen nach § 115b SGB V
- B-[15].10 Zulassung zum Durchgangs-Arztverfahren der Berufsgenossenschaft
- B-[15].11 Apparative Ausstattung
- B-[15].12 Personelle Ausstattung
- B-[16] Institut für Mikrobiologie und Krankenhaushygiene**
- B-[16].1 Name der Organisationseinheit / Fachabteilung
- B-[16].2 Versorgungsschwerpunkte der Organisationseinheit / Fachabteilung
- B-[16].3 Medizinisch-pflegerische Leistungsangebote der Organisationseinheit / Fachabteilung
- B-[16].4 Nicht-medizinische Serviceangebote der Organisationseinheit / Fachabteilung
- B-[16].5 Fallzahlen der Organisationseinheit / Fachabteilung
- B-[16].6 Hauptdiagnosen nach ICD
- B-[16].7 Prozeduren nach OPS
- B-[16].8 Ambulante Behandlungsmöglichkeiten
- B-[16].9 Ambulante Operationen nach § 115b SGB V
- B-[16].10 Zulassung zum Durchgangs-Arztverfahren der Berufsgenossenschaft
- B-[16].11 Apparative Ausstattung
- B-[16].12 Personelle Ausstattung
- B-[17] Institut für Pathologie**
- B-[17].1 Name der Organisationseinheit / Fachabteilung
- B-[17].2 Versorgungsschwerpunkte der Organisationseinheit / Fachabteilung
- B-[17].3 Medizinisch-pflegerische Leistungsangebote der Organisationseinheit / Fachabteilung
- B-[17].4 Nicht-medizinische Serviceangebote der Organisationseinheit / Fachabteilung
- B-[17].5 Fallzahlen der Organisationseinheit / Fachabteilung
- B-[17].6 Hauptdiagnosen nach ICD

- B-[17].7 Prozeduren nach OPS
- B-[17].8 Ambulante Behandlungsmöglichkeiten
- B-[17].9 Ambulante Operationen nach § 115b SGB V
- B-[17].10 Zulassung zum Durchgangs-Arztverfahren der Berufsgenossenschaft
- B-[17].11 Apparative Ausstattung
- B-[17].12 Personelle Ausstattung
- B-[18] **Klinik für Anästhesie und ambulante Operationen**
- B-[18].1 Name der Organisationseinheit / Fachabteilung
- B-[18].2 Versorgungsschwerpunkte der Organisationseinheit / Fachabteilung
- B-[18].3 Medizinisch-pflegerische Leistungsangebote der Organisationseinheit / Fachabteilung
- B-[18].4 Nicht-medizinische Serviceangebote der Organisationseinheit / Fachabteilung
- B-[18].5 Fallzahlen der Organisationseinheit / Fachabteilung
- B-[18].6 Hauptdiagnosen nach ICD
- B-[18].7 Prozeduren nach OPS
- B-[18].8 Ambulante Behandlungsmöglichkeiten
- B-[18].9 Ambulante Operationen nach § 115b SGB V
- B-[18].10 Zulassung zum Durchgangs-Arztverfahren der Berufsgenossenschaft
- B-[18].11 Apparative Ausstattung
- B-[18].12 Personelle Ausstattung
- C-1 Teilnahme an der externen vergleichenden Qualitätssicherung nach § 137 Abs. 1 Satz 3 Nr. 1 SGB V (BQS-Verfahren)
- C-2 Externe Qualitätssicherung nach Landesrecht gemäß § 112 SGB V
- C-3 Qualitätssicherung bei Teilnahme an Disease-Management-Programmen (DMP) nach § 137f SGB V
- C-4 Teilnahme an sonstigen Verfahren der externen vergleichenden Qualitätssicherung
- C-5 Umsetzung der Mindestmengenvereinbarung nach § 137 Abs. 1 S. 3 Nr. 3 SGB V
- C-6 Ergänzende Angaben bei Nicht-Umsetzung der Mindestmengenvereinbarung nach § 137 Abs. 1 S. 3 Nr. 3 SGB V (Ausnahmeregelung)
- D-1 Qualitätspolitik
- D-2 Qualitätsziele
- D-3 Aufbau des einrichtungsinternen Qualitätsmanagements
- D-4 Instrumente des Qualitätsmanagements
- D-5 Qualitätsmanagement-Projekte
- D-6 Bewertung des Qualitätsmanagements

Einleitung



Abbildung: Klinikum Hoyerswerda: Auf dem Dachbereich des Untersuchungs- und Behandlungstraktes befindet sich der Hubschrauberlandeplatz mit direkter Anbindung an OP-Bereich und Notfallversorgung

Am Klinikum Hoyerswerda wird eine an medizinischen Leitlinien und ethischen Grundsätzen ausgerichtete Medizin zum Wohle des Patienten praktiziert, mit dem Ziel, Kranke zu heilen, Schmerzen zu lindern und die Lebensqualität der Patienten zu erhöhen. Damit verpflichten wir uns den Grundsätzen eines umfassenden Qualitätsmanagements.

Mit Inbetriebnahme des neuen Untersuchungs- und Behandlungstrakts im Jahr 2005 bieten sich weiter verbesserte strukturelle Bedingungen. Der Neubau beinhaltet OP-, Intensiv- und Untersuchungs-/Behandlungsräume mit modernsten Standards. Darüber hinaus ermöglicht er die prozessorientierte Optimierung des gesamten Klinikums, z. B.

- die Integration der Orthopädie, der Kinderheilkunde und Hautklinik in den Zentralbau
- die Optimierung des OP-Managements
- den Aufbau eines Einweisungs- und Übergangsmagements.

Die schrittweise Sanierung unserer Bettenhäuser hat das Ziel mit steigender Anzahl von 1- und 2-Bett-Zimmern mit Nasszelle den Standard für unsere Patienten auf ein hohes, hotelähnliches Niveau zu heben.

Innerhalb des Klinikums wird eine an den Patientenanforderungen ausgerichtete interdisziplinäre Zusammenarbeit angestrebt.

Patienten, deren Behandlungsnotwendigkeit dies erlaubt, bieten wir an, sich in allen operativen Fachabteilungen ambulant operieren zu lassen.

Zusammenfassendes Ziel unserer Arbeit ist es, die Bürger der Kreisfreien Stadt Hoyerswerda und der Region kompetent medizinisch und pflegerisch zu versorgen.

Verantwortlich:

Name	Abteilung	Tel. Nr.	Fax Nr.	Email
Dipl.-Ing. Andreas Grahlemann	Geschäftsführer	03571/442394	03571/442264	gf@klinikumhoyerswerda.de

Ansprechpartner:

Name	Abteilung	Tel. Nr.	Fax Nr.	Email
Dipl.-Kffr. Kathleen Rischer	Controlling	03571/442280	03571/442251	medco@klinikumhoyerswerda.de
Dipl.-Kffr. Angelika Kasubke	Strategie und Organisation	03571/442262	03571/442251	co@klinikumhoyerswerda.de
Dipl.-Kfm. Nico Hecker	Medizincontrolling	03571/442280	03571/442251	nico.hecker@klinikumhoyerswerda.de

Links:

www.klinikumhoyerswerda.de

Sonstiges:

Qualitätsmanagement-Team:

Dr. Stefan Weber

Gabriele Wilde

Dipl.-Kffr. Kathleen Rischer

Dipl.-Kffr. Angelika Kasubke

Die Krankenhausleitung, vertreten durch Dipl.-Ing. Andreas Grahlmann, ist verantwortlich für die Vollständigkeit und Richtigkeit der Angaben im Qualitätsbericht.

Teil A - Struktur- und Leistungsdaten des Krankenhauses

A-1 Allgemeine Kontaktdaten des Krankenhauses

Hausanschrift:

Klinikum Hoyerswerda gGmbH

Maria-Grollmuß-Straße 10

02977 Hoyerswerda

Postanschrift:

02977 Hoyerswerda

Telefon:

03571 / 44 - 0

Fax:

03571 / 44 - 3201

E-Mail:

info@klinikumhoyerswerda.de

Internet:

www.klinikumhoyerswerda.de

A-2 Institutionskennzeichen des Krankenhauses

261400621

A-3 Standort(nummer)

00

A-4 Name und Art des Krankenhausträgers

Name:

Klinikum Hoyerswerda gGmbH

Art:

öffentlich

A-5 Akademisches Lehrkrankenhaus

Ja

Universität:

Technische Universität Dresden

A-6 Organisationsstruktur des Krankenhauses

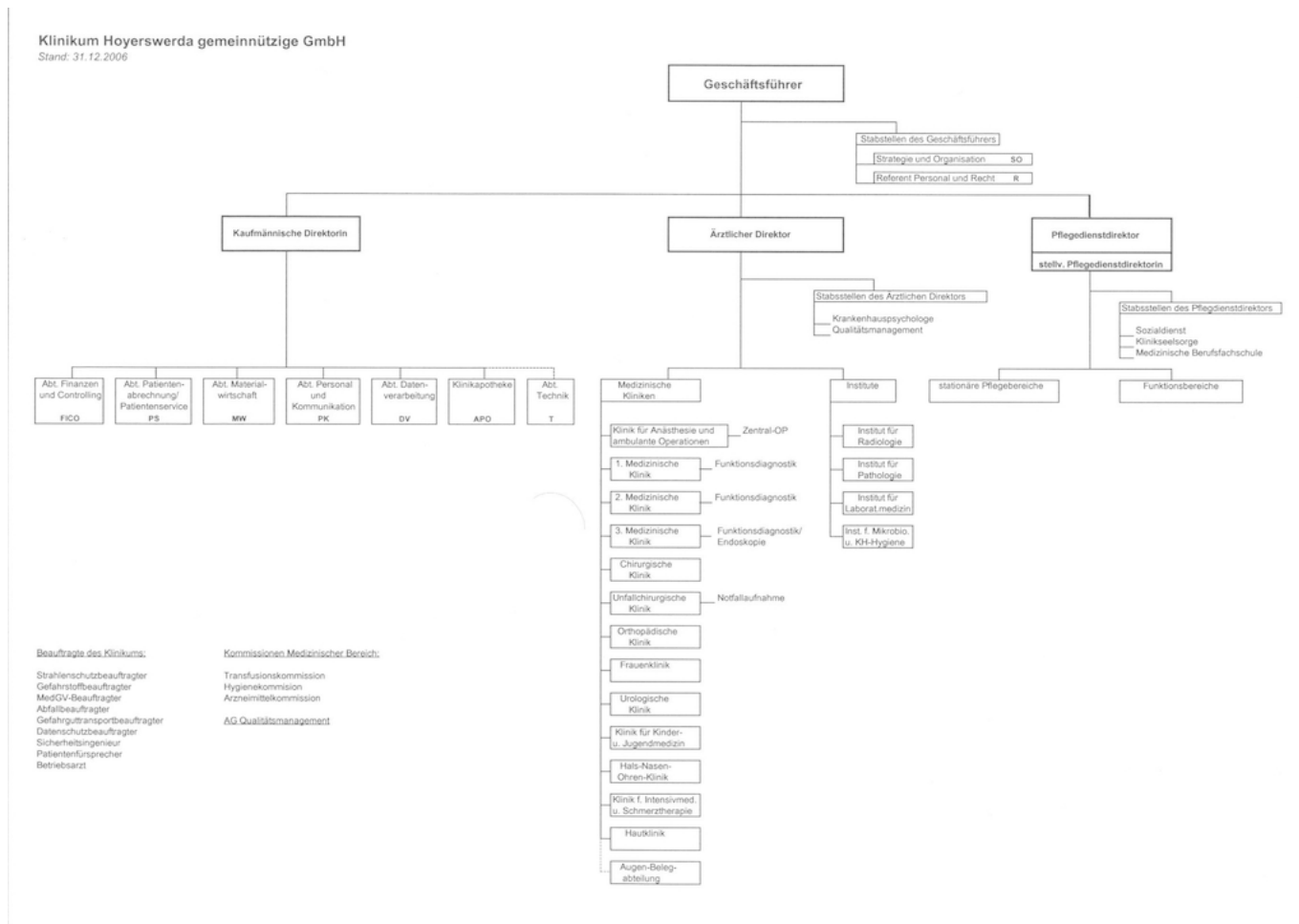

Organigramm: Organisationsstruktur Klinikum Hoyerswerda

Das Klinikum Hoyerswerda ist ein Krankenhaus der Schwerpunktversorgung und gliedert sich in 14 Kliniken (einschl. 1 Belegabteilung) und 4 Institute sowie eine Klinikapotheke.

Angeschlossen ist eine Medizinische Berufsfachschule mit 75 Ausbildungsplätzen.

Das Krankenhaus ist eingestuft als Unfallkrankenhaus und verfügt über einen eigenen Hubschrauberlandeplatz.

Seit 2002 ist das Klinikum Hoyerswerda Akademisches Lehrkrankenhaus der TU Dresden.

Das Krankenhaus wird von einem alleinvertretungsberechtigtem Geschäftsführer geleitet. Dem Geschäftsführer sind die Stabsstellen Strategie und Organisation sowie Referent Personal und Recht zugeordnet.

Der Administrative Bereich untersteht der Kaufmännischen Direktorin.

Die medizinischen Fachabteilungen, Institute und die Stabsstellen Krankenhauspsychologe und Qualitätsmanagement sind dem Ärztlichen Direktor zugeordnet.

Die stationären Pflegebereiche und Funktionsbereiche sowie die Stabsstellen Sozialdienst, Klinikseelsorge und die Medizinische Berufsfachschule sind dem Pflegedienstdirektor unterstellt.

A-7 Regionale Versorgungsverpflichtung für die Psychiatrie

Für psychiatrische Fachkrankenhäuser bzw. Krankenhäuser mit einer psychiatrischen Fachabteilung:

Besteht eine regionale Versorgungsverpflichtung ?

Ja

A-8 Fachabteilungsübergreifende Versorgungsschwerpunkte des Krankenhauses

Nr.	Fachabteilungsübergreifende Versorgungsschwerpunkte des Krankenhauses:	Fachabteilungen, die an dem Versorgungsschwerpunkt teilnehmen:	Kommentar / Erläuterung:
VS01	Brustzentrum	Frauenklinik, Chirurgische Klinik	Lausitzer Brustzentrum im Verbund mit dem Kreiskrankenhaus Weißwasser und dem Malteser Krankenhaus Kamenz
VS02	Perinatalzentrum	Klinik für Kinder- und Jugendmedizin, Frauenklinik	Stufe II
VS00	Diabeteszentrum	3. Medizinische Klinik	Diabetikerbetreuung in allen Kliniken

A-9 Fachabteilungsübergreifende medizinisch-pflegerische Leistungsangebote des Krankenhauses

Nr.	Medizinisch-pflegerisches Leistungsangebot:	Kommentar / Erläuterung:
MP03	Angehörigenbetreuung/ -beratung/ -seminare	
MP04	Atemgymnastik	
MP06	Basale Stimulation	
MP07	Beratung/ Betreuung durch Sozialarbeiter	
MP08	Berufsberatung/ Rehabilitationsberatung	
MP09	Besondere Formen/ Konzepte der Betreuung von Sterbenden	
MP12	Bobath-Therapie	
MP13	Diabetiker-Schulung	
MP14	Diät- und Ernährungsberatung	
MP15	Entlassungsmanagement	
MP16	Ergotherapie	
MP17	Fallmanagement/ Case Management/ Primary Nursing/ Bezugspflege	
MP18	Fußreflexzonenmassage	
MP22	Kontinenztraining/ Inkontinenzberatung	
MP24	Lymphdrainage	
MP25	Massage	
MP26	Medizinische Fußpflege	
MP31	Physikalische Therapie	
MP32	Physiotherapie/ Krankengymnastik	
MP34	Psychologisches/ psychotherapeutisches Leistungsangebot/ Psychosozialdienst	
MP37	Schmerztherapie/ -management	
MP39	Spezielle Angebote zur Anleitung und Beratung von Patienten und Angehörigen	z. B. Sturzprophylaxe
MP42	Spezielles pflegerisches Leistungsangebot	Pflegeexperten
MP44	Stimm- und Sprachtherapie/ Logopädie	
MP47	Versorgung mit Hilfsmitteln/ Orthopädietechnik	
MP48	Wärme- u. Kälteanwendungen	

Nr.	Medizinisch-pflegerisches Leistungsangebot:	Kommentar / Erläuterung:
MP49	Wirbelsäulengymnastik	
MP51	Wundmanagement	
MP52	Zusammenarbeit mit/ Kontakt zu Selbsthilfegruppen	
MP00	Galvanische Durchflutung	
MP00	Diabetikergymnastik	
MP00	Neofaradischer Schwellstrom	
MP00	TENS-Behandlung	
MP00	Interferenzstrom-Therapie	
MP00	Iontophorese	
MP00	Zwei- und Vierzellenbad	
MP00	Propriozeptive neuromuskuläre Fazilitation	
MP00	Rückenschule	
MP00	Traktionsbehandlung	
MP00	Beckenbodengymnastik	
MP00	Krankengymnastik im Schlingentisch	
MP00	Manuelle Therapie	
MP00	Propriozeptives Training	
MP00	Stemmführung nach Brunkow	

A-10 Allgemeine nicht-medizinische Serviceangebote des Krankenhauses

Nr.	Serviceangebot:	Kommentar / Erläuterung:
SA01	Aufenthaltsräume	
SA03	Ein-Bett-Zimmer mit eigener Nasszelle	teilweise
SA06	Rollstuhlgerechte Nasszellen	eine rollstuhlgerechte Nasszelle pro Etage
SA08	Teeküche für Patienten	
SA09	Unterbringung Begleitperson	
SA11	Zwei-Bett-Zimmer mit eigener Nasszelle	teilweise

Nr.	Serviceangebot:	Kommentar / Erläuterung:
SA13	Elektrisch verstellbare Betten	Intensivbereiche
SA14	Fernsehgerät am Bett/ im Zimmer	im Zimmer
SA15	Internetanschluss am Bett/ im Zimmer	bei Bedarf
SA17	Rundfunkempfang am Bett	
SA18	Telefon	mobiles Telefon am Bett
SA20	Frei wählbare Essenszusammenstellung (Komponentenwahl)	
SA21	Kostenlose Getränkebereitstellung (Mineralwasser)	
SA22	Bibliothek	
SA23	Cafeteria	
SA24	Faxempfang für Patienten	zentrale Stelle
SA28	Kiosk/ Einkaufsmöglichkeiten	
SA29	Kirchlich-religiöse Einrichtungen (Kapelle, Meditationsraum)	Andachtsraum
SA30	Klinikeigene Parkplätze für Besucher und Patienten	
SA33	Parkanlage	
SA37	Spielplatz	
SA40	Empfangs- und Begleitdienst für Patienten und Besucher	
SA41	Dolmetscherdienste	
SA42	Seelsorge	

A-11 Forschung und Lehre des Krankenhauses

Teilnahme an Forschungsprojekten des BMBF und klinischen Studien

A-12 Anzahl der Betten im gesamten Krankenhaus nach § 108/109 SGB V

578 Betten

A-13 Fallzahlen des Krankenhaus:

Vollstationäre Fallzahl:

21267

Teilstationäre Fallzahl:

11

Ambulante Fallzahlen

Quartalszählweise:

22161

Teil B - Struktur- und Leistungsdaten der Organisationseinheiten / Fachabteilungen

B-[1] Fachabteilung Augenheilkunde

B-[1].1 Name der Organisationseinheit / Fachabteilung

Augenheilkunde

Art der Abteilung:

bettenführende Belegabteilung

Fachabteilungsschlüssel:

2700

Hausanschrift:

Maria-Grollmuß-Straße 10

02977 Hoyerswerda

Telefon:

03571 / 44 - 2211

Fax:

03571 / 44 - 2433

B-[1].2 Versorgungsschwerpunkte der Organisationseinheit / Fachabteilung

Nr.	Versorgungsschwerpunkte im Bereich Augenheilkunde:	Kommentar / Erläuterung:
VA02	Diagnostik und Therapie von Erkrankungen des Augenlides, des Tränenapparates und der Orbita	
VA05	Diagnostik und Therapie von Erkrankungen der Linse	
VA07	Diagnostik und Therapie des Glaukoms	
VA16	Diagnostik und Therapie sonstiger Krankheiten des Auges und der Augenanhangsgebilde	

B-[1].3 Medizinisch-pflegerische Leistungsangebote der Organisationseinheit / Fachabteilung

trifft nicht zu / entfällt

B-[1].4 Nicht-medizinische Serviceangebote der Organisationseinheit / Fachabteilung

trifft nicht zu / entfällt

B-[1].5 Fallzahlen der Organisationseinheit / Fachabteilung

Vollstationäre Fallzahl:

636

B-[1].6 Hauptdiagnosen nach ICD

Top 10 Diagnosen

Rang	ICD-10 Ziffer:	Absolute Fallzahl:	Umgangssprachliche Bezeichnung:
1	H25	562	Grauer Star im Alter - Katarakt
2	H40	36	Grüner Star - Glaukom
3	H26	29	Sonstiger Grauer Star
4	H02	8	Sonstige Krankheit bzw. Veränderung des Augenlides
5	Q12	<= 5	Angeborene Fehlbildung der Linse

B-[1].7 Prozeduren nach OPS

Top 10 Operationen

Rang	OPS-301 Ziffer:	Absolute Fallzahl:	Umgangssprachliche Bezeichnung:
1	5-144	627	Operative Entfernung der Augenlinse ohne ihre Linsenkapsel
2	5-149	617	Sonstige Operation an der Linse
3	5-133	34	Senkung des Augeninnendrucks im Auge durch Verbesserung der Kammerwasserzirkulation
4	5-093	9	Korrekturoperation bei Ein- bzw. Auswärtsdrehung des Augenlides
5	5-091	<= 5	Operative Entfernung oder Zerstörung von (erkranktem) Gewebe des Augenlides
5	5-092	<= 5	Operation an Augenwinkel bzw. Lidfalte
5	5-129	<= 5	Sonstige Operation an der Hornhaut des Auges
5	5-131	<= 5	Senkung des Augeninnendrucks durch eine ableitende Operation
5	5-137	<= 5	Sonstige Operation an der Regenbogenhaut (Iris)

Rang	OPS-301 Ziffer:	Absolute Fallzahl:	Umgangssprachliche Bezeichnung:
5	5-139	<= 5	Sonstige Operation an der Lederhaut, der vorderen Augenkammer, der Regenbogenhaut bzw. dem Strahlenkörper

B-[1].8 Ambulante Behandlungsmöglichkeiten

trifft nicht zu / entfällt

B-[1].9 Ambulante Operationen nach § 115b SGB V

Top 10 Ambulante Operationen

Rang	OPS-301 Ziffer:	Umgangssprachliche Bezeichnung:	Absolute Fallzahl:
1	5-149	Sonstige Operation an der Linse	<= 5

B-[1].10 Zulassung zum Durchgangs-Arztverfahren der Berufsgenossenschaft

trifft nicht zu / entfällt

B-[1].11 Apparative Ausstattung

trifft nicht zu / entfällt

B-[1].12 Personelle Ausstattung

B-12.1 Ärzte:

Ärzte insgesamt (außer Belegärzte):

0

Davon Fachärzte:

0

Belegärzte (nach § 121 SGB V):

1

B-12.2 Pflegepersonal:

Pflegekräfte insgesamt:

0,4

Davon examinierte Gesundheits- und Krankenpfleger bzw. Gesundheits- und Kinderkrankenpfleger (3 Jahre, ohne und mit Fachweiterbildung):

0,4

Davon examinierte Gesundheits- und Krankenpfleger bzw. Gesundheits- und Kinderkrankenpfleger (3 Jahre, mit entsprechender Fachweiterbildung):

0

B-12.3 Spezielles therapeutisches Personal:

B-[2] Fachabteilung 3. Medizinische Klinik

B-[2].1 Name der Organisationseinheit / Fachabteilung

3. Medizinische Klinik

Art der Abteilung:

bettenführende Hauptabteilung

Fachabteilungsschlüssel:

0100

Hausanschrift:

Maria-Grollmuß-Straße 10

02977 Hoyerswerda

Telefon:

03571 / 44 - 3429

Fax:

03571 / 44 - 3428

E-Mail:

karl.gasiorek@klinikumhoyerswerda.de

B-[2].2 Versorgungsschwerpunkte der Organisationseinheit / Fachabteilung

Nr.	Versorgungsschwerpunkte im Bereich 3. Medizinische Klinik:	Kommentar / Erläuterung:
VI03	Diagnostik und Therapie sonstiger Formen der Herzkrankheit	
VI06	Diagnostik und Therapie von zerebrovaskulären Krankheiten	
VI07	Diagnostik und Therapie der Hypertonie [Hochdruckkrankheit]	
VI08	Diagnostik und Therapie von Nierenerkrankungen	
VI09	Diagnostik und Therapie von hämatologischen Erkrankungen	

Nr.	Versorgungsschwerpunkte im Bereich 3. Medizinische Klinik:	Kommentar / Erläuterung:
VI10	Diagnostik und Therapie von endokrinen Ernährungs- und Stoffwechselkrankheiten (Diabetes, Schilddrüse, ..)	
VI11	Diagnostik und Therapie von Erkrankungen des Magen-Darmtraktes	
VI12	Diagnostik und Therapie von Erkrankungen des Darmausgangs	
VI13	Diagnostik und Therapie von Krankheiten des Peritoneums	
VI14	Diagnostik und Therapie von Erkrankungen der Leber, der Galle und des Pankreas	
VI17	Diagnostik und Therapie von rheumatologischen Erkrankungen	
VI18	Diagnostik und Therapie von onkologischen Erkrankungen	
VI19	Diagnostik und Therapie von infektiösen und parasitären Krankheiten	
VI21	Betreuung von Patienten vor und nach Transplantation	
VI25	Diagnostik und Therapie von psychischen und Verhaltensstörungen	
VN01	Diagnostik und Therapie von zerebrovaskulären Erkrankungen	
VN02	Diagnostik und Therapie sonstiger neurovaskulärer Erkrankungen	
VN03	Diagnostik und Therapie entzündlicher ZNS-Erkrankungen	
VN05	Diagnostik und Therapie von Anfallsleiden	
VN06	Diagnostik und Therapie maligner Erkrankungen des Gehirns	
VN07	Diagnostik und Therapie gutartiger Tumoren des Gehirns	

Nr.	Versorgungsschwerpunkte im Bereich 3. Medizinische Klinik:	Kommentar / Erläuterung:
VN08	Diagnostik und Therapie von Erkrankungen der Hirnhäute	
VN11	Diagnostik und Therapie von extrapyramidalen Krankheiten und Bewegungsstörungen	
VN12	Diagnostik und Therapie von degenerativen Krankheiten des Nervensystems	
VN13	Diagnostik und Therapie von demyelinisierenden Krankheiten des Zentralnervensystems	
VN15	Diagnostik und Therapie von Polyneuropathien und sonstigen Krankheiten des peripheren Nervensystems	
VI00	Intensivüberwachung	Intermediate-Care-Station

B-[2].3 Medizinisch-pflegerische Leistungsangebote der Organisationseinheit / Fachabteilung

Nr.	Medizinisch-pflegerisches Leistungsangebot:	Kommentar / Erläuterung:
MP45	Stomatherapie und -beratung	
MP00	Hypertonieschulung	
MP00	Diabetesberatung und -schulung	

B-[2].4 Nicht-medizinische Serviceangebote der Organisationseinheit / Fachabteilung

trifft nicht zu / entfällt

B-[2].5 Fallzahlen der Organisationseinheit / Fachabteilung

Vollstationäre Fallzahl:

2620

B-[2].6 Hauptdiagnosen nach ICD

Top 10 Diagnosen

Rang	ICD-10 Ziffer:	Absolute Fallzahl:	Umgangssprachliche Bezeichnung:
1	E11	199	Zuckerkrankheit, die nicht zwingend mit Insulin behandelt werden muss - Diabetes Typ-2
2	K80	184	Gallensteinleiden
3	K83	109	Sonstige Krankheit der Gallenwege
4	F10	65	Psychische bzw. Verhaltensstörung durch Alkohol
4	I63	65	Schlaganfall durch Gefäßverschluss - Hirninfarkt
6	E10	62	Zuckerkrankheit, die von Anfang an mit Insulin behandelt werden muss - Diabetes Typ-1
6	K29	62	Schleimhautentzündung des Magens bzw. des Zwölffingerdarms
8	G40	58	Anfallsleiden - Epilepsie
9	E86	55	Flüssigkeitsmangel
10	K85	45	Akute Entzündung der Bauchspeicheldrüse

B-[2].7 Prozeduren nach OPS

Top 10 Operationen

Rang	OPS-301 Ziffer:	Absolute Fallzahl:	Umgangssprachliche Bezeichnung:
1	1-632	1606	Untersuchung der Speiseröhre, des Magens und des Zwölffingerdarms durch eine Spiegelung
2	1-650	762	Untersuchung des Dickdarms durch eine Spiegelung - Koloskopie
3	5-513	708	Operation an den Gallengängen bei einer Bauchspiegelung
4	1-642	600	Untersuchung der Gallen- und Bauchspeicheldrüsengänge durch eine Röntgendarstellung mit Kontrastmittel bei einer Spiegelung des Zwölffingerdarms
5	1-440	593	Entnahme einer Gewebeprobe (Biopsie) aus dem oberem Verdauungstrakt, den Gallengängen bzw. der Bauchspeicheldrüse bei einer Spiegelung
6	8-854	383	Verfahren zur Blutwäsche außerhalb des Körpers mit Entfernen der Giftstoffe über ein Konzentrationsgefälle - Dialyse
7	8-930	317	Intensivmedizinische Überwachung von Atmung, Herz und Kreislauf ohne Messung des Drucks in der Lungenschlagader und im rechten Vorhof des Herzens
8	1-853	127	Untersuchung der Bauchhöhle durch Flüssigkeits- oder Gewebeentnahme mit einer Nadel

Rang	OPS-301 Ziffer:	Absolute Fallzahl:	Umgangssprachliche Bezeichnung:
9	1-444	125	Entnahme einer Gewebeprobe (Biopsie) aus dem unteren Verdauungstrakt bei einer Spiegelung
10	8-153	92	Behandlung durch gezieltes Einstechen einer Nadel in die Bauchhöhle mit anschließender Gabe oder Entnahme von Substanzen, z.B. Flüssigkeit

B-[2].8 Ambulante Behandlungsmöglichkeiten

Bezeichnung der Ambulanz:	Angebotene Leistung:	Art der Ambulanz:
Diabetologie	Betreuung und Nachbetreuung des diabetischen Fußes; Mitbetreuung bei Gestationsdiabetes und schwangeren Diabetikerinnen; Ersteinstellung und Weiterbehandlung bei Patienten mit Insulinpumpen; Diagnostik und Therapie bei Patienten mit Diabetes mellitus Typ 1 und bei chronischer Bauchspeicheldrüsenerkrankung	Ambulante Behandlung durch Krankenhäuser bei Unterversorgung nach § 116 a SGB V
Endokrinologie	Endokrinologische Untersuchung und Behandlung	Ambulante Behandlung durch Krankenhäuser bei Unterversorgung nach § 116 a SGB V
Gastroenterologie	Gastroskopien	Ambulante Behandlung durch Krankenhäuser bei Unterversorgung nach § 116 a SGB V

B-[2].9 Ambulante Operationen nach § 115b SGB V

Top 10 Ambulante Operationen

Rang	OPS-301 Ziffer:	Umgangssprachliche Bezeichnung:	Absolute Fallzahl:
1	1-650	Untersuchung des Dickdarms durch eine Spiegelung - Koloskopie	539
2	1-444	Entnahme einer Gewebeprobe (Biopsie) aus dem unteren Verdauungstrakt bei einer Spiegelung	65

B-[2].10 Zulassung zum Durchgangs-Arztverfahren der Berufsgenossenschaft

trifft nicht zu / entfällt

B-[2].11 Apparative Ausstattung

Nr.	Vorhandene Geräte:	Kommentar / Erläuterung:
AA03	Belastungs-EKG/ Ergometrie	
AA04	Bewegungsanalysesystem	Pedografie (Fußdruckmessung)
AA07	Cell Saver (im Rahmen einer Bluttransfusion)	
AA10	Elektroenzephalographiegerät (EEG)	
AA11	Elektromyographie (EMG)/ Gerät zur Bestimmung der Nervenleitgeschwindigkeit	
AA12	Endoskop	[24h verfügbar]
AA14	Geräte für Nierenersatzverfahren (Hämofiltration, Dialyse, Peritonealdialyse)	[24h verfügbar]
AA29	Sonographiegerät/ Dopplersonographiegerät	[24h verfügbar]

B-[2].12 Personelle Ausstattung

B-12.1 Ärzte:

Ärzte insgesamt (außer Belegärzte):

12,4

Davon Fachärzte:

5

Kommentar / Ergänzung:

Weiterbildungsbefugnisse:

Innere Medizin (Verbundbefugnis)

Innere Medizin - Schwerpunkt: Endokrinologie

Innere Medizin - Schwerpunkt: Gastroenterologie

Belegärzte (nach § 121 SGB V):

0

Fachexpertise der Abteilung

Nr.	Bezeichnung:	Kommentar / Erläuterungen:
AQ01	Anästhesiologie	
AQ25	Innere Medizin und SP Endokrinologie Diabetologie	
AQ26	Innere Medizin und SP Gastroenterologie	
AQ00	Innere Medizin	

B-12.2 Pflegepersonal:

Pflegekräfte insgesamt:

43,8

Davon examinierte Gesundheits- und Krankenpfleger bzw. Gesundheits- und Kinderkrankenpfleger (3 Jahre, ohne und mit Fachweiterbildung):

40,9

Davon examinierte Gesundheits- und Krankenpfleger bzw. Gesundheits- und Kinderkrankenpfleger (3 Jahre, mit entsprechender Fachweiterbildung):

7,5

Kommentar / Erläuterung:

Fachpflege für Geriatrie, geriatrische Rehabilitation und Gerontopsychiatrie

Fachpflege für Dialyse und Nierentransplantation

Fachpflege für Anästhesie und Intensivmedizin

Endokrinologieassistentin

Diabetesberaterin, Diabetesassistentin

B-12.3 Spezielles therapeutisches Personal:

Nr.	Spezielles therapeutisches Personal:	Kommentar:
SP04	Diätassistenten	

B-[3] Fachabteilung 1. Medizinische Klinik

B-[3].1 Name der Organisationseinheit / Fachabteilung

1. Medizinische Klinik

Art der Abteilung:

bettenführende Hauptabteilung

Fachabteilungsschlüssel:

0103

Hausanschrift:

Maria-Grollmuß-Straße 10

02977 Hoyerswerda

Telefon:

03571 / 44 - 3238

Fax:

03571 / 44 - 3434

E-Mail:

kardiologie@klinikumhoyerswerda.de

B-[3].2 Versorgungsschwerpunkte der Organisationseinheit / Fachabteilung

Nr.	Versorgungsschwerpunkte im Bereich 1. Medizinische Klinik:	Kommentar / Erläuterung:
VI01	Diagnostik und Therapie von ischämischen Herzkrankheiten	
VI02	Diagnostik und Therapie der pulmonalen Herzkrankheit und von Krankheiten des Lungenkreislaufes	
VI03	Diagnostik und Therapie sonstiger Formen der Herzkrankheit	
VI04	Diagnostik und Therapie von Krankheiten der Arterien, Arteriolen und Kapillaren	
VI05	Diagnostik und Therapie von Krankheiten der Venen, der Lymphgefäße und der Lymphknoten	

Nr.	Versorgungsschwerpunkte im Bereich 1. Medizinische Klinik:	Kommentar / Erläuterung:
VI06	Diagnostik und Therapie von zerebrovaskulären Krankheiten	
VI07	Diagnostik und Therapie der Hypertonie [Hochdruckkrankheit]	
VI08	Diagnostik und Therapie von Nierenerkrankungen	
VI20	Intensivmedizin	
VN01	Diagnostik und Therapie von zerebrovaskulären Erkrankungen	

B-[3].3 Medizinisch-pflegerische Leistungsangebote der Organisationseinheit / Fachabteilung

trifft nicht zu / entfällt

B-[3].4 Nicht-medizinische Serviceangebote der Organisationseinheit / Fachabteilung

trifft nicht zu / entfällt

B-[3].5 Fallzahlen der Organisationseinheit / Fachabteilung

Vollstationäre Fallzahl:

2666

B-[3].6 Hauptdiagnosen nach ICD

Top 10 Diagnosen

Rang	ICD-10 Ziffer:	Absolute Fallzahl:	Umgangssprachliche Bezeichnung:
1	I25	458	Herzkrankheit durch anhaltende Durchblutungsstörungen des Herzens
2	I20	445	Anfallsartige Enge und Schmerzen in der Brust - Angina pectoris
3	I50	259	Herzschwäche
4	I21	191	Akuter Herzinfarkt
5	I48	182	Herzrhythmusstörung, ausgehend von den Vorhöfen des Herzens
6	I63	90	Schlaganfall durch Gefäßverschluss - Hirninfarkt
7	I11	84	Bluthochdruck mit Herzkrankheit
8	I70	65	Arterienverkalkung

Rang	ICD-10 Ziffer:	Absolute Fallzahl:	Umgangssprachliche Bezeichnung:
9	I10	64	Bluthochdruck ohne bekannte Ursache
10	R55	53	Ohnmachtsanfall bzw. Kollaps

B-[3].7 Prozeduren nach OPS

Top 10 Operationen

Rang	OPS-301 Ziffer:	Absolute Fallzahl:	Umgangssprachliche Bezeichnung:
1	1-275	1474	Untersuchung der linken Herzhälfte mit einem über die Schlagader ins Herz gelegten Schlauch (Katheter)
2	8-837	713	Behandlung am Herzen bzw. den Herzkranzgefäßen mit Zugang über einen Schlauch (Katheter)
3	8-930	648	Intensivmedizinische Überwachung von Atmung, Herz und Kreislauf ohne Messung des Drucks in der Lungenschlagader und im rechten Vorhof des Herzens
4	8-853	550	Verfahren zur Blutentgiftung außerhalb des Körpers mit Herauspressen von Giftstoffen - Hämofiltration
5	8-980	449	Behandlung auf der Intensivstation (Basisprozedur)
6	1-620	345	Untersuchung der Luftröhre und der Bronchien durch eine Spiegelung
7	3-052	312	Ultraschall des Herzens (Echokardiographie) von der Speiseröhre aus - TEE
8	8-836	155	Behandlung an einem Gefäß über einen Schlauch (Katheter)
9	8-854	152	Verfahren zur Blutwäsche außerhalb des Körpers mit Entfernen der Giftstoffe über ein Konzentrationsgefälle - Dialyse
10	8-640	133	Behandlung von Herzrhythmusstörungen mit Stromstößen - Defibrillation

Weitere Kompetenz-Prozeduren

Rang	OPS-301 Ziffer:	Absolute Fallzahl:	Umgangssprachliche Bezeichnung:
1	5-377	75	Einsetzen eines Herzschrittmachers bzw. eines Impulsgebers (Defibrillator)
2	8-822	41	Filterung bestimmter Blutfette (LDL-Cholesterin) aus dem Blut

Rang	OPS-301 Ziffer:	Absolute Fallzahl:	Umgangssprachliche Bezeichnung:
3	5-378	39	Entfernung, Wechsel bzw. Korrektur eines Herzschrittmachers oder eines Impulsgebers (Defibrillator)

B-[3].8 Ambulante Behandlungsmöglichkeiten

Bezeichnung der Ambulanz:	Angebotene Leistung:	Art der Ambulanz:
Angiologie	Behandlung angiologischer Problemfälle, Nachuntersuchung von Patienten nach PTA oder operativer Revaskularisation, Duplexsonographische Leistungen	Ambulante Behandlung durch Krankenhäuser bei Unterversorgung nach § 116 a SGB V
Kardiologie	Kontrolle spezieller Herzschrittmacher und Defibrillatoren, Konsiliartätigkeit bei Problempatienten	Ambulante Behandlung durch Krankenhäuser bei Unterversorgung nach § 116 a SGB V

B-[3].9 Ambulante Operationen nach § 115b SGB V

Top 10 Ambulante Operationen

Rang	OPS-301 Ziffer:	Umgangssprachliche Bezeichnung:	Absolute Fallzahl:
1	1-275	Untersuchung der linken Herzhälfte mit einem über die Schlagader ins Herz gelegten Schlauch (Katheter)	59

B-[3].10 Zulassung zum Durchgangs-Arztverfahren der Berufsgenossenschaft

trifft nicht zu / entfällt

B-[3].11 Apparative Ausstattung

Nr.	Vorhandene Geräte:	Kommentar / Erläuterung:
AA03	Belastungs-EKG/ Ergometrie	
AA10	Elektroenzephalographiegerät (EEG)	

Nr.	Vorhandene Geräte:	Kommentar / Erläuterung:
AA13	Geräte der invasiven Kardiologie (z.B. Herzkatheterlabor, Ablationsgenerator, Kardioversionsgerät, Herzschrittmacherlabor)	[24h verfügbar]
AA14	Geräte für Nierenersatzverfahren (Hämofiltration, Dialyse, Peritonealdialyse)	[24h verfügbar]
AA19	Kipptisch (z.B. zur Diagnose des orthostatischen Syndroms)	
AA29	Sonographiegerät/ Dopplersonographiegerät	

B-[3].12 Personelle Ausstattung

B-12.1 Ärzte:

Ärzte insgesamt (außer Belegärzte):

10,5

Davon Fachärzte:

4

Kommentar / Ergänzung:

Weiterbildungsbefugnisse:

Innere Medizin - Verbundbefugnis

Innere Medizin - Schwerpunkt: Kardiologie

Belegärzte (nach § 121 SGB V):

0

Fachexpertise der Abteilung

Nr.	Bezeichnung:	Kommentar / Erläuterungen:
AQ24	Innere Medizin und SP Angiologie	
AQ28	Innere Medizin und SP Kardiologie	
AQ00	Innere Medizin	

B-12.2 Pflegepersonal:

Pflegekräfte insgesamt:

46,6

Davon examinierte Gesundheits- und Krankenpfleger bzw. Gesundheits- und Kinderkrankenpfleger (3 Jahre, ohne und mit Fachweiterbildung):

43,2

Davon examinierte Gesundheits- und Krankenpfleger bzw. Gesundheits- und Kinderkrankenpfleger (3 Jahre, mit entsprechender Fachweiterbildung):

9

Kommentar / Erläuterung:

Fachpflege Anästhesie und Intensivmedizin

B-12.3 Spezielles therapeutisches Personal:

B-[4] Fachabteilung 2. Medizinische Klinik

B-[4].1 Name der Organisationseinheit / Fachabteilung

2. Medizinische Klinik

Art der Abteilung:

bettenführende Hauptabteilung

Fachabteilungsschlüssel:

0114

Hausanschrift:

Maria-Grollmuß-Straße 10

02977 Hoyerswerda

Telefon:

03571 / 44 - 2658

Fax:

03571 / 44 - 3438

E-Mail:

cahaink.2med@klinikumhoyerswerda.de

B-[4].2 Versorgungsschwerpunkte der Organisationseinheit / Fachabteilung

Nr.	Versorgungsschwerpunkte im Bereich 2. Medizinische Klinik:	Kommentar / Erläuterung:
VI02	Diagnostik und Therapie der pulmonalen Herzkrankheit und von Krankheiten des Lungenkreislaufes	
VI15	Diagnostik und Therapie von Erkrankungen der Atemwege und der Lunge	
VI16	Diagnostik und Therapie von Krankheiten der Pleura	
VI18	Diagnostik und Therapie von onkologischen Erkrankungen	
VI19	Diagnostik und Therapie von infektiösen und parasitären Krankheiten	
VI22	Diagnostik und Therapie von Allergien	

B-[4].3 Medizinisch-pflegerische Leistungsangebote der Organisationseinheit / Fachabteilung

Nr.	Medizinisch-pflegerisches Leistungsangebot:	Kommentar / Erläuterung:
MP00	Atemtherapie	

B-[4].4 Nicht-medizinische Serviceangebote der Organisationseinheit / Fachabteilung

trifft nicht zu / entfällt

B-[4].5 Fallzahlen der Organisationseinheit / Fachabteilung

Vollstationäre Fallzahl:

1749

Teilstationäre Fallzahl:

11

B-[4].6 Hauptdiagnosen nach ICD

Top 10 Diagnosen

Rang	ICD-10 Ziffer:	Absolute Fallzahl:	Umgangssprachliche Bezeichnung:
1	C34	708	Bronchialkrebs bzw. Lungenkrebs
2	J44	218	Sonstige anhaltende Lungenkrankheit mit Verengung der Atemwege
3	J18	140	Lungenentzündung, Erreger vom Arzt nicht näher bezeichnet
4	J84	111	Sonstige Krankheit des Bindegewebes in der Lunge
5	G47	76	Schlafstörung
6	D38	53	Tumor des Mittelohres, der Atmungsorgane bzw. von Organen im Brustkorb ohne Angabe, ob gutartig oder bösartig
7	D86	41	Krankheit des Bindegewebes mit Knötchenbildung - Sarkoidose
8	C78	33	Metastase einer Krebserkrankung in Atmungs- bzw. Verdauungsorganen
9	I26	30	Verschluss eines Blutgefäßes in der Lunge durch ein Blutgerinnsel - Lungenembolie
10	J93	22	Luftansammlung zwischen Lunge und Rippen

B-[4].7 Prozeduren nach OPS

Top 10 Operationen

Rang	OPS-301 Ziffer:	Absolute Fallzahl:	Umgangssprachliche Bezeichnung:
1	1-710	1814	Messung der Lungenfunktion in einer luftdichten Kabine - Ganzkörperplethysmographie
2	1-711	1729	Bestimmung der Menge von Kohlenmonoxid, die durch die Lunge aufgenommen und abgegeben wird
3	1-620	1340	Untersuchung der Luftröhre und der Bronchien durch eine Spiegelung
4	1-430	847	Entnahme einer Gewebeprobe (Biopsie) aus den Atemwegen bei einer Spiegelung
5	1-843	818	Untersuchung der Bronchien durch Flüssigkeitsentnahme mit einer Nadel
6	8-542	394	Ein- oder mehrtägige Krebsbehandlung mit Chemotherapie in die Vene bzw. unter die Haut
7	1-712	137	Messung der Zusammensetzung der Atemluft in Ruhe und unter körperlicher Belastung
8	1-844	120	Untersuchung des Raumes zwischen Lunge und Rippen durch Flüssigkeits- oder Gewebeentnahme mit einer Nadel
9	1-440	113	Entnahme einer Gewebeprobe (Biopsie) aus dem oberem Verdauungstrakt, den Gallengängen bzw. der Bauchspeicheldrüse bei einer Spiegelung
10	8-144	95	Einbringen eines Röhrchens oder Schlauchs in den Raum zwischen Lunge und Rippe zur Ableitung von Flüssigkeit (Drainage)

Weitere Kompetenz-Prozeduren

Rang	OPS-301 Ziffer:	Absolute Fallzahl:	Umgangssprachliche Bezeichnung:
1	1-790	65	Untersuchung von Hirn-, Herz-, Muskel- bzw. Atmungsvorgängen während des Schlafes
2	8-717	59	Einrichtung und Anpassung des Beatmungsgeräts zur Behandlung von Atemstörungen während des Schlafes

B-[4].8 Ambulante Behandlungsmöglichkeiten

trifft nicht zu / entfällt

B-[4].9 Ambulante Operationen nach § 115b SGB V

trifft nicht zu / entfällt

B-[4].10 Zulassung zum Durchgangs-Arztverfahren der Berufsgenossenschaft

trifft nicht zu / entfällt

B-[4].11 Apparative Ausstattung

Nr.	Vorhandene Geräte:	Kommentar / Erläuterung:
AA03	Belastungs-EKG/ Ergometrie	Spiroergotometrie
AA05	Bodyplethysmographie	
AA12	Endoskop	Bronchoskope
AA27	Röntgengerät/ Durchleuchtungsgerät (z.B. C-Bogen)	[24h verfügbar]
AA28	Schlaflabor	
AA31	Spirometrie/ Lungenfunktionsprüfung	
AA00	Messung DLCO	Diffusionskapazitätsmessung
AA00	APC (Argon Plasma Coagulation)	
AA00	P 0.1 - Messung	

B-[4].12 Personelle Ausstattung

B-12.1 Ärzte:

Ärzte insgesamt (außer Belegärzte):

10

Davon Fachärzte:

4

Kommentar / Ergänzung:

Weiterbildungsbefugnisse:

Innere Medizin (Verbundbefugnis)

Innere Medizin - Schwerpunkt: Pneumologie

Belegärzte (nach § 121 SGB V):

0

Fachexpertise der Abteilung

Nr.	Bezeichnung:	Kommentar / Erläuterungen:
AQ30	Innere Medizin und SP Pneumologie	
AQ00	Innere Medizin	

B-12.2 Pflegepersonal:

Pflegekräfte insgesamt:

18,4

Davon examinierte Gesundheits- und Krankenpfleger bzw. Gesundheits- und Kinderkrankenpfleger (3 Jahre, ohne und mit Fachweiterbildung):

18,4

Davon examinierte Gesundheits- und Krankenpfleger bzw. Gesundheits- und Kinderkrankenpfleger (3 Jahre, mit entsprechender Fachweiterbildung):

1

Kommentar / Erläuterung:

Fachpflege Onkologie

B-12.3 Spezielles therapeutisches Personal:

B-[5] Fachabteilung Klinik für Kinder- und Jugendmedizin

B-[5].1 Name der Organisationseinheit / Fachabteilung

Klinik für Kinder- und Jugendmedizin

Art der Abteilung:

bettenführende Hauptabteilung

Fachabteilungsschlüssel:

1000

Hausanschrift:

Maria-Grollmuß-Straße 10

02977 Hoyerswerda

Telefon:

03571 / 44 - 3437

Fax:

03571 / 44 - 3578

E-Mail:

schmidt@klinikumhoyerswerda.de

B-[5].2 Versorgungsschwerpunkte der Organisationseinheit / Fachabteilung

Nr.	Versorgungsschwerpunkte im Bereich Klinik für Kinder- und Jugendmedizin:	Kommentar / Erläuterung:
VI25	Diagnostik und Therapie von psychischen und Verhaltensstörungen	bis August 2006
VK01	Diagnostik und Therapie von (angeborenen) Herzerkrankungen	
VK03	Diagnostik und Therapie von (angeborenen) Gefäßerkrankungen	
VK04	Diagnostik und Therapie von (angeborenen) pädiatrischen Nierenerkrankungen	
VK05	Diagnostik und Therapie von (angeborenen) Erkrankungen der endokrinen Drüsen (Schilddrüse, Nebenschilddrüse, Nebenniere, Diabetes)	

Nr.	Versorgungsschwerpunkte im Bereich Klinik für Kinder- und Jugendmedizin:	Kommentar / Erläuterung:
VK06	Diagnostik und Therapie von (angeborenen) Erkrankungen des Magen-Darmtraktes	
VK07	Diagnostik und Therapie von (angeborenen) Erkrankungen der Leber, der Galle und des Pankreas	
VK08	Diagnostik und Therapie von (angeborenen) Erkrankungen der Atemwege und der Lunge	
VK09	Diagnostik und Therapie von (angeborenen) rheumatischen Erkrankungen	
VK11	Diagnostik und Therapie von (angeborenen) hämatologischen Erkrankungen bei Kindern und Jugendlichen	
VK12	Neonatologische/ pädiatrische Intensivmedizin	
VK13	Diagnostik und Therapie von Allergien	
VK15	Diagnostik und Therapie von (angeborenen) Stoffwechselerkrankungen	
VK16	Diagnostik und Therapie von (angeborenen) neurologischen Erkrankungen	
VK17	Diagnostik und Therapie von (angeborenen) neuromuskulären Erkrankungen	
VK18	Diagnostik und Therapie von (angeborenen) neurometabolischen/ neurodegenerativen Erkrankungen	
VK20	Diagnostik und Therapie von sonstigen angeborenen Fehlbildungen, angeborenen Störungen oder perinatal erworbenen Erkrankungen	
VK22	Diagnostik und Therapie spezieller Krankheitsbilder Frühgeborener und reifer Neugeborener	
VK23	Versorgung von Mehrlingen	
VK24	Perinatale Beratung Hochrisikoschwangerer im Perinatalzentrum gemeinsam mit Frauenärzten	
VK25	Neugeborenencreening (Hypothyreose, Adrenogenitales Syndrom)	

Nr.	Versorgungsschwerpunkte im Bereich Klinik für Kinder- und Jugendmedizin:	Kommentar / Erläuterung:
VK26	Diagnostik und Therapie von Entwicklungsstörungen im Säuglings-, Kleinkindes und Schulalter	
VK27	Diagnostik und Therapie von psychosomatischen Störungen des Kindes	

B-[5].3 Medizinisch-pflegerische Leistungsangebote der Organisationseinheit / Fachabteilung

Nr.	Medizinisch-pflegerisches Leistungsangebot:	Kommentar / Erläuterung:
MP30	Pädagogisches Leistungsangebot	
MP36	Säuglingspflegekurse	
MP45	Stomatherapie und -beratung	
MP00	Säuglingsgymnastik	

B-[5].4 Nicht-medizinische Serviceangebote der Organisationseinheit / Fachabteilung

Nr.	Serviceangebot:	Kommentar / Erläuterung:
SA05	Mutter-Kind-Zimmer	

B-[5].5 Fallzahlen der Organisationseinheit / Fachabteilung

Vollstationäre Fallzahl:

1321

B-[5].6 Hauptdiagnosen nach ICD

Top 10 Diagnosen

Rang	ICD-10 Ziffer:	Absolute Fallzahl:	Umgangssprachliche Bezeichnung:
1	P28	119	Sonstige Störung der Atmung mit Ursprung in der Zeit kurz vor, während oder kurz nach der Geburt
2	A08	78	Durchfallkrankheit, ausgelöst durch Viren oder sonstige Erreger

Rang	ICD-10 Ziffer:	Absolute Fallzahl:	Umgangssprachliche Bezeichnung:
3	A09	75	Durchfallkrankheit bzw. Magen-Darm-Grippe, wahrscheinlich ausgelöst durch Bakterien oder andere Erreger
4	J20	72	Akute Bronchitis
5	P07	58	Störung aufgrund kurzer Schwangerschaftsdauer oder niedrigem Geburtsgewicht
6	B34	57	Viruskrankheit, Körperregion vom Arzt nicht näher bezeichnet
7	J05	51	Akute Kehlkopfentzündung mit Atemnot (Krupp) bzw. Kehledeckelentzündung
8	P59	42	Gelbsucht des Neugeborenen durch sonstige bzw. vom Arzt nicht näher bezeichnete Ursachen
9	H66	39	Eitrige bzw. andere Form der Mittelohrentzündung
10	Z03	37	Ärztliche Beobachtung bzw. Beurteilung von Verdachtsfällen

B-[5].7 Prozeduren nach OPS

Top 10 Operationen

Rang	OPS-301 Ziffer:	Absolute Fallzahl:	Umgangssprachliche Bezeichnung:
1	1-790	235	Untersuchung von Hirn-, Herz-, Muskel- bzw. Atmungsvorgängen während des Schlafes
2	8-930	213	Intensivmedizinische Überwachung von Atmung, Herz und Kreislauf ohne Messung des Drucks in der Lungenschlagader und im rechten Vorhof des Herzens
3	1-208	129	Messung von Gehirnströmen, die durch gezielte Reize ausgelöst werden (evozierte Potentiale)
4	9-262	87	Versorgung eines Neugeborenen nach der Geburt
5	8-560	81	Anwendung von natürlichem oder künstlichem Licht zu Heilzwecken - Lichttherapie
6	1-207	66	Messung der Gehirnströme - EEG
7	8-010	57	Gabe von Medikamenten bzw. Salzlösungen über die Gefäße bei Neugeborenen
8	8-561	16	Funktionsorientierte körperliche Übungen und Anwendungen
9	8-711	15	Künstliche Beatmung bei Neugeborenen
10	8-720	12	Sauerstoffgabe bei Neugeborenen

B-[5].8 Ambulante Behandlungsmöglichkeiten

Bezeichnung der Ambulanz:	Angebotene Leistung:	Art der Ambulanz:
Kinderkardiologie	Echokardiographie, EKG, Langzeit-EKG und Ergometrie für Patienten bis zum 14. Lebensjahr	Ambulante Behandlung durch Krankenhäuser bei Unterversorgung nach § 116 a SGB V
Kinder- und Jugendpsychiatrie, bis August 2006	Behandlung zerebraler Anfallsleiden, Behandlung von geistig behinderten Kindern und von Myelodysplasie und Hydrozephaluspatienten, Behandlung von Mehrfachbehinderungen, Substitutionsbehandlung, Ableitung und Auswertung von EEG-Untersuchungen	Ambulante Behandlung durch Krankenhäuser bei Unterversorgung nach § 116 a SGB V
Ultraschalldiagnostik	Konsiliartätigkeit, Ultraschalldiagnostik für Patienten bis zum 14. Lebensjahr	Ambulante Behandlung durch Krankenhäuser bei Unterversorgung nach § 116 a SGB V

B-[5].9 Ambulante Operationen nach § 115b SGB V

trifft nicht zu / entfällt

B-[5].10 Zulassung zum Durchgangs-Arztverfahren der Berufsgenossenschaft

trifft nicht zu / entfällt

B-[5].11 Apparative Ausstattung

Nr.	Vorhandene Geräte:	Kommentar / Erläuterung:
AA28	Schlaflabor	
AA29	Sonographiegerät/ Dopplersonographiegerät	
AA00	Otoakustische Emission	Hörtest für Neugeborene

B-[5].12 Personelle Ausstattung

B-12.1 Ärzte:

Ärzte insgesamt (außer Belegärzte):

8

Davon Fachärzte:

5,5

Kommentar / Ergänzung:

Weiterbildungsbefugnis:

Kinder- und Jugendmedizin

Belegärzte (nach § 121 SGB V):

0

Fachexpertise der Abteilung

Nr.	Bezeichnung:	Kommentar / Erläuterungen:
AQ01	Anästhesiologie	
AQ32	Kinder- und Jugendmedizin	
AQ35	Kinder- und Jugendmedizin, SP Neonatologie	
ZF00	Spezielle Anästhesiologische Intensivmedizin	

B-12.2 Pflegepersonal:**Pflegekräfte insgesamt:**

26,1

Davon examinierte Gesundheits- und Krankenpfleger bzw. Gesundheits- und Kinderkrankenpfleger (3 Jahre, ohne und mit Fachweiterbildung):

26,1

Davon examinierte Gesundheits- und Krankenpfleger bzw. Gesundheits- und Kinderkrankenpfleger (3 Jahre, mit entsprechender Fachweiterbildung):

3,9

Kommentar / Erläuterung:

Fachpflege Pädiatrie und Intensivmedizin

Gesundheitsfürsorgerin

B-12.3 Spezielles therapeutisches Personal:

B-[6] Fachabteilung Chirurgische Klinik

B-[6].1 Name der Organisationseinheit / Fachabteilung

Chirurgische Klinik

Art der Abteilung:

bettenführende Hauptabteilung

Fachabteilungsschlüssel:

1500

Hausanschrift:

Maria-Grollmuß-Straße 10

02977 Hoyerswerda

Telefon:

03571 / 44 - 3268

Fax:

03571 / 44 - 3419

E-Mail:

sutter@klinikumhoyerswerda.de

B-[6].2 Versorgungsschwerpunkte der Organisationseinheit / Fachabteilung

Nr.	Versorgungsschwerpunkte im Bereich Chirurgische Klinik:	Kommentar / Erläuterung:
VC11	Lungenchirurgie	
VC13	Operationen wg. Thoraxtrauma	
VC15	Thorakoskopische Eingriffe	
VC17	Offen chirurgische und endovaskuläre Behandlung von Gefäßerkrankungen	
VC19	Diagnostik und Therapie von venösen Erkrankungen (z.B. Thrombosen, Krampfadern) und Folgeerkrankungen (z.B. Ulcus cruris/ offenes Bein)	
VC21	Endokrine Chirurgie	
VC22	Magen-Darm-Chirurgie	
VC23	Leber-, Gallen-, Pankreaschirurgie	

Nr.	Versorgungsschwerpunkte im Bereich Chirurgische Klinik:	Kommentar / Erläuterung:
VC24	Tumorchirurgie	
VC29	Behandlung von Dekubitalgeschwüren	
VC34	Diagnostik und Therapie von Verletzungen des Thorax	
VC55	Minimal-invasive laparoskopische Operationen	
VC56	Minimal-invasive endoskopische Operationen	
VC00	Kinderchirurgie	

B-[6].3 Medizinisch-pflegerische Leistungsangebote der Organisationseinheit / Fachabteilung

Nr.	Medizinisch-pflegerisches Leistungsangebot:	Kommentar / Erläuterung:
MP45	Stomatherapie und -beratung	
MP00	Wundmanagement	

B-[6].4 Nicht-medizinische Serviceangebote der Organisationseinheit / Fachabteilung

trifft nicht zu / entfällt

B-[6].5 Fallzahlen der Organisationseinheit / Fachabteilung

Vollstationäre Fallzahl:

2409

B-[6].6 Hauptdiagnosen nach ICD

Top 10 Diagnosen

Rang	ICD-10 Ziffer:	Absolute Fallzahl:	Umgangssprachliche Bezeichnung:
1	K40	194	Leistenbruch
2	K80	177	Gallensteinleiden
3	C20	119	Dickdarmkrebs im Bereich des Mastdarms - Rektumkrebs
4	S06	118	Verletzung des Schädelinneren (bei Kindern)

Rang	ICD-10 Ziffer:	Absolute Fallzahl:	Umgangssprachliche Bezeichnung:
5	C18	105	Dickdarmkrebs im Bereich des Grimmdarms (Kolon)
6	K42	85	Nabelbruch
7	I70	83	Arterienverkalkung
8	K43	80	Bauchwandbruch
9	K35	76	Akute Blinddarmentzündung
10	L02	74	Abgekapselter eitriger Entzündungsherd (Abszess) in der Haut bzw. an einem oder mehreren Haaransätzen

Weitere Kompetenz-Diagnosen

Rang	ICD-10 Ziffer:	Absolute Fallzahl:	Umgangssprachliche Bezeichnung:
1	E04	74	Sonstige Form einer Schilddrüsenvergrößerung ohne Überfunktion der Schilddrüse
2	E05	30	Schilddrüsenüberfunktion

B-[6].7 Prozeduren nach OPS

Top 10 Operationen

Rang	OPS-301 Ziffer:	Absolute Fallzahl:	Umgangssprachliche Bezeichnung:
1	5-530	212	Operativer Verschluss eines Leistenbruchs
2	5-511	204	Operative Entfernung der Gallenblase
3	5-069	122	Sonstige Operation an Schilddrüse bzw. Nebenschilddrüsen
4	5-893	115	Operative Entfernung von abgestorbenem Gewebe im Bereich einer Wunde bzw. von erkranktem Gewebe an Haut oder Unterhaut
5	5-534	112	Operativer Verschluss eines Nabelbruchs
6	5-469	93	Sonstige Operation am Darm
7	5-470	88	Operative Entfernung des Blinddarms
8	5-894	87	Operative Entfernung von erkranktem Gewebe an Haut bzw. Unterhaut
9	5-640	83	Operation an der Vorhaut des Penis
10	5-063	74	Operative Entfernung der Schilddrüse

Weitere Kompetenz-Prozeduren

Rang	OPS-301 Ziffer:	Absolute Fallzahl:	Umgangssprachliche Bezeichnung:
1	5-322	29	Operative Entfernung von Lungengewebe, ohne Beachtung der Grenzen innerhalb der Lunge
2	5-344	24	Operative Entfernung des Brustfells (Pleura)
3	5-324	23	Operative Entfernung von ein oder zwei Lungenlappen

B-[6].8 Ambulante Behandlungsmöglichkeiten

Bezeichnung der Ambulanz:	Angebotene Leistung:	Art der Ambulanz:
Gefäßchirurgie	Arterielle Gefäßchirurgie nach angiologischer Vordiagnostik, Behandlung von chirurgischen Problemfällen	Ambulante Behandlung durch Krankenhäuser bei Unterversorgung nach § 116 a SGB V
Kinderchirurgie	Kinderchirurgie	Ambulante Behandlung durch Krankenhäuser bei Unterversorgung nach § 116 a SGB V
Koloproktologie	Onkologische Nachbetreuung der Rektum-, Anal- und Kolonkarzinome, Stomaberatung und -betreuung, Proktologie	Ambulante Behandlung durch Krankenhäuser bei Unterversorgung nach § 116 a SGB V

B-[6].9 Ambulante Operationen nach § 115b SGB V

Top 10 Ambulante Operationen

Rang	OPS-301 Ziffer:	Umgangssprachliche Bezeichnung:	Absolute Fallzahl:
1	1-650	Untersuchung des Dickdarms durch eine Spiegelung - Koloskopie	520
2	1-444	Entnahme einer Gewebeprobe (Biopsie) aus dem unteren Verdauungstrakt bei einer Spiegelung	29
3	5-530	Operativer Verschluss eines Leistenbruchs	19
4	5-399	Sonstige Operation an Blutgefäßen	8
5	5-534	Operativer Verschluss eines Nabelbruchs	6
6	5-385	Operatives Verfahren zur Entfernung von Krampfadern aus dem Bein	<= 5

Rang	OPS-301 Ziffer:	Umgangssprachliche Bezeichnung:	Absolute Fallzahl:
6	5-492	Operative Entfernung oder Zerstörung von erkranktem Gewebe im Bereich des Darmausganges	<= 5

B-[6].10 Zulassung zum Durchgangs-Arztverfahren der Berufsgenossenschaft

trifft nicht zu / entfällt

B-[6].11 Apparative Ausstattung

trifft nicht zu / entfällt

B-[6].12 Personelle Ausstattung

B-12.1 Ärzte:

Ärzte insgesamt (außer Belegärzte):

12

Davon Fachärzte:

8

Kommentar / Ergänzung:

Weiterbildungsbefugnisse:

Chirurgie (Verbundbefugnis)

Chirurgie - Schwerpunkt: Thoraxchirurgie

Chirurgie - Schwerpunkt: Viszeralchirurgie

Belegärzte (nach § 121 SGB V):

0

Fachexpertise der Abteilung

Nr.	Bezeichnung:	Kommentar / Erläuterungen:
AQ06	Allgemeine Chirurgie	
AQ07	Gefäßchirurgie	
AQ09	Kinderchirurgie	
AQ12	Thoraxchirurgie	
AQ13	Viszeralchirurgie	

B-12.2 Pflegepersonal:

Pflegekräfte insgesamt:

20,8

Davon examinierte Gesundheits- und Krankenpfleger bzw. Gesundheits- und Kinderkrankenpfleger (3 Jahre, ohne und mit Fachweiterbildung):

20,0

Davon examinierte Gesundheits- und Krankenpfleger bzw. Gesundheits- und Kinderkrankenpfleger (3 Jahre, mit entsprechender Fachweiterbildung):

0

B-12.3 Spezielles therapeutisches Personal:

Nr.	Spezielles therapeutisches Personal:	Kommentar:
SP28	Wundmanager	

B-[7] Fachabteilung Unfallchirurgische Klinik

B-[7].1 Name der Organisationseinheit / Fachabteilung

Unfallchirurgische Klinik

Art der Abteilung:

bettenführende Hauptabteilung

Fachabteilungsschlüssel:

1516

Hausanschrift:

Maria-Grollmuß-Straße 10

02977 Hoyerswerda

Telefon:

03571 / 44 - 3267

Fax:

03571 / 44 - 3385

E-Mail:

unfallchirurgie@klinikumhoyerswerda.de

B-[7].2 Versorgungsschwerpunkte der Organisationseinheit / Fachabteilung

Nr.	Versorgungsschwerpunkte im Bereich Unfallchirurgische Klinik:	Kommentar / Erläuterung:
VC26	Metall-/ Fremdkörperentfernungen	
VC27	Bandrekonstruktionen/ Plastiken	
VC28	Gelenkersatzverfahren/ Endo-Prothetik	
VC30	Septische Knochenchirurgie	
VC31	Diagnostik und Therapie von Knochenentzündungen	
VC32	Diagnostik und Therapie von Verletzungen des Kopfes	
VC33	Diagnostik und Therapie von Verletzungen des Halses	

Nr.	Versorgungsschwerpunkte im Bereich Unfallchirurgische Klinik:	Kommentar / Erläuterung:
VC35	Diagnostik und Therapie von Verletzungen der Lumbosakralgegend, der Lendenwirbelsäule und des Beckens	
VC36	Diagnostik und Therapie von Verletzungen der Schulter und des Oberarmes	
VC37	Diagnostik und Therapie von Verletzungen des Ellenbogens und des Unterarmes	
VC38	Diagnostik und Therapie von Verletzungen des Handgelenkes und der Hand	
VC39	Diagnostik und Therapie von Verletzungen der Hüfte und des Oberschenkels	
VC40	Diagnostik und Therapie von Verletzungen des Knies und des Unterschenkels	
VC41	Diagnostik und Therapie von Verletzungen der Knöchelregion und des Fußes	
VC42	Diagnostik und Therapie von sonstigen Verletzungen	
VN14	Diagnostik und Therapie von Krankheiten von Nerven, Nervenwurzeln und Nervenplexus	
VC00	Behandlung von Schwer-Unfallverletzten	Mehrfachverletzungen und Polytraumata
VS00	Notfallaufnahme	
VC00	Spezialisierte Handchirurgie	
VC00	Behandlung von Schädel-Hirn-Verletzungen, peripheren Nervenverletzungen und Verbrennungen	

B-[7].3 Medizinisch-pflegerische Leistungsangebote der Organisationseinheit / Fachabteilung

Nr.	Medizinisch-pflegerisches Leistungsangebot:	Kommentar / Erläuterung:
MP00	Physiotherapeutische Standards nach Hüft-, Knie- und Schulter-OP	

B-[7].4 Nicht-medizinische Serviceangebote der Organisationseinheit / Fachabteilung

trifft nicht zu / entfällt

B-[7].5 Fallzahlen der Organisationseinheit / Fachabteilung

Vollstationäre Fallzahl:

1452

B-[7].6 Hauptdiagnosen nach ICD

Top 10 Diagnosen

Rang	ICD-10 Ziffer:	Absolute Fallzahl:	Umgangssprachliche Bezeichnung:
1	S82	191	Knochenbruch des Unterschenkels, einschließlich des oberen Sprunggelenkes
2	S06	166	Verletzung des Schädelinneren (bei Kindern)
3	S52	114	Knochenbruch des Unterarmes
4	S83	93	Verrenkung, Verstauchung oder Zerrung des Kniegelenkes bzw. seiner Bänder
5	S42	89	Knochenbruch im Bereich der Schulter bzw. des Oberarms
6	M51	84	Sonstiger Bandscheibenschaden
7	S72	74	Knochenbruch des Oberschenkels (Schenkelhals)
8	L03	49	Eitrige, sich ohne klare Grenzen ausbreitende Entzündung in tiefer liegendem Gewebe - Phlegmone
9	S32	37	Knochenbruch der Lendenwirbelsäule bzw. des Beckens
10	S62	31	Knochenbruch im Bereich des Handgelenkes bzw. der Hand

B-[7].7 Prozeduren nach OPS

Top 10 Operationen

Rang	OPS-301 Ziffer:	Absolute Fallzahl:	Umgangssprachliche Bezeichnung:
1	5-794	294	Operatives Einrichten eines mehrfachen Bruchs (Reposition) im Gelenkbereich eines langen Röhrenknochens und Befestigung der Knochenteile mit Hilfsmitteln wie Schrauben oder Platten
2	5-810	206	Operation eines Gelenks durch eine Spiegelung

Rang	OPS-301 Ziffer:	Absolute Fallzahl:	Umgangssprachliche Bezeichnung:
3	5-056	170	Eingriff mit Aufhebung der Nervenfunktion oder zur Druckentlastung eines Nerven
4	5-787	137	Entfernung von Hilfsmitteln, die zur Befestigung von Knochenteilen z.B. bei Brüchen verwendet wurden
5	5-812	121	Operation am Gelenkknorpel bzw. an den knorpeligen Zwischenscheiben (Menisken) des Kniegelenks durch eine Spiegelung
6	5-790	111	Einrichten eines Knochenbruchs oder einer Ablösung der Wachstumsfuge (Reposition) und Befestigung der Knochenteile mit Hilfsmitteln wie Schrauben oder Platten von außen
7	5-893	80	Operative Entfernung von abgestorbenem Gewebe im Bereich einer Wunde bzw. von erkranktem Gewebe an Haut oder Unterhaut
8	5-900	67	Einfacher operativer Verschluss der Haut bzw. der Unterhaut nach Verletzungen, z.B. mit einer Naht
9	5-806	65	Operativer, wiederherstellender Eingriff an Sehnen bzw. Bändern des oberen Sprunggelenks
10	5-793	60	Operatives Einrichten eines einfachen Bruchs (Reposition) im Gelenkbereich eines langen Röhrenknochens

B-[7].8 Ambulante Behandlungsmöglichkeiten

Bezeichnung der Ambulanz:	Angebotene Leistung:	Art der Ambulanz:
Handchirurgie	Behandlung von handchirurgischen Problemfällen	Ambulante Behandlung durch Krankenhäuser bei Unterversorgung nach § 116 a SGB V

B-[7].9 Ambulante Operationen nach § 115b SGB V

Top 10 Ambulante Operationen

Rang	OPS-301 Ziffer:	Umgangssprachliche Bezeichnung:	Absolute Fallzahl:
1	5-056	Eingriff mit Aufhebung der Nervenfunktion oder zur Druckentlastung eines Nerven	130
2	5-840	Operation an den Sehnen der Hand	83

Rang	OPS-301 Ziffer:	Umgangssprachliche Bezeichnung:	Absolute Fallzahl:
3	5-849	Sonstige Operation an der Hand	47
4	5-842	Operation an den Bindegewebshüllen der Muskeln und Sehnen an Hand bzw. Fingern	32
5	5-787	Entfernung von Hilfsmitteln, die zur Befestigung von Knochenteilen z.B. bei Brüchen verwendet wurden	22
6	5-850	Operativer Einschnitt an Muskeln, Sehnen bzw. deren Bindegewebshüllen	7

B-[7].10 Zulassung zum Durchgangs-Arztverfahren der Berufsgenossenschaft

Arzt mit ambulanter D-Arzt-Zulassung vorhanden:

Ja

stationäre BG-Zulassung:

Ja

B-[7].11 Apparative Ausstattung

Nr.	Vorhandene Geräte:	Kommentar / Erläuterung:
AA27	Röntgengerät/ Durchleuchtungsgerät (z.B. C-Bogen)	[24h verfügbar]

B-[7].12 Personelle Ausstattung

B-12.1 Ärzte:

Ärzte insgesamt (außer Belegärzte):

7

Davon Fachärzte:

6

Kommentar / Ergänzung:

Weiterbildungsbefugnisse:

Chirurgie (Verbundbefugnis)

Chirurgie - Schwerpunkt: Unfallchirurgie (Verbundbefugnis Orthopädie)

Belegärzte (nach § 121 SGB V):

0

Fachexpertise der Abteilung

Nr.	Bezeichnung:	Kommentar / Erläuterungen:
AQ06	Allgemeine Chirurgie	
ZF12	Handchirurgie	
AQ00	Chirurgie und SP Unfallchirurgie	

B-12.2 Pflegepersonal:

Pflegekräfte insgesamt:

14,4

Davon examinierte Gesundheits- und Krankenpfleger bzw. Gesundheits- und Kinderkrankenpfleger (3 Jahre, ohne und mit Fachweiterbildung):

13,4

Davon examinierte Gesundheits- und Krankenpfleger bzw. Gesundheits- und Kinderkrankenpfleger (3 Jahre, mit entsprechender Fachweiterbildung):

0

B-12.3 Spezielles therapeutisches Personal:

B-[8] Fachabteilung Urologische Klinik

B-[8].1 Name der Organisationseinheit / Fachabteilung

Urologische Klinik

Art der Abteilung:

bettenführende Hauptabteilung

Fachabteilungsschlüssel:

2200

Hausanschrift:

Maria-Grollmuß-Straße 10

02977 Hoyerswerda

Telefon:

03571 / 44 - 3488

Fax:

03571 / 44 - 2306

E-Mail:

uro@klinikumhoyerswerda.de

B-[8].2 Versorgungsschwerpunkte der Organisationseinheit / Fachabteilung

Nr.	Versorgungsschwerpunkte im Bereich Urologische Klinik:	Kommentar / Erläuterung:
VR02	Native Sonographie	
VR03	Eindimensionale Dopplersonographie	
VR04	Duplexsonographie	
VR06	Endosonographie	
VU01	Diagnostik und Therapie der tubulointerstitiellen Nierenkrankheiten	
VU02	Diagnostik und Therapie der Niereninsuffizienz	
VU03	Diagnostik und Therapie der Urolithiasis	
VU04	Diagnostik und Therapie sonstiger Krankheiten der Niere und des Ureters	

Nr.	Versorgungsschwerpunkte im Bereich Urologische Klinik:	Kommentar / Erläuterung:
VU05	Diagnostik und Therapie sonstiger Krankheiten des Harnsystems	
VU06	Diagnostik und Therapie von Krankheiten der männlichen Genitalorgane	
VU07	Diagnostik und Therapie sonstiger Krankheiten des Urogenitalsystems	
VU08	Kinderurologie	
VU09	Neuro-Urologie	
VU10	Plastisch rekonstruktive Eingriffe an Niere, Harnwegen und Harnblase	
VU11	Minimal-invasive laparoskopische Operationen	
VU12	Minimal-invasive endoskopische Operationen	
VU13	Tumorchirurgie	
VU00	Refertilisierungsoperationen	
VU00	Behandlung von Harninkontinenz	
VU00	Behandlung von unerfülltem Kinderwunsch	
VU00	Andrologie	
VU00	Urogynäkologie	
VU00	Behandlung der erektilen Dysfunktion	

B-[8].3 Medizinisch-pflegerische Leistungsangebote der Organisationseinheit / Fachabteilung

Nr.	Medizinisch-pflegerisches Leistungsangebot:	Kommentar / Erläuterung:
MP00	Psychovegetative Intervention	

B-[8].4 Nicht-medizinische Serviceangebote der Organisationseinheit / Fachabteilung

trifft nicht zu / entfällt

B-[8].5 Fallzahlen der Organisationseinheit / Fachabteilung

Vollstationäre Fallzahl:

1692

B-[8].6 Hauptdiagnosen nach ICD

Top 10 Diagnosen

Rang	ICD-10 Ziffer:	Absolute Fallzahl:	Umgangssprachliche Bezeichnung:
1	C61	301	Prostatakrebs
2	N13	249	Harnstau aufgrund einer Abflussbehinderung bzw. Harnrückfluss in Richtung Niere
3	C67	214	Harnblasenkrebs
4	N20	184	Stein im Nierenbecken bzw. Harnleiter
5	N40	112	Gutartige Vergrößerung der Prostata
6	N32	84	Sonstige Krankheit der Harnblase
7	N39	56	Sonstige Krankheit der Niere, der Harnwege bzw. der Harnblase
8	N30	47	Entzündung der Harnblase
9	N41	40	Entzündliche Krankheit der Prostata
10	N35	35	Verengung der Harnröhre

B-[8].7 Prozeduren nach OPS

Top 10 Operationen

Rang	OPS-301 Ziffer:	Absolute Fallzahl:	Umgangssprachliche Bezeichnung:
1	5-573	253	Operative(r) Einschnitt, Entfernung oder Zerstörung von erkranktem Gewebe der Harnblase mit Zugang durch die Harnröhre
2	5-601	146	Operative Entfernung oder Zerstörung von Gewebe der Prostata durch die Harnröhre
3	5-585	110	Operativer Einschnitt in erkranktes Gewebe der Harnröhre mit Zugang durch die Harnröhre
4	5-586	83	Operative Erweiterung der Harnröhre
5	5-562	72	Operativer Einschnitt in die Harnleiter bzw. Steinentfernung bei einer offenen Operation oder bei einer Spiegelung

Rang	OPS-301 Ziffer:	Absolute Fallzahl:	Umgangssprachliche Bezeichnung:
6	5-572	59	Operatives Anlegen einer Verbindung zwischen Harnblase und Bauchhaut zur künstlichen Harnableitung
7	5-550	56	Nierenspiegelung und operativer Einschnitt in die Niere, Einbringen eines Schlauches zur Harnableitung aus der Niere, Steinentfernung und Erweiterung des Nierenbeckens
8	5-640	54	Operation an der Vorhaut des Penis
9	5-570	46	Entfernen von Steinen, Fremdkörpern oder Blutansammlungen in der Harnblase bei einer Spiegelung
10	5-554	34	Operative Entfernung der Niere

Weitere Kompetenz-Prozeduren

Rang	OPS-301 Ziffer:	Absolute Fallzahl:	Umgangssprachliche Bezeichnung:
1	8-110	92	Harnsteinzertrümmerung in Niere und Harnwegen durch von außen zugeführte Stoßwellen

B-[8].8 Ambulante Behandlungsmöglichkeiten

trifft nicht zu / entfällt

B-[8].9 Ambulante Operationen nach § 115b SGB V

Top 10 Ambulante Operationen

Rang	OPS-301 Ziffer:	Umgangssprachliche Bezeichnung:	Absolute Fallzahl:
1	5-640	Operation an der Vorhaut des Penis	15
2	1-661	Untersuchung der Harnröhre und der Harnblase durch eine Spiegelung	<= 5
2	5-636	Operative(r) Zerstörung, Verschluss oder Entfernung des Samenleiters - Sterilisationsoperation beim Mann	<= 5

B-[8].10 Zulassung zum Durchgangs-Arztverfahren der Berufsgenossenschaft

trifft nicht zu / entfällt

B-[8].11 Apparative Ausstattung

Nr.	Vorhandene Geräte:	Kommentar / Erläuterung:
AA12	Endoskop	
AA20	Laser	
AA21	Lithotripter (ESWL)	
AA27	Röntgengerät/ Durchleuchtungsgerät (z.B. C-Bogen)	[24h verfügbar]
AA29	Sonographiegerät/ Dopplersonographiegerät	
AA33	Uroflow/ Blasendruckmessung	
AA00	Lupenbrille	
AA00	OP-Mikroskop	

B-[8].12 Personelle Ausstattung

B-12.1 Ärzte:

Ärzte insgesamt (außer Belegärzte):

5

Davon Fachärzte:

2

Belegärzte (nach § 121 SGB V):

0

Fachexpertise der Abteilung

Nr.	Bezeichnung:	Kommentar / Erläuterungen:
AQ60	Urologie	
ZF00	Spezielle Urologische Chirurgie	

B-12.2 Pflegepersonal:

Pflegekräfte insgesamt:

12,4

Davon examinierte Gesundheits- und Krankenpfleger bzw. Gesundheits- und Kinderkrankenpfleger (3 Jahre, ohne und mit Fachweiterbildung):

11,6

Davon examinierte Gesundheits- und Krankenpfleger bzw. Gesundheits- und Kinderkrankenpfleger (3 Jahre, mit entsprechender Fachweiterbildung):

1

B-12.3 Spezielles therapeutisches Personal:

B-[9] Fachabteilung Orthopädische Klinik

B-[9].1 Name der Organisationseinheit / Fachabteilung

Orthopädische Klinik

Art der Abteilung:

bettenführende Hauptabteilung

Fachabteilungsschlüssel:

2300

Hausanschrift:

Maria-Grollmuß-Straße 10

02977 Hoyerswerda

Telefon:

03571 / 44 - 5011

Fax:

03571 / 44 - 5016

E-Mail:

lorenz@klinikumhoyerswerda.de

B-[9].2 Versorgungsschwerpunkte der Organisationseinheit / Fachabteilung

Nr.	Versorgungsschwerpunkte im Bereich Orthopädische Klinik:	Kommentar / Erläuterung:
VO01	Diagnostik und Therapie von Arthropathien	
VO02	Diagnostik und Therapie von Systemkrankheiten des Bindegewebes	
VO03	Diagnostik und Therapie von Deformitäten der Wirbelsäule und des Rückens	
VO04	Diagnostik und Therapie von Spondylopathien	
VO05	Diagnostik und Therapie von sonstigen Krankheiten der Wirbelsäule und des Rückens	
VO06	Diagnostik und Therapie von Krankheiten der Muskeln	

Nr.	Versorgungsschwerpunkte im Bereich Orthopädische Klinik:	Kommentar / Erläuterung:
VO07	Diagnostik und Therapie von Krankheiten der Synovialis und der Sehnen	
VO08	Diagnostik und Therapie von sonstigen Krankheiten des Weichteilgewebes	
VO09	Diagnostik und Therapie von Osteopathien und Chondropathien	
VO10	Diagnostik und Therapie von sonstigen Krankheiten des Muskel-Skelett-Systems und des Bindegewebes	
VO11	Diagnostik und Therapie von Tumoren der Haltungs- und Bewegungsorgane	
VO12	Kinderorthopädie	
VO00	Schmerztherapie nach orthopädischen Operationen	

B-[9].3 Medizinisch-pflegerische Leistungsangebote der Organisationseinheit / Fachabteilung

Nr.	Medizinisch-pflegerisches Leistungsangebot:	Kommentar / Erläuterung:
MP00	Physiotherapeutische Standards nach Wirbelsäulen-, Hüft-, Knie-, Schulter- und Vorfuß-OP	

B-[9].4 Nicht-medizinische Serviceangebote der Organisationseinheit / Fachabteilung

trifft nicht zu / entfällt

B-[9].5 Fallzahlen der Organisationseinheit / Fachabteilung

Vollstationäre Fallzahl:

2069

B-[9].6 Hauptdiagnosen nach ICD

Top 10 Diagnosen

Rang	ICD-10 Ziffer:	Absolute Fallzahl:	Umgangssprachliche Bezeichnung:
1	M51	593	Sonstiger Bandscheibenschaden
2	M16	269	Gelenkverschleiß (Arthrose) des Hüftgelenkes
3	M17	249	Gelenkverschleiß (Arthrose) des Kniegelenkes
4	M75	216	Schultererkrankungen
5	M23	98	Schädigung von Bändern bzw. Knorpeln des Kniegelenkes
5	T84	98	Komplikationen durch künstliche Gelenke, Metallteile oder durch Verpflanzung von Gewebe in Knochen, Sehnen, Muskeln bzw. Gelenken
7	M20	65	Nicht angeborene Verformungen von Fingern bzw. Zehen
8	S72	51	Knochenbruch des Oberschenkels (Schenkelhals)
9	M42	50	Abnutzung der Knochen und Knorpel der Wirbelsäule
10	M50	41	Bandscheibenschaden im Halsbereich

B-[9].7 Prozeduren nach OPS

Top 10 Operationen

Rang	OPS-301 Ziffer:	Absolute Fallzahl:	Umgangssprachliche Bezeichnung:
1	5-810	459	Operation eines Gelenks durch eine Spiegelung
2	5-820	340	Operatives Einsetzen eines künstlichen Hüftgelenks
3	5-822	241	Operatives Einsetzen eines künstlichen Kniegelenks
4	5-839	230	Sonstige Operation an der Wirbelsäule
5	5-831	203	Operative Entfernung von erkranktem Bandscheibengewebe
6	5-812	192	Operation am Gelenkknorpel bzw. an den knorpeligen Zwischenscheiben (Menisken) des Kniegelenks durch eine Spiegelung
7	5-814	190	Operativer, wiederherstellender Eingriff an Sehnen bzw. Bändern des Schultergelenks durch eine Spiegelung
8	5-788	176	Operation an den Fußknochen
9	8-917	153	Schmerztherapie mit Einspritzen eines Betäubungsmittels in Gelenke der Wirbelsäule
10	5-811	87	Operation an der Gelenkinnenhaut durch eine Spiegelung

Weitere Kompetenz-Prozeduren

Rang	OPS-301 Ziffer:	Absolute Fallzahl:	Umgangssprachliche Bezeichnung:
1	5-821	65	Erneute Operation, Wechsel bzw. Entfernung eines künstlichen Hüftgelenks
2	5-836	56	Operative Versteifung der Wirbelsäule - Spondylodese
2	5-837	56	Wirbelkörperersatz bzw. komplexer wiederherstellender Eingriff an der Wirbelsäule z.B. bei einem Buckel
4	5-823	29	Erneute Operation, Wechsel bzw. Entfernung eines künstlichen Kniegelenks

B-[9].8 Ambulante Behandlungsmöglichkeiten

Bezeichnung der Ambulanz:	Angebotene Leistung:	Art der Ambulanz:
Orthopädie	Behandlung von Patienten mit spastischen Zerebralpareesen, Behandlung von Problemfällen incl. Röntgen, Behandlung von Patienten der Körperbehindertenschule Hoyerswerda	Ambulante Behandlung durch Krankenhäuser bei Unterversorgung nach § 116 a SGB V

B-[9].9 Ambulante Operationen nach § 115b SGB V

Top 10 Ambulante Operationen

Rang	OPS-301 Ziffer:	Umgangssprachliche Bezeichnung:	Absolute Fallzahl:
1	5-812	Operation am Gelenkknorpel bzw. an den knorpeligen Zwischenscheiben (Menisken) des Kniegelenks durch eine Spiegelung	109
2	5-810	Operation eines Gelenks durch eine Spiegelung	100
3	5-788	Operation an den Fußknochen	38
4	5-811	Operation an der Gelenkinnenhaut durch eine Spiegelung	27
5	5-787	Entfernung von Hilfsmitteln, die zur Befestigung von Knochenteilen z.B. bei Brüchen verwendet wurden	21
6	5-814	Operativer, wiederherstellender Eingriff an Sehnen bzw. Bändern des Schultergelenks durch eine Spiegelung	13

B-[9].10 Zulassung zum Durchgangs-Arztverfahren der Berufsgenossenschaft

trifft nicht zu / entfällt

B-[9].11 Apparative Ausstattung

Nr.	Vorhandene Geräte:	Kommentar / Erläuterung:
AA27	Röntgengerät/ Durchleuchtungsgerät (z.B. C-Bogen)	[24h verfügbar]

B-[9].12 Personelle Ausstattung

B-12.1 Ärzte:

Ärzte insgesamt (außer Belegärzte):

12

Davon Fachärzte:

6

Kommentar / Ergänzung:

Weiterbildungsbefugnis:

Orthopädie

Belegärzte (nach § 121 SGB V):

0

Fachexpertise der Abteilung

Nr.	Bezeichnung:	Kommentar / Erläuterungen:
AQ10	Orthopädie und Unfallchirurgie	
AQ00	Orthopädie, SP Unfallchirurgie	
AQ00	Orthopädie	

B-12.2 Pflegepersonal:

Pflegekräfte insgesamt:

22,3

Davon examinierte Gesundheits- und Krankenpfleger bzw. Gesundheits- und Kinderkrankenpfleger (3 Jahre, ohne und mit Fachweiterbildung):

20,3

Davon examinierte Gesundheits- und Krankenpfleger bzw. Gesundheits- und Kinderkrankenpfleger (3 Jahre, mit entsprechender Fachweiterbildung):

1,9

Kommentar / Erläuterung:

Fachpflege Dialyse und Nierentransplantation

Fachpflege Operationsdienst

B-12.3 Spezielles therapeutisches Personal:

B-[10] Fachabteilung Frauenklinik

B-[10].1 Name der Organisationseinheit / Fachabteilung

Frauenklinik

Art der Abteilung:

bettenführende Hauptabteilung

Fachabteilungsschlüssel:

2400

Hausanschrift:

Maria-Grollmuß-Straße 10

02977 Hoyersweda

Telefon:

03571 / 44 - 5511

Fax:

03571 / 44 - 5556

E-Mail:

gyn@klinikumhoyerswerda.de

B-[10].2 Versorgungsschwerpunkte der Organisationseinheit / Fachabteilung

Nr.	Versorgungsschwerpunkte im Bereich Frauenklinik:	Kommentar / Erläuterung:
VG01	Diagnostik und Therapie von bösartigen Tumoren der Brustdrüse	
VG02	Diagnostik und Therapie von gutartigen Tumoren der Brustdrüse	
VG03	Diagnostik und Therapie von sonstigen Erkrankungen der Brustdrüse	
VG04	Kosmetische/ plastische Mammachirurgie	
VG05	Endoskopische Operationen (Laparoskopie, Hysteroskopie)	
VG06	Gynäkologische Abdominalchirurgie	
VG07	Inkontinenzchirurgie	

Nr.	Versorgungsschwerpunkte im Bereich Frauenklinik:	Kommentar / Erläuterung:
VG08	Diagnostik und Therapie gynäkologischer Tumoren (Zervix-, Corpus-, Ovarial-, Vulva-, Vaginalkarzinom)	
VG09	Pränataldiagnostik und Therapie	
VG10	Betreuung von Risikoschwangerschaften	
VG11	Diagnostik und Therapie von Krankheiten während der Schwangerschaft, der Geburt und des Wochenbettes	
VG12	Geburtshilfliche Operationen	
VG13	Diagnostik und Therapie von entzündlichen Krankheiten der weiblichen Beckenorgane	
VG14	Diagnostik und Therapie von nichtentzündlichen Krankheiten des weiblichen Genitaltraktes	
VG15	Spezialsprechstunde	Mammasprechstunde
VR02	Native Sonographie	
VR03	Eindimensionale Dopplersonographie	

B-[10].3 Medizinisch-pflegerische Leistungsangebote der Organisationseinheit / Fachabteilung

Nr.	Medizinisch-pflegerisches Leistungsangebot:	Kommentar / Erläuterung:
MP02	Akupunktur	Geburtshilfe
MP19	Geburtsvorbereitungskurse	
MP41	Spezielles Leistungsangebot von Hebammen	Wassergeburten, alternative Geburtsmethoden
MP43	Stillberatung	
MP50	Wochenbettgymnastik	

B-[10].4 Nicht-medizinische Serviceangebote der Organisationseinheit / Fachabteilung

Nr.	Serviceangebot:	Kommentar / Erläuterung:
SA07	Rooming-In	

B-[10].5 Fallzahlen der Organisationseinheit / Fachabteilung

Vollstationäre Fallzahl:

2175

B-[10].6 Hauptdiagnosen nach ICD

Top 10 Diagnosen

Rang	ICD-10 Ziffer:	Absolute Fallzahl:	Umgangssprachliche Bezeichnung:
1	C50	345	Brustkrebs
2	Z38	323	Neugeborene
3	D25	124	Gutartiger Tumor der Gebärmuttermuskulatur
4	O68	123	Komplikationen bei Wehen bzw. Entbindung durch Gefahrenzustand des Kindes
5	O70	69	Dammriss während der Geburt
6	C56	63	Eierstockkrebs
7	O42	52	Vorzeitiger Blasensprung
8	C54	51	Gebärmutterkrebs
8	O60	51	Vorzeitige Wehen und Entbindung
10	N80	50	Gutartige Wucherung der Gebärmutter Schleimhaut außerhalb der Gebärmutter

B-[10].7 Prozeduren nach OPS

Top 10 Operationen

Rang	OPS-301 Ziffer:	Absolute Fallzahl:	Umgangssprachliche Bezeichnung:
1	5-758	242	Operativer, wiederherstellender Eingriff an den weiblichen Geschlechtsorganen nach Dammriss während der Geburt
2	5-738	175	Erweiterung des Scheideneingangs durch Dammschnitt während der Geburt mit anschließender Naht
3	5-683	151	Vollständige operative Entfernung der Gebärmutter
4	5-681	86	Operative Entfernung und Zerstörung von erkranktem Gewebe der Gebärmutter

Rang	OPS-301 Ziffer:	Absolute Fallzahl:	Umgangssprachliche Bezeichnung:
5	5-741	79	Kaiserschnitt mit Schnitt oberhalb des Gebärmutterhalses bzw. durch den Gebärmutterkörper
6	5-657	77	Operatives Lösen von Verwachsungen an Eierstock und Eileitern ohne Zuhilfenahme von Geräten zur optischen Vergrößerung
7	5-704	73	Operative Raffung der Scheidenwand bzw. Straffung des Beckenbodens mit Zugang durch die Scheide
8	5-730	72	Künstliche Fruchtblasensprengung
9	5-469	68	Sonstige Operation am Darm
10	5-653	66	Operative Entfernung des Eierstocks und der Eileiter

Weitere Kompetenz-Prozeduren

Rang	OPS-301 Ziffer:	Absolute Fallzahl:	Umgangssprachliche Bezeichnung:
1	5-870	55	Operative brusterhaltende Entfernung von Brustdrüsengewebe ohne Entfernung von Achsellymphknoten
2	5-871	32	Operative brusterhaltende Entfernung von Brustdrüsengewebe mit Entfernung von Achsellymphknoten

B-[10].8 Ambulante Behandlungsmöglichkeiten

Bezeichnung der Ambulanz:	Angebotene Leistung:	Art der Ambulanz:
Gynäkologie	Planung der Geburtsleitung, Behandlung gynäkologischer Problemfälle, Behandlung von Problemfällen der gynäkologischen Endokrinologie und Sterilität	Ambulante Behandlung durch Krankenhäuser bei Unterversorgung nach § 116 a SGB V

B-[10].9 Ambulante Operationen nach § 115b SGB V

Top 10 Ambulante Operationen

Rang	OPS-301 Ziffer:	Umgangssprachliche Bezeichnung:	Absolute Fallzahl:
------	-----------------	---------------------------------	--------------------

Rang	OPS-301 Ziffer:	Umgangssprachliche Bezeichnung:	Absolute Fallzahl:
1	1-471	Entnahme einer Gewebeprobe (Biopsie) aus der Gebärmutterschleimhaut ohne operativen Einschnitt	27
1	5-690	Operative Zerstörung des oberen Anteils der Gebärmutterschleimhaut - Ausschabung	27
3	5-751	Ausschabung zur Beendigung der Schwangerschaft	24
4	1-672	Untersuchung der Gebärmutter durch eine Spiegelung	22
5	5-681	Operative Entfernung und Zerstörung von erkranktem Gewebe der Gebärmutter	11
6	1-694	Untersuchung des Bauchraums bzw. seiner Organe durch eine Spiegelung	9
7	5-651	Operative Entfernung oder Zerstörung von Gewebe des Eierstocks	7
8	5-469	Sonstige Operation am Darm	<= 5

B-[10].10 Zulassung zum Durchgangs-Arztverfahren der Berufsgenossenschaft

trifft nicht zu / entfällt

B-[10].11 Apparative Ausstattung

Nr.	Vorhandene Geräte:	Kommentar / Erläuterung:
AA12	Endoskop	
AA29	Sonographiegerät/ Dopplersonographiegerät	
AA00	CTG-Geräte	

B-[10].12 Personelle Ausstattung

B-12.1 Ärzte:

Ärzte insgesamt (außer Belegärzte):

6

Davon Fachärzte:

2

Kommentar / Ergänzung:

Weiterbildungsbefugnis:

Frauenheilkunde und Geburtshilfe

Belegärzte (nach § 121 SGB V):

0

Fachexpertise der Abteilung

Nr.	Bezeichnung:	Kommentar / Erläuterungen:
AQ14	Frauenheilkunde und Geburtshilfe	
AQ00	Frauenheilkunde und Geburtshilfe, SP Spezielle Operative Gynäkologie	

B-12.2 Pflegepersonal:**Pflegekräfte insgesamt:**

15,6

Davon examinierte Gesundheits- und Krankenpfleger bzw. Gesundheits- und Kinderkrankenpfleger (3 Jahre, ohne und mit Fachweiterbildung):

14,6

Davon examinierte Gesundheits- und Krankenpfleger bzw. Gesundheits- und Kinderkrankenpfleger (3 Jahre, mit entsprechender Fachweiterbildung):

0

B-12.3 Spezielles therapeutisches Personal:

Nr.	Spezielles therapeutisches Personal:	Kommentar:
SP03	Beleghebammen/-entbindungspfleger	
SP07	Hebammen/ Entbindungspfleger	

B-[11] Fachabteilung Hals-Nasen-Ohren-Klinik

B-[11].1 Name der Organisationseinheit / Fachabteilung

Hals-Nasen-Ohren-Klinik

Art der Abteilung:

bettenführende Hauptabteilung

Fachabteilungsschlüssel:

2600

Hausanschrift:

Maria-Grollmuß-Straße 10

02977 Hoyerswerda

Telefon:

03571 / 44 - 3316

Fax:

03571 / 44 - 2433

E-Mail:

hno@klinikumhoyerswerda.de

B-[11].2 Versorgungsschwerpunkte der Organisationseinheit / Fachabteilung

Nr.	Versorgungsschwerpunkte im Bereich Hals-Nasen-Ohren-Klinik:	Kommentar / Erläuterung:
VH01	Diagnostik und Therapie von Krankheiten des äußeren Ohres	
VH02	Diagnostik und Therapie von Krankheiten des Mittelohres und des Warzenfortsatzes	
VH03	Diagnostik und Therapie von Krankheiten des Innenohres	
VH04	Mittelohrchirurgie (Hörverbesserung, Implantierbare Hörgeräte)	außer implantierbare Hörgeräte
VH06	Operative Fehlbildungskorrektur des Ohres	
VH07	Schwindeldiagnostik und -therapie	

Nr.	Versorgungsschwerpunkte im Bereich Hals-Nasen-Ohren-Klinik:	Kommentar / Erläuterung:
VH08	Diagnostik und Therapie von Infektionen der oberen Atemwege	
VH09	Sonstige Krankheiten der oberen Atemwege	
VH10	Diagnostik und Therapie von Erkrankungen der Nasennebenhöhlen	
VH13	Plastisch-rekonstruktive Chirurgie	
VH14	Diagnostik und Therapie der Krankheiten der Mundhöhle	
VH15	Diagnostik und Therapie von Erkrankungen der Kopfspeicheldrüsen	
VH16	Diagnostik und Therapie von Erkrankungen des Kehlkopfes	
VH18	Diagnostik und Therapie von Tumoren im Kopf-Hals-Bereich	
VH19	Diagnostik und Therapie von Tumoren im Bereich der Ohren	
VH20	Interdisziplinäre Tumornachsorge	
VH22	Rekonstruktive Chirurgie im Bereich der Ohren	

B-[11].3 Medizinisch-pflegerische Leistungsangebote der Organisationseinheit / Fachabteilung

Nr.	Medizinisch-pflegerisches Leistungsangebot:	Kommentar / Erläuterung:
MP40	Spezielle Entspannungstherapie	
MP00	Spezielle Angebote zur Anleitung und Beratung von Patienten und Angehörigen	für Patienten mit Tracheostoma

B-[11].4 Nicht-medizinische Serviceangebote der Organisationseinheit / Fachabteilung

trifft nicht zu / entfällt

B-[11].5 Fallzahlen der Organisationseinheit / Fachabteilung

Vollstationäre Fallzahl:

1400

B-[11].6 Hauptdiagnosen nach ICD

Top 10 Diagnosen

Rang	ICD-10 Ziffer:	Absolute Fallzahl:	Umgangssprachliche Bezeichnung:
1	H81	296	Störung des Gleichgewichtsorgans
2	H93	125	Sonstige Krankheit des Ohres
3	H91	123	Sonstiger Hörverlust
4	J34	120	Sonstige Krankheit der Nase bzw. der Nasennebenhöhlen
5	J35	100	Anhaltende Krankheit der Gaumen- bzw. Rachenmandeln
6	R04	78	Blutung aus den Atemwegen
7	J32	67	Anhaltende Nasennebenhöhlenentzündung
8	J37	52	Anhaltende Entzündung des Kehlkopfes bzw. der Luftröhre
9	R13	45	Schluckstörungen
10	J36	36	Abgekapselter eitriger Entzündungsherd (Abszess) um die Mandeln

B-[11].7 Prozeduren nach OPS

Top 10 Operationen

Rang	OPS-301 Ziffer:	Absolute Fallzahl:	Umgangssprachliche Bezeichnung:
1	5-214	102	Operative Entfernung bzw. Wiederherstellung der Nasenscheidewand
1	5-281	102	Operative Entfernung der Gaumenmandeln (ohne Entfernung der Rachenmandel) - Tonsillektomie ohne Adenotomie
3	5-215	79	Operation an der unteren Nasenmuschel
4	5-221	71	Operation an der Kieferhöhle
5	5-300	65	Operative Entfernung oder Zerstörung von erkranktem Gewebe des Kehlkopfes
6	5-212	64	Operative Entfernung oder Zerstörung von erkranktem Gewebe der Nase
7	5-222	58	Operation am Siebbein bzw. an der Keilbeinhöhle

Rang	OPS-301 Ziffer:	Absolute Fallzahl:	Umgangssprachliche Bezeichnung:
8	5-280	26	Operative Eröffnung bzw. Ableitung eines im Rachen gelegenen eitrigen Entzündungsherdes (Abszess) von der Mundhöhle aus
9	5-181	18	Operative Entfernung oder Zerstörung von erkranktem Gewebe des äußeren Ohres
9	5-200	18	Operativer Einschnitt in das Trommelfell

Weitere Kompetenz-Prozeduren

Rang	OPS-301 Ziffer:	Absolute Fallzahl:	Umgangssprachliche Bezeichnung:
1	8-822	22	Filterung bestimmter Blutfette (LDL-Cholesterin) aus dem Blut

B-[11].8 Ambulante Behandlungsmöglichkeiten

Bezeichnung der Ambulanz:	Angebotene Leistung:	Art der Ambulanz:
HNO	Behandlung von Problemfällen	Ambulante Behandlung durch Krankenhäuser bei Unterversorgung nach § 116 a SGB V

B-[11].9 Ambulante Operationen nach § 115b SGB V

Top 10 Ambulante Operationen

Rang	OPS-301 Ziffer:	Umgangssprachliche Bezeichnung:	Absolute Fallzahl:
1	5-285	Operative Entfernung der Rachenmandeln bzw. ihrer Wucherungen (ohne Entfernung der Gaumenmandeln)	92
2	5-216	Wiederausrichtung einer Nase nach Nasenbruch	69
3	5-200	Operativer Einschnitt in das Trommelfell	33
4	5-184	Operative Korrektur absteigender Ohren	20
5	5-194	Operativer Verschluss des Trommelfells (Typ I)	13
6	5-202	Operativer Einschnitt in den Warzenfortsatz bzw. das Mittelohr	<= 5
6	5-250	Operativer Einschnitt, Entfernung oder Zerstörung von erkranktem Gewebe der Zunge	<= 5

B-[11].10 Zulassung zum Durchgangs-Arztverfahren der Berufsgenossenschaft

trifft nicht zu / entfällt

B-[11].11 Apparative Ausstattung

Nr.	Vorhandene Geräte:	Kommentar / Erläuterung:
AA02	Audiometrie-Labor	

B-[11].12 Personelle Ausstattung

B-12.1 Ärzte:

Ärzte insgesamt (außer Belegärzte):

4

Davon Fachärzte:

2

Kommentar / Ergänzung:

Weiterbildungsbefugnis:

Hals-Nasen-Ohrenheilkunde

Belegärzte (nach § 121 SGB V):

0

Fachexpertise der Abteilung

Nr.	Bezeichnung:	Kommentar / Erläuterungen:
AQ18	Hals-Nasen-Ohrenheilkunde	

B-12.2 Pflegepersonal:

Pflegekräfte insgesamt:

7,2

Davon examinierte Gesundheits- und Krankenpfleger bzw. Gesundheits- und Kinderkrankenpfleger (3 Jahre, ohne und mit Fachweiterbildung):

7,2

Davon examinierte Gesundheits- und Krankenpfleger bzw. Gesundheits- und

Kinderkrankenpfleger (3 Jahre, mit entsprechender Fachweiterbildung):

0

B-12.3 Spezielles therapeutisches Personal:

B-[12] Fachabteilung Hautklinik

B-[12].1 Name der Organisationseinheit / Fachabteilung

Hautklinik

Art der Abteilung:

bettenführende Hauptabteilung

Fachabteilungsschlüssel:

3400

Hausanschrift:

Maria-Grollmuß-Straße 10

02977 Hoyerswerda

Telefon:

03571 / 44 - 2549

Fax:

03571 / 44 - 3436

E-Mail:

dr.stoermer@klinikumhoyerswerda.de

B-[12].2 Versorgungsschwerpunkte der Organisationseinheit / Fachabteilung

Nr.	Versorgungsschwerpunkte im Bereich Hautklinik:	Kommentar / Erläuterung:
VD01	Diagnostik und Therapie von Allergien	
VD02	Diagnostik und Therapie von Autoimmunerkrankungen und HIV-assoziierten Erkrankungen	
VD03	Diagnostik und Therapie von Hauttumoren	
VD04	Diagnostik und Therapie von Infektionen der Haut und der Unterhaut	
VD05	Diagnostik und Therapie von bullösen Dermatosen	
VD06	Diagnostik und Therapie von papulosquamösen Hautkrankheiten	
VD07	Diagnostik und Therapie von Urtikaria und Erythem	

Nr.	Versorgungsschwerpunkte im Bereich Hautklinik:	Kommentar / Erläuterung:
VD08	Diagnostik und Therapie von Krankheiten der Haut und der Unterhaut durch Strahleneinwirkung	UV-Strahlen
VD09	Diagnostik und Therapie von Krankheiten der Hautanhangsgebilde	
VD10	Diagnostik und Therapie sonstiger Krankheiten der Haut und Unterhaut	
VD00	Diagnostik und Therapie von Insektengiftallergien	

B-[12].3 Medizinisch-pflegerische Leistungsangebote der Organisationseinheit / Fachabteilung

trifft nicht zu / entfällt

B-[12].4 Nicht-medizinische Serviceangebote der Organisationseinheit / Fachabteilung

trifft nicht zu / entfällt

B-[12].5 Fallzahlen der Organisationseinheit / Fachabteilung

Vollstationäre Fallzahl:

969

B-[12].6 Hauptdiagnosen nach ICD

Top 10 Diagnosen

Rang	ICD-10 Ziffer:	Absolute Fallzahl:	Umgangssprachliche Bezeichnung:
1	C44	211	Sonstiger Hautkrebs
2	L40	66	Schuppenflechte - Psoriasis
3	L97	63	Geschwür am Unterschenkel
4	A46	53	Wundrose - Erysipel
5	I83	42	Krampfader der Beine
6	L30	39	Sonstige Hautentzündung
7	T78	38	Unerwünschte Nebenwirkung
8	C43	34	Schwarzer Hautkrebs - Malignes Melanom
9	L50	30	Nesselsucht

Rang	ICD-10 Ziffer:	Absolute Fallzahl:	Umgangssprachliche Bezeichnung:
10	B02	28	Gürtelrose - Herpes zoster

B-[12].7 Prozeduren nach OPS

Top 10 Operationen

Rang	OPS-301 Ziffer:	Absolute Fallzahl:	Umgangssprachliche Bezeichnung:
1	5-895	632	Ausgedehnte operative Entfernung von erkranktem Gewebe an Haut bzw. Unterhaut
2	5-903	477	Hautverpflanzung aus dem der Wunde benachbarten Hautareal
3	5-916	137	Vorübergehende Abdeckung von Weichteilverletzungen durch Haut bzw. Hautersatz
4	5-902	85	Freie Hautverpflanzung[, Empfängerstelle und Art des Transplantats]
5	5-901	76	Hautverpflanzung[, Entnahmestelle und Art des entnommenen Hautstücks]
6	5-913	65	Entfernung oberflächlicher Hautschichten
7	5-898	58	Operation am Nagel
8	5-385	44	Operatives Verfahren zur Entfernung von Krampfadern aus dem Bein
9	8-560	35	Anwendung von natürlichem oder künstlichem Licht zu Heilzwecken - Lichttherapie
10	5-919	25	Operative Versorgung von mehreren Tumoren an einer Hautregion während einer einzigen Operation

B-[12].8 Ambulante Behandlungsmöglichkeiten

Bezeichnung der Ambulanz:	Angebotene Leistung:	Art der Ambulanz:
Dermatologie	Diagnostik und Therapie von Haut- und Schleimhauterkrankungen einschließlich Insektengiftallergie, Phlebologie, Konsiliartätigkeit	Ambulante Behandlung durch Krankenhäuser bei Unterversorgung nach § 116 a SGB V

B-[12].9 Ambulante Operationen nach § 115b SGB V

Top 10 Ambulante Operationen

Rang	OPS-301 Ziffer:	Umgangssprachliche Bezeichnung:	Absolute Fallzahl:
1	5-385	Operatives Verfahren zur Entfernung von Krampfadern aus dem Bein	<= 5

B-[12].10 Zulassung zum Durchgangs-Arztverfahren der Berufsgenossenschaft

trifft nicht zu / entfällt

B-[12].11 Apparative Ausstattung

Nr.	Vorhandene Geräte:	Kommentar / Erläuterung:
AA29	Sonographiegerät/ Dopplersonographiegerät	
AA00	Kryochirurgiegerät	

B-[12].12 Personelle Ausstattung

B-12.1 Ärzte:

Ärzte insgesamt (außer Belegärzte):

4,5

Davon Fachärzte:

3,8

Kommentar / Ergänzung:

Weiterbildungsbefugnisse:

Haut- und Geschlechtskrankheiten

Allergologie

Belegärzte (nach § 121 SGB V):

0

Fachexpertise der Abteilung

Nr.	Bezeichnung:	Kommentar / Erläuterungen:
AQ20	Haut- und Geschlechtskrankheiten	

B-12.2 Pflegepersonal:

Pflegekräfte insgesamt:

9,6

Davon examinierte Gesundheits- und Krankenpfleger bzw. Gesundheits- und Kinderkrankenpfleger (3 Jahre, ohne und mit Fachweiterbildung):

8,6

Davon examinierte Gesundheits- und Krankenpfleger bzw. Gesundheits- und Kinderkrankenpfleger (3 Jahre, mit entsprechender Fachweiterbildung):

2

Kommentar / Erläuterung:

Fachpflege Pädiatrie und Intensivmedizin

Fachpflege Anästhesie und Intensivmedizin

B-12.3 Spezielles therapeutisches Personal:

B-[13] Fachabteilung Klinik für Intensivmedizin und Schmerztherapie

B-[13].1 Name der Organisationseinheit / Fachabteilung

Klinik für Intensivmedizin und Schmerztherapie

Art der Abteilung:

bettenführende Hauptabteilung

Fachabteilungsschlüssel:

3600

Hausanschrift:

Maria-Grollmuß-Straße 10

02977 Hoyerswerda

Telefon:

03571 / 44 - 3575

Fax:

03571 / 44 - 2399

E-Mail:

prof_reichert@klinikumhoyerswerda.de

B-[13].2 Versorgungsschwerpunkte der Organisationseinheit / Fachabteilung

Nr.	Versorgungsschwerpunkte im Bereich Klinik für Intensivmedizin und Schmerztherapie:	Kommentar / Erläuterung:
VI20	Intensivmedizin	
VS00	Lebensgefährliche Bedrohungen, mit und ohne Beatmungsindikation, insbesondere Behandlung lebensbedrohlich erkrankter Kinder mit Beatmungsindikation	
VI00	Thoraxdrainagen	
VS00	Intensivmedizinische Erstversorgung von Verbrennungen	
VS00	Polytraumata, Schädel-Hirn- und Thoraxtraumata	

Nr.	Versorgungsschwerpunkte im Bereich Klinik für Intensivmedizin und Schmerztherapie:	Kommentar / Erläuterung:
VI00	Bronchoskopie	
VI00	Tracheotomie	
VS00	Wirbelsäulenverletzungen mit Querschnittslähmungen	
VS00	Vorbereitung von Operationen bei Patienten mit schweren Begleiterscheinungen und Risikopatienten	
VS00	Gasaustauschstörungen der Lunge	
VI00	Periduralanästhesie	
VI00	Spezielle Schmerztherapie	
VS00	Vergiftungen und septische Zustandsbilder	
VI00	Implantation Schmerzpumpe	
VI00	PICCO	
VI00	Nierenersatzverfahren	

B-[13].3 Medizinisch-pflegerische Leistungsangebote der Organisationseinheit / Fachabteilung

trifft nicht zu / entfällt

B-[13].4 Nicht-medizinische Serviceangebote der Organisationseinheit / Fachabteilung

trifft nicht zu / entfällt

B-[13].5 Fallzahlen der Organisationseinheit / Fachabteilung

Vollstationäre Fallzahl:

109

B-[13].6 Hauptdiagnosen nach ICD

Top 10 Diagnosen

Rang	ICD-10 Ziffer:	Absolute Fallzahl:	Umgangssprachliche Bezeichnung:
1	I61	9	Schlaganfall durch Blutung innerhalb des Gehirns
2	S72	7	Knochenbruch des Oberschenkels (Schenkelhals)

Rang	ICD-10 Ziffer:	Absolute Fallzahl:	Umgangssprachliche Bezeichnung:
3	S06	6	Verletzung des Schädelinneren (bei Kindern)
4	A41	<= 5	Sonstige Blutvergiftung (Sepsis)
4	C09	<= 5	Krebs der Gaumenmandel
4	C16	<= 5	Magenkrebs
4	C18	<= 5	Dickdarmkrebs im Bereich des Grimmdarms (Kolon)
4	C19	<= 5	Dickdarmkrebs am Übergang von Grimmdarm (Kolon) zu Mastdarm (Rektum)
4	C25	<= 5	Bauchspeicheldrüsenkrebs
4	C34	<= 5	Bronchialkrebs bzw. Lungenkrebs

B-[13].7 Prozeduren nach OPS

Top 10 Operationen

Rang	OPS-301 Ziffer:	Absolute Fallzahl:	Umgangssprachliche Bezeichnung:
1	8-831	474	Legen, Wechsel bzw. Entfernung eines Schlauches (Katheter), der in den großen Venen platziert ist
2	8-980	449	Behandlung auf der Intensivstation (Basisprozedur)
3	8-931	400	Intensivmedizinische Überwachung von Atmung, Herz und Kreislauf mit Messung des Drucks im rechten Vorhof des Herzens
4	8-910	301	Regionale Schmerztherapie durch Einbringen eines Betäubungsmittels in einen Spaltraum im Wirbelkanal (Epiduralraum)
5	8-855	244	Blutreinigung außerhalb des Körpers durch ein Kombinationsverfahren von Blutentgiftung und Blutwäsche
6	1-620	198	Untersuchung der Luftröhre und der Bronchien durch eine Spiegelung
7	1-843	101	Untersuchung der Bronchien durch Flüssigkeitsentnahme mit einer Nadel
8	8-701	97	Einführung eines Schlauches in die Luftröhre zur Beatmung - Intubation
9	8-800	78	Übertragung (Transfusion) von Blut, roten Blutkörperchen bzw. Blutplättchen eines Spenders auf einen Empfänger
10	8-810	75	Übertragung (Transfusion) von Blutflüssigkeit bzw. von Anteilen der Blutflüssigkeit oder von gentechnisch hergestellten Bluteiweißen

B-[13].8 Ambulante Behandlungsmöglichkeiten

Bezeichnung der Ambulanz:	Angebotene Leistung:	Art der Ambulanz:
Schmerzambulanz, bis Dezember 2006	Schmerztherapie	Ambulante Behandlung durch Krankenhäuser bei Unterversorgung nach § 116 a SGB V

B-[13].9 Ambulante Operationen nach § 115b SGB V

trifft nicht zu / entfällt

B-[13].10 Zulassung zum Durchgangs-Arztverfahren der Berufsgenossenschaft

trifft nicht zu / entfällt

B-[13].11 Apparative Ausstattung

Nr.	Vorhandene Geräte:	Kommentar / Erläuterung:
AA07	Cell Saver (im Rahmen einer Bluttransfusion)	
AA10	Elektroenzephalographiegerät (EEG)	
AA14	Geräte für Nierenersatzverfahren (Hämofiltration, Dialyse, Peritonealdialyse)	[24h verfügbar]
AA15	Geräte zur Lungenersatztherapie/ -unterstützung (z.B. ECMO/ECLA)	im Notfall [24h verfügbar]
AA27	Röntgengerät/ Durchleuchtungsgerät (z.B. C-Bogen)	[24h verfügbar]
AA29	Sonographiegerät/ Dopplersonographiegerät	
AA00	Gerinnungsanalyse ROTEM	Rotationselastometrie

B-[13].12 Personelle Ausstattung

B-12.1 Ärzte:

Ärzte insgesamt (außer Belegärzte):

4

Davon Fachärzte:

4

Kommentar / Ergänzung:

Weiterbildungsbefugnisse:

Anästhesiologie (Verbundbefugnis)

Intensivmedizin - Schwerpunkt: Spezielle Anästhesiologische Intensivmedizin

Belegärzte (nach § 121 SGB V):

0

Fachexpertise der Abteilung

Nr.	Bezeichnung:	Kommentar / Erläuterungen:
AQ01	Anästhesiologie	
AQ00	Innere Medizin	

B-12.2 Pflegepersonal:

Pflegekräfte insgesamt:

19,4

Davon examinierte Gesundheits- und Krankenpfleger bzw. Gesundheits- und Kinderkrankenpfleger (3 Jahre, ohne und mit Fachweiterbildung):

18,4

Davon examinierte Gesundheits- und Krankenpfleger bzw. Gesundheits- und Kinderkrankenpfleger (3 Jahre, mit entsprechender Fachweiterbildung):

12,8

Kommentar / Erläuterung:

Fachpflege Anästhesie und Intensivmedizin

B-12.3 Spezielles therapeutisches Personal:

B-[14] Fachabteilung Institut für Radiologie

B-[14].1 Name der Organisationseinheit / Fachabteilung

Institut für Radiologie

Art der Abteilung:

nicht-bettenführende Abteilung

Fachabteilungsschlüssel:

3751

Hausanschrift:

Maria-Grollmuß-Straße 10

02977 Hoyerswerda

Telefon:

03571 / 44 - 3405

Fax:

03571 / 44 - 3426

E-Mail:

radiologie@klinikumhoyerswerda.de

B-[14].2 Versorgungsschwerpunkte der Organisationseinheit / Fachabteilung

Nr.	Versorgungsschwerpunkte im Bereich Institut für Radiologie:	Kommentar / Erläuterung:
VR01	Konventionelle Röntgenaufnahmen	
VR02	Native Sonographie	
VR04	Duplexsonographie	
VR07	Projektionsradiographie mit Spezialverfahren	
VR08	Fluoroskopie [Durchleuchtung] als selbständige Leistung	
VR09	Projektionsradiographie mit Kontrastmittelverfahren	
VR10	Computertomographie (CT), nativ	
VR11	Computertomographie (CT) mit Kontrastmittel	
VR12	Computertomographie (CT), Spezialverfahren	

Nr.	Versorgungsschwerpunkte im Bereich Institut für Radiologie:	Kommentar / Erläuterung:
VR15	Arteriographie	
VR16	Phlebographie	
VR22	Magnetresonanztomographie (MRT), nativ	
VR23	Magnetresonanztomographie (MRT) mit Kontrastmittel	
VR24	Magnetresonanztomographie (MRT), Spezialverfahren	
VR26	Computergestützte Bilddatenanalyse mit 3D-Auswertung	
VR27	Computergestützte Bilddatenanalyse mit 4D-Auswertung	
VR29	Quantitative Bestimmung von Parametern	
VR00	Interventionelle Radiologie	angiographische Tumorembolisationen, PTA, Stents, Coils
VR00	Mammadiagnostik	Mammadiagnostik, stereotaktische Biopsien, CT-gestützt Biopsien, Radikulärtherapien (PRT), Drainagen
VR00	Interdisziplinäre Konsilien	gynäkologisches und gastrointestinales Tumorboard, angiographisches Konsil

B-[14].3 Medizinisch-pflegerische Leistungsangebote der Organisationseinheit / Fachabteilung

trifft nicht zu / entfällt

B-[14].4 Nicht-medizinische Serviceangebote der Organisationseinheit / Fachabteilung

trifft nicht zu / entfällt

B-[14].5 Fallzahlen der Organisationseinheit / Fachabteilung

Vollstationäre Fallzahl:

0

B-[14].6 Hauptdiagnosen nach ICD

trifft nicht zu / entfällt

B-[14].7 Prozeduren nach OPS

trifft nicht zu / entfällt

B-[14].8 Ambulante Behandlungsmöglichkeiten

Bezeichnung der Ambulanz:	Angebotene Leistung:	Art der Ambulanz:
Radiologie	CT, MRT, Biopsien und CT-gestützte Punktionen, Phlebographien, Ultraschall in unmittelbarem zeitlichen Zusammenhang mit invasiver Diagnostik, CT-gestützte Schmerztherapie der Wirbelsäule, Mamma-MRT, Mammadiagnostik bei stark gehbehinderten oder querschnittsgelähmten Patienten, Konsiliartätigkeit	Ambulante Behandlung durch Krankenhäuser bei Unterversorgung nach § 116 a SGB V

B-[14].9 Ambulante Operationen nach § 115b SGB V

Top 10 Ambulante Operationen

Rang	OPS-301 Ziffer:	Umgangssprachliche Bezeichnung:	Absolute Fallzahl:
1	3-613	Röntgendarstellung der Venen einer Gliedmaße mit Kontrastmittel	115

B-[14].10 Zulassung zum Durchgangs-Arztverfahren der Berufsgenossenschaft

trifft nicht zu / entfällt

B-[14].11 Apparative Ausstattung

Nr.	Vorhandene Geräte:	Kommentar / Erläuterung:
AA01	Angiographiegerät	
AA08	Computertomograph (CT)	[24h verfügbar]
AA22	Magnetresonanztomograph (MRT)	[24h verfügbar]
AA23	Mammographiegerät	einschl. Stereotaxieanlage
AA27	Röntgengerät/ Durchleuchtungsgerät (z.B. C-Bogen)	[24h verfügbar]

Nr.	Vorhandene Geräte:	Kommentar / Erläuterung:
AA29	Sonographiegerät/ Dopplersonographiegerät	
AA00	Thermoablationsgerät	z. B. für Lebermetastasen
AA00	Digitale multifunktionelle Röntgenanlagen	u. a. für Angiographien, Myelographien, Interventionen

B-[14].12 Personelle Ausstattung

B-12.1 Ärzte:

Ärzte insgesamt (außer Belegärzte):

4,6

Davon Fachärzte:

2

Kommentar / Ergänzung:

Weiterbildungsbefugnis: Diagnostische Radiologie

Belegärzte (nach § 121 SGB V):

0

Fachexpertise der Abteilung

Nr.	Bezeichnung:	Kommentar / Erläuterungen:
AQ54	Radiologie	

B-12.2 Pflegepersonal:

Pflegekräfte insgesamt:

0

Davon examinierte Gesundheits- und Krankenpfleger bzw. Gesundheits- und

Kinderkrankenpfleger (3 Jahre, ohne und mit Fachweiterbildung):

0

Davon examinierte Gesundheits- und Krankenpfleger bzw. Gesundheits- und

Kinderkrankenpfleger (3 Jahre, mit entsprechender Fachweiterbildung):

0

B-12.3 Spezielles therapeutisches Personal:

B-[15] Fachabteilung Institut für Laboratoriumsmedizin

B-[15].1 Name der Organisationseinheit / Fachabteilung

Institut für Laboratoriumsmedizin

Art der Abteilung:

nicht-bettenführende Abteilung

Fachabteilungsschlüssel:

3790

Hausanschrift:

Maria-Grollmuß-Straße 10

02977 Hoyerswerda

Telefon:

03571 / 44 - 3261

Fax:

03571 / 44 - 3600

E-Mail:

ifl@klinikumhoyerswerda.de

B-[15].2 Versorgungsschwerpunkte der Organisationseinheit / Fachabteilung

Nr.	Versorgungsschwerpunkte im Bereich Institut für Laboratoriumsmedizin:	Kommentar / Erläuterung:
VS00	Klinisch-chemische Basis- und Spezialanalytik	
VS00	Blutgruppen- und Antikörperbestimmung, Antikörperdifferenzierung	
VS00	Nachweis der intrathekalen Immunglobulin-Synthese durch Quantifizierung im Liquor und Serum	
VS00	Untersuchung des Gerinnungsstatus mit relevanten Einzelfaktoren, APC, Protein C, Protein S	
VS00	Bestimmung von Antikörpern gegen Viren, Bakterien und Parasiten	
VS00	Bestimmung von Kreuzproben und Bereitstellung von Blutkonserven	

Nr.	Versorgungsschwerpunkte im Bereich Institut für Laboratoriumsmedizin:	Kommentar / Erläuterung:
VS00	Verwaltung der Blutdatenbank	
VS00	Proteindifferenzierung mit Quantifizierung im Urin zur speziellen nephrologischen Diagnostik	
VS00	Untersuchung des kleinen und großen Blutbildes mit Zelldifferenzierung	
VS00	Nachweis und Bestimmung von Auto-Antikörpern	
VS00	Differenzierung von transfusionsrelevanten Antikörpern nach positivem Antikörpertest	
VS00	Immunochemische Bestimmung verschiedenster Spezialparameter wie Hormone, Tumormarker, Proteine, Vitamine u.a.	
VS00	Flowcytometrische Zelldifferenzierung in Blut und Bronchial-Lavage	

B-[15].3 Medizinisch-pflegerische Leistungsangebote der Organisationseinheit / Fachabteilung

trifft nicht zu / entfällt

B-[15].4 Nicht-medizinische Serviceangebote der Organisationseinheit / Fachabteilung

trifft nicht zu / entfällt

B-[15].5 Fallzahlen der Organisationseinheit / Fachabteilung

Vollstationäre Fallzahl:

0

B-[15].6 Hauptdiagnosen nach ICD

trifft nicht zu / entfällt

B-[15].7 Prozeduren nach OPS

trifft nicht zu / entfällt

B-[15].8 Ambulante Behandlungsmöglichkeiten

Bezeichnung der Ambulanz:	Angebotene Leistung:	Art der Ambulanz:
Laboratoriumsmedizin	spezielle klinisch-chemische Basis- und Spezialanalytik	Ambulante Behandlung durch Krankenhäuser bei Unterversorgung nach § 116 a SGB V

B-[15].9 Ambulante Operationen nach § 115b SGB V

trifft nicht zu / entfällt

B-[15].10 Zulassung zum Durchgangs-Arztverfahren der Berufsgenossenschaft

trifft nicht zu / entfällt

B-[15].11 Apparative Ausstattung

trifft nicht zu / entfällt

B-[15].12 Personelle Ausstattung

B-12.1 Ärzte:

Ärzte insgesamt (außer Belegärzte):

0

Davon Fachärzte:

0

Belegärzte (nach § 121 SGB V):

0

B-12.2 Pflegepersonal:

Pflegekräfte insgesamt:

0

Davon examinierte Gesundheits- und Krankenpfleger bzw. Gesundheits- und Kinderkrankenpfleger (3 Jahre, ohne und mit Fachweiterbildung):

0

Davon examinierte Gesundheits- und Krankenpfleger bzw. Gesundheits- und Kinderkrankenpfleger (3 Jahre, mit entsprechender Fachweiterbildung):

0

B-12.3 Spezielles therapeutisches Personal:

B-[16] Fachabteilung Institut für Mikrobiologie und Krankenhaushygiene

B-[16].1 Name der Organisationseinheit / Fachabteilung

Institut für Mikrobiologie und Krankenhaushygiene

Art der Abteilung:

nicht-bettenführende Abteilung

Fachabteilungsschlüssel:

3790

Hausanschrift:

Maria-Grollmuß-Straße 10

02977 Hoyerswerda

Telefon:

03571 / 44 - 2509

Fax:

03571 / 44 - 2685

E-Mail:

mikrobio@klinikumhoyerswerda.de

B-[16].2 Versorgungsschwerpunkte der Organisationseinheit / Fachabteilung

Nr.	Versorgungsschwerpunkte im Bereich Institut für Mikrobiologie und Krankenhaushygiene:	Kommentar / Erläuterung:
VS00	Resistenztestung	
VS00	Antigenbestimmungen	
VS00	Untersuchung auf allgemeine pathogene Keime	
VS00	Neisseria gonorrhoeae aus Kultur und Direktmaterial	
VS00	Tbc-Diagnostik	
VS00	Molekularbiologische Nachweise	
VS00	Krankenhaushygienische Untersuchungen	
VS00	Stuhlidiagnostik	

**B-[16].3 Medizinisch-pflegerische Leistungsangebote der Organisationseinheit /
Fachabteilung**

trifft nicht zu / entfällt

B-[16].4 Nicht-medizinische Serviceangebote der Organisationseinheit / Fachabteilung

trifft nicht zu / entfällt

B-[16].5 Fallzahlen der Organisationseinheit / Fachabteilung

Vollstationäre Fallzahl:

0

B-[16].6 Hauptdiagnosen nach ICD

trifft nicht zu / entfällt

B-[16].7 Prozeduren nach OPS

trifft nicht zu / entfällt

B-[16].8 Ambulante Behandlungsmöglichkeiten

trifft nicht zu / entfällt

B-[16].9 Ambulante Operationen nach § 115b SGB V

trifft nicht zu / entfällt

B-[16].10 Zulassung zum Durchgangs-Arztverfahren der Berufsgenossenschaft

trifft nicht zu / entfällt

B-[16].11 Apparative Ausstattung

trifft nicht zu / entfällt

B-[16].12 Personelle Ausstattung

B-12.1 Ärzte:

Ärzte insgesamt (außer Belegärzte):

1

Davon Fachärzte:

1

Belegärzte (nach § 121 SGB V):

0

Fachexpertise der Abteilung

Nr.	Bezeichnung:	Kommentar / Erläuterungen:
AQ39	Mikrobiologie, Virologie und Infektionsepidemiologie	

B-12.2 Pflegepersonal:

Pflegekräfte insgesamt:

0

Davon examinierte Gesundheits- und Krankenpfleger bzw. Gesundheits- und Kinderkrankenpfleger (3 Jahre, ohne und mit Fachweiterbildung):

0

Davon examinierte Gesundheits- und Krankenpfleger bzw. Gesundheits- und Kinderkrankenpfleger (3 Jahre, mit entsprechender Fachweiterbildung):

0

B-12.3 Spezielles therapeutisches Personal:

Nr.	Spezielles therapeutisches Personal:	Kommentar:
SP00	Hygienefachkräfte	

B-[17] Fachabteilung Institut für Pathologie

B-[17].1 Name der Organisationseinheit / Fachabteilung

Institut für Pathologie

Art der Abteilung:

nicht-bettenführende Abteilung

Fachabteilungsschlüssel:

3790

Hausanschrift:

Maria-Grollmuß-Straße 10

02977 Hoyerswerda

Telefon:

03571 / 44 - 3501

Fax:

03571 / 44 - 2502

E-Mail:

pathologie@klinikumhoyerswerda.de

B-[17].2 Versorgungsschwerpunkte der Organisationseinheit / Fachabteilung

Nr.	Versorgungsschwerpunkte im Bereich Institut für Pathologie:	Kommentar / Erläuterung:
VS00	Immunhistochemische Untersuchungen von Biopsien, Exzisaten und Operationspräparaten	
VS00	Onkologische Diagnostik an histologischen und zytologischen Untersuchungsmaterialien mit immunhistologischen und -zytologischen Methoden	
VS00	Untersuchungen auf Asbestose an Flüssigkeiten aus dem Bronchialsystem und mittels Veraschung von Geweben	
VS00	Obduktion zur Klärung klinischer und versicherungsrechtlicher Fragestellungen	
VS00	Zytologische Untersuchungen von gynäkologischem und extragynäkologischem Untersuchungsmaterial	

Nr.	Versorgungsschwerpunkte im Bereich Institut für Pathologie:	Kommentar / Erläuterung:
VS00	Obduktion verstorbener Patienten im Auftrag und auf Rechnung von Angehörigen	
VS00	Intraoperative Schnellschnittuntersuchungen an Gefrierschnitten	
VS00	Histologische Untersuchungen von Biopsien, Exzisaten und Operationspräparaten	
VS00	Durchführung Tumorboard	
VS00	Histochemische Untersuchungen von Biopsien, Exzisaten und Operationspräparaten	
VS00	Immunzytochemische Untersuchungen von gynäkologischem und extragynäkologischem Untersuchungsmaterial	

B-[17].3 Medizinisch-pflegerische Leistungsangebote der Organisationseinheit / Fachabteilung

trifft nicht zu / entfällt

B-[17].4 Nicht-medizinische Serviceangebote der Organisationseinheit / Fachabteilung

trifft nicht zu / entfällt

B-[17].5 Fallzahlen der Organisationseinheit / Fachabteilung

Vollstationäre Fallzahl:

0

B-[17].6 Hauptdiagnosen nach ICD

trifft nicht zu / entfällt

B-[17].7 Prozeduren nach OPS

trifft nicht zu / entfällt

B-[17].8 Ambulante Behandlungsmöglichkeiten

Bezeichnung der Ambulanz:	Angebotene Leistung:	Art der Ambulanz:
---------------------------	----------------------	-------------------

Bezeichnung der Ambulanz:	Angebotene Leistung:	Art der Ambulanz:
Pathologisches Labor	Durchführung von histologischen und zytologischen Untersuchungen	Ambulante Behandlung durch Krankenhäuser bei Unterversorgung nach § 116 a SGB V

B-[17].9 Ambulante Operationen nach § 115b SGB V

trifft nicht zu / entfällt

B-[17].10 Zulassung zum Durchgangs-Arztverfahren der Berufsgenossenschaft

trifft nicht zu / entfällt

B-[17].11 Apparative Ausstattung

trifft nicht zu / entfällt

B-[17].12 Personelle Ausstattung

B-12.1 Ärzte:

Ärzte insgesamt (außer Belegärzte):

2

Davon Fachärzte:

2

Belegärzte (nach § 121 SGB V):

0

Fachexpertise der Abteilung

Nr.	Bezeichnung:	Kommentar / Erläuterungen:
AQ46	Pathologie	
AQ00	Innere Medizin	

B-12.2 Pflegepersonal:

Pflegekräfte insgesamt:

0

Davon examinierte Gesundheits- und Krankenpfleger bzw. Gesundheits- und Kinderkrankenpfleger (3 Jahre, ohne und mit Fachweiterbildung):

0

**Davon examinierte Gesundheits- und Krankenpfleger bzw. Gesundheits- und
Kinderkrankenpfleger (3 Jahre, mit entsprechender Fachweiterbildung):**

0

B-12.3 Spezielles therapeutisches Personal:

B-[18] Fachabteilung Klinik für Anästhesie und ambulante Operationen

B-[18].1 Name der Organisationseinheit / Fachabteilung

Klinik für Anästhesie und ambulante Operationen

Art der Abteilung:

nicht-bettenführende Abteilung

Fachabteilungsschlüssel:

3790

Hausanschrift:

Maria-Grollmuß-Straße 10

02977 Hoyerswerda

Telefon:

03571 / 44 - 3619

Fax:

03571 / 44 - 3449

E-Mail:

ambulante.narkose@klinikumhoyerswerda.de

B-[18].2 Versorgungsschwerpunkte der Organisationseinheit / Fachabteilung

Nr.	Versorgungsschwerpunkte im Bereich Klinik für Anästhesie und ambulante Operationen:	Kommentar / Erläuterung:
VS00	OP-Management	
VS00	Perioperative Schmerzbetreuung der operierten Patienten (Akut-Schmerzdienst)	
VS00	Durchführung aller Verfahren der Regionalanästhesie (peripher und zentral) mit und ohne Katheter	
VS00	Anästhesiologische Versorgung bei endoskopischen Untersuchungen	
VS00	Anästhesiologische Sprechstunde	
VS00	Eigenblutspende vor elektiven Eingriffen	

Nr.	Versorgungsschwerpunkte im Bereich Klinik für Anästhesie und ambulante Operationen:	Kommentar / Erläuterung:
VS00	Anästhesiologische Versorgung aller operativen Kliniken	
VS00	Konservative Therapie von Rückenschmerzen durch epidurale Injektionen in Zusammenarbeit mit der Orthopädischen Klinik	
VS00	Organisation der ambulanten Operationen einschließlich perioperative Betreuung	

B-[18].3 Medizinisch-pflegerische Leistungsangebote der Organisationseinheit / Fachabteilung

trifft nicht zu / entfällt

B-[18].4 Nicht-medizinische Serviceangebote der Organisationseinheit / Fachabteilung

trifft nicht zu / entfällt

B-[18].5 Fallzahlen der Organisationseinheit / Fachabteilung

Vollstationäre Fallzahl:

0

B-[18].6 Hauptdiagnosen nach ICD

trifft nicht zu / entfällt

B-[18].7 Prozeduren nach OPS

trifft nicht zu / entfällt

B-[18].8 Ambulante Behandlungsmöglichkeiten

trifft nicht zu / entfällt

B-[18].9 Ambulante Operationen nach § 115b SGB V

trifft nicht zu / entfällt

B-[18].10 Zulassung zum Durchgangs-Arztverfahren der Berufsgenossenschaft

trifft nicht zu / entfällt

B-[18].11 Apparative Ausstattung

trifft nicht zu / entfällt

B-[18].12 Personelle Ausstattung

B-12.1 Ärzte:

Ärzte insgesamt (außer Belegärzte):

13

Davon Fachärzte:

5

Kommentar / Ergänzung:

Weiterbildungsbefugnisse: Anästhesiologie - Verbundbefugnis

Belegärzte (nach § 121 SGB V):

0

Fachexpertise der Abteilung

Nr.	Bezeichnung:	Kommentar / Erläuterungen:
AQ01	Anästhesiologie	WB Spezielle Anästhesiologische Intensivmedizin

B-12.2 Pflegepersonal:

Pflegekräfte insgesamt:

0

Davon examinierte Gesundheits- und Krankenpfleger bzw. Gesundheits- und Kinderkrankenpfleger (3 Jahre, ohne und mit Fachweiterbildung):

0

Davon examinierte Gesundheits- und Krankenpfleger bzw. Gesundheits- und Kinderkrankenpfleger (3 Jahre, mit entsprechender Fachweiterbildung):

0

B-12.3 Spezielles therapeutisches Personal:

Teil C - Qualitätssicherung

C-1 Teilnahme externe vergleichende Qualitätssicherung nach § 137 Abs. 1 Satz 3 Nr. 1 SGB V (BQS-Verfahren)

C-1.1 Im Krankenhaus erbrachte Leistungsbereiche / Dokumentationsrate

Leistungsbereich:	Fallzahl:	Dokumentationsrate in %:	Kommentar:
Ambulant erworbene Pneumonie	215	94,7	
Cholezystektomie	240	100	
Geburtshilfe	541	100	
Gynäkologische Operationen	303	100	
Herzschrittmacher-Aggregatwechsel	23	100	
Herzschrittmacher-Implantation	37	100	
Herzschrittmacher-Revision / Systemwechsel / Explantation	<20	100	
Hüft-Endoprothesen-Erstimplantation	277	100	
Hüft-Totalendoprothesen-Wechsel und -komponentenwechsel	47	100	
Hüftgelenknahe Femurfraktur	98	100	
Karotis-Rekonstruktion	<20	100	
Knie-Totalendoprothesen-Erstimplantation	234	100	
Knie-Totalendoprothesen-Wechsel und -komponentenwechsel	<20	100	
Koronarangiographie und perkutane Koronarintervention (PCI)	1418	100	
Mammachirurgie	94	100	
Gesamt	3561	100	

C-1.2 A Vom Gemeinsamen Bundesausschuss als uneingeschränkt zur Veröffentlichung geeignet bewertete Qualitätsindikatoren:

C-1.2 A.I Qualitätsindikatoren, deren Ergebnisse keiner Bewertung durch den Strukturierten Dialog bedürfen oder für die eine Bewertung durch den Strukturierten Dialog bereits vorliegt.

(1) Leistungsbereich (LB) und Qualitätsindikator (QI):	(2) Kennzahl- bezeichnung:	(3) Bew. durch Strukt. Dialog:	(4) Vertr.- bereich:	(5) Ergebnis (Einheit):	(6) Zähler / Nenner:	(7) Referenz- bereich (bundesweit):	(8) Kommentar / Erläuterung:
Brusttumoren Sicherheitsabstand zum gesunden Gewebe	Angabe Sicherheitsabstand: bei brusterhaltender Therapie	8	87,6 - 100	100 %	28 / 28	>= 95%	
Brusttumoren Röntgenuntersuchung des entfernten Gewebes nach der Operation	Postoperatives Präparatröntgen	1	35,8 - 99,6	83,3 %	entfällt	>= 95%	
Brusttumoren Sicherheitsabstand zum gesunden Gewebe	Angabe Sicherheitsabstand: bei Mastektomie	8	80,4 - 100	100 %	17 / 17	>= 95%	
Brusttumoren Bestimmung der Hormonempfindlichkeit der Krebszellen	Hormonrezeptoranalyse	8	93,3 - 100	100 %	53 / 53	>= 95%	
Frauenheilkunde Vorbeugende Medikamentengabe zur Vermeidung von Blutgerinnseln bei Gebärmutterentferne n	Thromboseprophylaxe bei Hysterektomie	8	97,7 - 100	100 %	159 / 159	>= 95%	
Frauenheilkunde Vorbeugende Gabe von Antibiotika bei Gebärmutterentferne n	Antibiotikaprophylaxe bei Hysterektomie	8	97,9 - 100	100 %	178 / 178	>= 90%	
Gallenblasenentfernung Ungeplante Folgeoperation(en) wegen Komplikation(en)	Reinterventionsrate	1	0,4 - 5,9	2 %	entfällt	<= 1,5%	

(1) Leistungsbereich (LB) und Qualitätsindikator (QI):	(2) Kennzahl- bezeichnung:	(3) Bew. durch Strukt. Dialog:	(4) Vertr.- bereich:	(5) Ergebnis (Einheit):	(6) Zähler / Nenner:	(7) Referenz- bereich (bundesweit):	(8) Kommentar / Erläuterung:
Gallenblasenentfernung Feingewebliche Untersuchung der entfernten Gallenblase	Erhebung eines histologischen Befundes	8	98,5 - 100	100 %	240 / 240	= 100%	
Gallenblasenentfernung Klärung der Ursachen für angestaute Gallenflüssigkeit vor der Gallenblasenentfernung	Präoperative Diagnostik bei extrahepatischer Cholestase	8	66,3 - 100	100 %	9 / 9	= 100%	
Geburtshilfe Anwesenheit eines Kinderarztes bei Frühgeburten	Anwesenheit eines Pädiaters bei Frühgeborenen	8	entfällt	100 %	17 / 17	>= 90%	
Geburtshilfe Zeitspanne zwischen dem Entschluss zum Notfallkaiserschnitt und der Entbindung des Kindes	E-E-Zeit bei Notfallkaiserschnitt	8	entfällt	Ergebnis wurde dem Kranken- haus nicht mitgeteilt	entfällt	>= 95%	
Geburtshilfe Vorgeburtliche Gabe von Medikamenten zur Unterstützung der Lungenentwicklung bei Frühgeborenen	Antenatale Kortikosteroidtherapie: bei Geburten mit einem Schwangerschaftsalter von 24+0 bis unter 34+0 Wochen unter Ausschluss von Totgeburten und mit einem präpartalen stationären Aufenthalt von mindestens zwei Kalendertagen	1	entfällt	87,5 %	7 / 8	>= 95%	

(1) Leistungsbereich (LB) und Qualitätsindikator (QI):	(2) Kennzahl- bezeichnung:	(3) Bew. durch Strukt. Dialog:	(4) Vertr.- bereich:	(5) Ergebnis (Einheit):	(6) Zähler / Nenner:	(7) Referenz- bereich (bundesweit):	(8) Kommentar / Erläuterung:
Halsschlagaderoperation Entscheidung zur Operation einer Verengung der Halsschlagader mit erkennbaren Krankheitsanzeichen	Indikation bei symptomatischer Karotisstenose	8	15,8 - 100	100 %	entfällt	>= 90%	
Halsschlagaderoperation Entscheidung zur Operation einer Verengung der Halsschlagader ohne erkennbare Krankheitsanzeichen	Indikation bei asymptomatischer Karotisstenose	8	47,8 - 100	100 %	entfällt	>= 80%	
Herzkatheteruntersuchung und -behandlung Entscheidung für die Herzkatheter- Behandlung	Indikation zur PCI	8	5,9 - 13,7	9,3 %	22 / 237	<= 10%	
Herzkatheteruntersuchung und -behandlung Entscheidung für die Herzkatheter- Untersuchung	Indikation zur Koronarangiographie - Ischämiezeichen	8	86,4 - 90,7	88,7 %	797 / 899	>= 80%	
Herzkatheteruntersuchung und -behandlung Wiederherstellung der Durchblutung der Herzkranzgefäße	Erreichen des wesentlichen Interventionsziels bei PCI: Alle PCI mit Indikation akutes Koronarsyndrom mit ST- Hebung bis 24 h	8	76,7 - 96,6	89,4 %	42 / 47	>= 85%	

(1) Leistungsbereich (LB) und Qualitätsindikator (QI):	(2) Kennzahl- bezeichnung:	(3) Bew. durch Strukt. Dialog:	(4) Vertr.- bereich:	(5) Ergebnis (Einheit):	(6) Zähler / Nenner:	(7) Referenz- bereich (bundesweit):	(8) Kommentar / Erläuterung:
Herzschrittmachereinsatz z Komplikationen während oder nach der Operation	Perioperative Komplikationen: Sondendislokation im Vorhof	1	0 - 16,6	3,1 %	entfällt	<= 3%	
Herzschrittmachereinsatz z Komplikationen während oder nach der Operation	Perioperative Komplikationen: Sondendislokation im Ventrikel	8	0 - 9,5	0 %	0 / 37	<= 3%	
Herzschrittmachereinsatz z Entscheidung für die Herzschrittmacher- Behandlung	Leitlinienkonforme Indikationsstellung bei bradykarden Herzrhythmusstörungen	8	85,1 - 100	97,2 %	35 / 36	>= 90%	
Herzschrittmachereinsatz z Auswahl des Herzschrittmachersystems	Leitlinienkonforme Systemwahl bei bradykarden Herzrhythmusstörungen	8	90,3 - 100	100 %	36 / 36	>= 90%	
Herzschrittmachereinsatz z Komplikationen während oder nach der Operation	Perioperative Komplikationen: chirurgische Komplikationen	8	0 - 9,5	0 %	0 / 37	<= 2%	
Herzschrittmachereinsatz z Entscheidung für die Herzschrittmacher- Behandlung und die Auswahl des Herzschrittmachersystems	Leitlinienkonforme Indikationsstellung und leitlinienkonforme Systemwahl bei bradykarden Herzrhythmusstörungen	8	85,1 - 100	97,2 %	35 / 36	>= 80%	

(1) Leistungsbereich (LB) und Qualitätsindikator (QI):	(2) Kennzahl- bezeichnung:	(3) Bew. durch Strukt. Dialog:	(4) Vertr.- bereich:	(5) Ergebnis (Einheit):	(6) Zähler / Nenner:	(7) Referenz- bereich (bundesweit):	(8) Kommentar / Erläuterung:
Hüftgelenkersatz Ungeplante Folgeoperation(en) wegen Komplikation(en)	Reinterventionen wegen Komplikation	8	0,8 - 4,7	2,2 %	6 / 277	<= 9%	
Hüftgelenkersatz Entzündung des Operationsbereichs nach der Operation	Postoperative Wundinfektion	8	0,1 - 2,6	0,7 %	entfällt	<= 3%	
Hüftgelenkersatz Ausrenkung des künstlichen Hüftgelenkes nach der Operation	Endoprothesenluxation	8	0 - 2,1	0,4 %	entfällt	<= 5%	
Kniegelenkersatz Ungeplante Folgeoperation(en) wegen Komplikation(en)	Reinterventionen wegen Komplikation	8	0,1 - 3,1	0,9 %	entfällt	<= 6%	
Kniegelenkersatz Entzündung des Operationsbereichs nach der Operation	Postoperative Wundinfektion	8	0 - 1,6	0 %	0 / 234	<= 2%	

C-1.2 A.II Qualitätsindikatoren, bei denen die Bewertung der Ergebnisse im Strukturierten Dialog noch nicht abgeschlossen ist und deren Ergebnisse daher für einen Vergleich noch nicht geeignet sind.

(1) Leistungsbereich (LB) und Qualitätsindikator (QI):	(2) Kennzahl- bezeichnung:	(3) Bew. durch Strukt. Dialog:	(8) Kommentar / Erläuterung:

(1) Leistungsbereich (LB) und Qualitätsindikator (QI):	(2) Kennzahl- bezeichnung:	(3) Bew. durch Strukt. Dialog:	(8) Kommentar / Erläuterung:
Halsschlagaderoperation Schlaganfälle oder Tod infolge einer Operation zur Erweiterung der Halsschlagader	Perioperative Schlaganfälle oder Tod risikoadjustiert nach logistischem Karotis-Score I: Risikoadjustierte Rate nach logistischem Karotis-Score I	0	

**C-1.2 B Vom Gemeinsamen Bundesausschuss eingeschränkt zur Veröffentlichung empfohlene
Qualitätsindikatoren / Qualitätsindikatoren mit eingeschränkter methodischer Eignung:**

**C-1.2 B.I Qualitätsindikatoren, deren Ergebnisse keiner Bewertung durch den Strukturierten
Dialog bedürfen oder für die eine Bewertung durch den Strukturierten Dialog bereits vorliegt:**

(1) Leistungsbereich (LB) und Qualitätsindikator (QI):	(2) Kennzahl- bezeichnung:	(3) Bew. durch Strukt. Dialog:	(4) Vertr.- bereich:	(5) Ergebnis (Einheit):	(6) Zähler/ Nenner:	(7) Referenz- bereich (bundesweit):	(8) Kommentar / Erläuterung:
Ambulant erworbene Pneumonie Entlassung der Patienten in stabilem Gesundheitszustand	Klinische Stabilitätskriterien	8	94,5 - 99,9	98,5 %	129 / 131	>= 95%	
Ambulant erworbene Pneumonie Rascher Behandlungsbeginn mit Antibiotika	Antimikrobielle Therapie	8	87,4 - 95,4	92 %	185 / 201	>= 78,3% (10%- Perzentile)	
Geburtshilfe Übersäuerung des kindlichen Blutes nach der Geburt	Azidose bei reifen Einlingen mit Nabelarterien-pH- Bestimmung	8	entfällt	0 %	0 / 492	<= 0,3%	

**C-1.2 B.II Qualitätsindikatoren, bei denen die Bewertung der Ergebnisse im Strukturierten
Dialog noch nicht abgeschlossen ist und deren Ergebnisse daher für einen Vergleich noch**

nicht geeignet sind:

(1) Leistungsbereich (LB) und Qualitätsindikator (QI):	(2) Kennzahl- bezeichnung:	(3) Bew. durch Strukt. Dialog	(8) Kommentar / Erläuterung
Ambulant erworbene Pneumonie Durchführung festgelegter Untersuchungen vor der Entlassung	Bestimmung der klinischen Stabilitätskriterien	0	
Ambulant erworbene Pneumonie Rasche Durchführung von Untersuchungen zur Feststellung des Sauerstoffgehaltes im Blut	Erste Blutgasanalyse oder Pulsoxymetrie	0	

C-1.2 C Vom Gemeinsamen Bundesausschuss nicht zur Veröffentlichung empfohlene / noch nicht bzgl. ihrer methodischen Eignung bewertete Qualitätsindikatoren :

C-1.2 C.I Qualitätsindikatoren, deren Ergebnisse keiner Bewertung durch den Strukturierten Dialog bedürfen oder für die eine Bewertung durch den Strukturierten Dialog bereits vorliegt:

C-1.2 C.II Qualitätsindikatoren, bei denen die Bewertung der Ergebnisse im Strukturierten Dialog noch nicht abgeschlossen ist und deren Ergebnisse daher für einen Vergleich noch nicht geeignet sind:

In der Spalte 3 Bewertung durch Strukt. Dialog ist in den Unterabschnitten C-1.2 A.I, C-1.2 B.I und C-1.2 C.I die Bewertung des Strukturierten Dialogs verpflichtend darzustellen. Aus folgender Liste ist die zutreffende Zahl ausgewählt:

- 8 = Ergebnis unauffällig, kein Strukturiertes Dialog erforderlich
- 1 = Krankenhaus wird nach Prüfung als unauffällig eingestuft
- 6 = Krankenhaus wird nach Prüfung als positiv auffällig, d. h. als besonders gut eingestuft
- 2 = Krankenhaus wird für dieses Erhebungsjahr als unauffällig eingestuft,
in der nächsten Auswertung sollen die Ergebnisse aber noch mal kontrolliert werden
- 3 = Krankenhaus wird ggf. trotz Begründung erstmals als qualitativ auffällig bewertet
- 4 = Krankenhaus wird ggf. trotz Begründung wiederholt als qualitativ auffällig bewertet

5 = Krankenhaus wird wegen Verweigerung einer Stellungnahme als qualitativ auffällig eingestuft

9 = Sonstiges

0 = Derzeit noch keine Einstufung als auffällig oder unauffällig möglich,

da der Strukturierte Dialog noch nicht abgeschlossen ist

C-2 Externe Qualitätssicherung nach Landesrecht gemäß § 112 SGB V

Über § 137 SGB V hinaus ist auf Landesebene eine verpflichtende Qualitätssicherung vereinbart. Gemäß seinem Leistungsspektrum nimmt das Krankenhaus an folgenden Qualitätssicherungsmaßnahmen (Leistungsbereiche) teil:

Leistungsbereich in dem teilgenommen wird:	Kommentar / Erläuterung:
Neonatalerhebung	

C-3 Qualitätssicherung bei Teilnahme an Disease-Management-Programmen (DMP) nach § 137f SGB V

Gemäß seinem Leistungsspektrum nimmt das Krankenhaus an folgenden DMP teil:

DMP, an dem teilgenommen wird:	Kommentar / Erläuterung:
Diabetes mellitus Typ 1	
Diabetes mellitus Typ 2	
Koronare Herzkrankheit (KHK)	

C-4 Teilnahme an sonstigen Verfahren der externen vergleichenden Qualitätssicherung

trifft nicht zu / entfällt

C-5 Umsetzung der Mindestmengenvereinbarung nach § 137 Abs. 1 S. 3 Nr. 3 SGB V

Leistungsbereich:	Mindestmenge:	Erbrachte Menge:	Ausnahmeregelung:
Komplexe Eingriffe am Organsystem Pankreas	10	9	Nein
Knie-TEP	50	241	Nein

C-6 Ergänzende Angaben bei Nicht-Umsetzung der Mindestmengenvereinbarung nach § 137 Abs. 1 Satz 3 Nr. 3 SGB V (Ausnahmeregelung)

Leistungsbereich (aus Spalte 1 der Tabelle unter C-5), bei dem die vom Gemeinsamen Bundesausschuss beschlossene Mindestmenge in diesem Krankenhaus im Berichtsjahr unterschritten wurde, mit Angabe des jeweiligen Berechtigungsgrundes und Darstellung, mit welchen ergänzenden Maßnahmen die Versorgungsqualität sichergestellt wird:

Leistungsbereich:	Ausnahmetatbestand:	Ergänzende Maßnahmen der Qualitätssicherung:
<p>Komplexe Eingriffe am Organsystem Pankreas</p>		<p>Chefarzt und leitender Oberarzt der Klinik verfügen über die Zusatzqualifikation Viszeralchirurgie und können langjährige Erfahrungen in der Pankreaschirurgie nachweisen. Auf Grund vorausgegangener Tätigkeiten an universitären Einrichtungen liegen überdies ausreichende Kenntnisse im Komplikationsmanagement solcher Eingriffe vor. Die Erreichung der Mindestmenge war in 2006 angestrebt und wurde nur durch einen Fall unterschritten. In keinem Fall traten Nahtinsuffizienzen oder andere schwere Komplikationen auf, so dass die Pankreaschirurgie auch bei knapper Unterschreitung der Mindestmenge qualitative Ergebnisse wie in größeren Zentren belegt.</p>

Teil D - Qualitätsmanagement

D-1 Qualitätspolitik

Leitbild, Vision, Mission:

Die Klinikum Hoyerswerda gGmbH befindet sich in einem Prozess der internen Leitbilddiskussion, die noch nicht abgeschlossen ist. Die wesentliche Kernaussage für das Klinikum ist:

Am Klinikum wird eine an medizinischen Leitlinien und ethischen Grundsätzen ausgerichtete Medizin zum Wohle des Patienten praktiziert, mit dem Ziel, Kranke zu heilen, Schmerzen zu lindern und die Lebensqualität der Patienten zu erhöhen. Das Klinikum verpflichtet sich den Grundsätzen eines umfassenden Qualitätsmanagements.

Mitarbeiterorientierung und -beteiligung:

Die Führung der Mitarbeiterinnen und Mitarbeiter erfolgt werte-, ziel- und ergebnisorientiert und im Sinne einer kooperativen Zusammenarbeit.

Die berufliche und persönliche Weiterentwicklung der Mitarbeiterinnen und Mitarbeiter und deren Kreativität werden - abgestimmt mit den Zielen des Unternehmens - unterstützt.

Einen wesentlichen Beitrag zu einem kontinuierlichen Verbesserungsprozess übernimmt das Klinikum durch die kontinuierliche Aus-, Fort- und Weiterbildung aller Mitarbeiterinnen und Mitarbeiter. Es sieht darin eine wesentliche Grundlage für die qualitätsgerechte Patientenversorgung und medizinische Leistungserbringung.

Prozessorientierung:

Ziel ist der Aufbau eines prozessorientierten Klinikums, womit einerseits die Straffung der Prozessstrukturen und andererseits

eine optimale räumliche Anordnung der Funktionen umfasst sind.

Im Ärztlichen Bereich kommen spezielle Fach- und Anordnungsstandards zur Vorbereitung und Durchführung bestimmter Untersuchungen und Leistungen zur Anwendung.

Im Pflegebereich existieren verbindliche Pflegestandards, nach denen klinikübergreifend gearbeitet wird (z. B. Dekubitusprophylaxe).

Patientenaufnahme und -entlassung erfolgen ebenfalls nach verbindlichen Abläufen. Behandlungspflegestandards unterstützen die Pflege, z. B. bei Arzneimittelvergabe und allgemeinem Verbandswechsel.

D-2 Qualitätsziele

Das Qualitätsmanagementsystem richtet sich an den strategischen Zielen des Klinikums aus. In die Realisierung der Aktivitäten sind die Mitarbeiter des Klinikums einbezogen:

- o Verbesserung der Patientenzufriedenheit
- o Ausbau des zentralen Qualitätsmanagements
- o Umsetzung eines prozessorientierten Klinikums
- o Förderung der Interdisziplinarität und Leistungsintegration in Zentren
- o Ausbau ambulanter und integrierter Versorgungsstrukturen und Netzwerke
- o Erweiterung und Vertiefung des medizinischen Leistungsangebots und Aufbau spezifischer Angebote
- o Kooperationen mit anderen Krankenhäusern
- o Neukonzeption der Pflege
- o An den Leistungsstrukturen orientierte Qualifizierung des Personals

- o Sanierung der Bettenhäuser und Verbesserung der Gebäudestrukturen zur Steigerung der Attraktivität des Klinikums

D-3 Aufbau des einrichtungswinteren Qualitätsmanagements

Das interne Qualitätsmanagement am Klinikum Hoyerswerda wird über das von der Unternehmensleitung berufene Qualitätsmanagement-Team organisiert. Das Qualitätsmanagement-Team wurde als zentrales Gremium mit Anbindung an Geschäftsführung und Direktorium eingerichtet. Es setzt sich aus Mitarbeiterinnen und Mitarbeitern des Ärztlichen Dienstes, des Pflege- und Verwaltungsdienstes zusammen.

Ziel ist es, am Klinikum Hoyerswerda den Ausbau des einrichtungswinteren Qualitätsmanagements entscheidungsvorbereitend zu beraten und aktiv zu gestalten.

Das Qualitätsmanagement-Team initiiert, berät und fördert nach Abstimmung mit der Geschäftsführung und dem Direktorium und in Kooperation mit der Stabstelle Strategie und Organisation die Qualitätsvorhaben und -aktivitäten am Klinikum und berät die einzelnen Bereiche des Klinikums in Qualitätsmanagement-Angelegenheiten. Es hält Kontakte zu allen mit Qualitätsmanagementthemen befassten Stellen und unterstützt diese bei der Qualitätsmanagement-Weiterbildung.

Daneben existieren Beauftragte zu übergeordneten Themen im Krankenhaus:

- o Strahlenschutzbeauftragter
- o Gefahrstoffbeauftragter
- o Medizingeräte-Beauftragter
- o Gefahrguttransportbeauftragter
- o Datenschutzbeauftragter
- o Sicherheitsingenieur

- o Patientenförsprecher
- o Transfusionsverantwortlicher
- o Transplantationsbeauftragter

Im medizinischen Bereich sind am Klinikum folgende Kommissionen tätig:

- o Transfusionskommission
- o Hygienekommission
- o Arzneimittelkommission

Weitere zentrale Einrichtungen im Bereich Qualitätsmanagement sind die am Hause etablierten Tumorboards (regelmäßige Tumorkonferenzen und situative Fallbesprechungen):

- o Tumorboard in Zusammenarbeit von Internisten und Chirurgen, Pathologen und Radiologen
- o Mamma-Tumorboard in Zusammenarbeit von Gynäkologen, Chirurgen, Pathologen und Radiologen (interne und niedergelassene Ärzte sowie die im Rahmen des Lausitzer Brustzentrums kooperierenden Krankenhäuser)

Klinikbezogen sind Verantwortliche für die externe Qualitätssicherung (ärztlicher Dienst und Pflegedienst) benannt.

D-4 Instrumente des Qualitätsmanagements

Beschwerdemanagement:

Das Beschwerdemanagement nimmt im Klinikum Hoyerswerda im Rahmen des Qualitätsmanagements eine führende Rolle

ein und ist daher direkt bei der Geschäftsleitung etabliert. Eingehende Beschwerden aller Art (Patientenfragebogen, schriftliche Eingaben, E-Mails u.a.) werden zentral gesammelt und fallbezogen in einem definierten Zeitrahmen bearbeitet.

Wenige standardisierte Schritte ermöglichen eine optimale Qualität des Beschwerdemanagements:

1. Versenden einer Eingangsbestätigung um den Kunden zu informieren
2. Klärung des Sachverhaltes mit allen im Haus beteiligten Personen
3. Information des Kunden über den Sachstand

Sollte das Problem nicht zur völligen Zufriedenheit geklärt worden sein, stehen zwei weitere (De)Eskalationsstufen zur Verfügung: das persönliche Gespräch mit den beteiligten Personen bzw. ein Gespräch mit dem Geschäftsführer des Klinikums. Dabei steht der Kunde und dessen Zufriedenheit an erster Stelle. Alle Beschwerden werden vom Beschwerdemanagement laufend analysiert. Die Analyse bietet dabei das größte Potential für die innerbetriebliche Schwachstellenidentifikation und ermöglicht ein gezieltes Eingreifen, um Veränderungen zu initiieren. Am Ende des Prozesses steht die nachhaltige Qualitätsverbesserung für das gesamte Unternehmen.

Morbiditäts- und Mortalitätsbesprechungen:

Unter Leitung des Chefarztes des Institutes für Pathologie finden 14-tägig Mortalitätskonferenzen statt.

Patienten-Befragungen:

Im Klinikum Hoyerswerda finden laufend Patientenbefragungen statt. Bereits bei der Aufnahme erhalten die Patienten einen Fragebogen. In standardisierter Form wird hier u. a. eine Rückmeldung erbeten zu den Themenkreisen Zufriedenheit mit der medizinischen und pflegerischen Versorgung sowie den Serviceleistungen. In offenen Fragestellungen wird der Patient ermuntert, ein ehrliches Feedback zu geben. Die Befragung ist anonym, aber wenn der Patient möchte, kann er seine Anschrift hinterlassen, dann bekommt er auf seine Anregungen eine Antwort. Der Einwurf erfolgt in einen Briefkasten, der regelmäßig von einem Mitarbeiter des Beschwerdemanagements geleert wird. Die sofortige Sichtung der Bögen sichert eine schnelle Reaktionszeit auf mögliche Kritik durch den Patienten oder auch Angehörige. Kritikpunkte werden umgehend aufgenommen und mit den Beteiligten besprochen, Mängel werden abgestellt und dem Patienten zurückgemeldet. Positive Bewertungen werden zur Motivation an die jeweiligen Fachbereiche gegeben.

Hygienemanagement:

Die Hygienekommission tagt zweimal im Jahr. Der Hygieneplan wird regelmäßig nach den Empfehlungen des Robert-Koch-Institutes und der DGHM fortgeschrieben und aktualisiert. Die Neuerstellung und Aktualisierung von bereichsspezifischen Desinfektionsplänen erfolgt alle 2 Jahre.

Das Haus beteiligt sich an der deutschlandweiten Studie zur Erfassung von Krankenhausinfektionen/KISS der Module:

- Erfassung von postoperativen Wundinfektionen bei den Operationen Herniotomien, Cholezystektomien, Hüftendoprothetik
- Device assoziierte Infektionen auf Intensivstationen
- NEO-KISS zur Erfassung von Infektionen bei Neugeborenen < 1500g Geburtsgewicht

Jährlich erfolgt die Teilnahme am Erfahrungsaustausch im Hygieneinstitut Berlin. Die mikrobiologische Untersuchung hygienerrelevanter Technik wird nach der nationalen Richtlinie für Krankenhaushygiene und Infektionsprävention durchgeführt. Des Weiteren finden regelmäßig Hygieneweiterbildungen zu aktuellen Themen im Rahmen der innerbetrieblichen Fortbildung im Arbeitskreis hygienebeauftragter Schwestern und im Arbeitskreis Pflegekräfte statt.

D-5 Qualitätsmanagement-Projekte

Das Krankenhaus hat sich im Berichtszeitraum folgenden Projekten und Maßnahmen zur Bewertung von Qualität bzw. des Qualitätsmanagements gestellt:

Patientenbefragung nach ambulanten Operationen

Die im Klinikum Hoyerswerda ambulant operierten Patienten werden routinemäßig am 1. postoperativen Tag telefonisch zu ihrem allgemeinen Befinden und zur Qualität der Schmerztherapie befragt. Im Jahr 2006 wurden 462 von 1090 Patienten erreicht (42,4%).

Es wurden die Parameter

- Allgemeines Befinden (5er-Skala: sehr gut - gut - geht - schlecht - sehr schlecht)
- Übelkeit (4er-Skala: keine - wenig - mäßig - stark)
- Schmerzmedikation eingenommen (ja/nein)
- Schmerzen (5er-Skala: keine - sehr gering - gering - mäßig - stark) und VAS-Wert
- „Schmerzmedikation ausreichend?“ (ja/nein)

abgefragt.

Die Auswertung erbrachte:

91,6% der Patienten bezeichneten ihr Befinden als sehr gut oder gut,

7,1% als „es geht“ und

1,3% als schlecht.

97,4% der Patienten hatten keinerlei Übelkeit, lediglich

2,6% klagten über wenig bis mäßige Übelkeit, in keinem Fall waren daraus Folgemaßnahmen (Arztbesuch/KH-Aufnahme/Medikamenteneinnahmen) erfolgt.

72,2% der Patienten berichteten über keine oder nur sehr geringe postoperative Schmerzen,

18,6% über geringe bis mäßige Schmerzen und

9,2% über starke Schmerzen.

Die Patienten, die über starke Schmerzen am 1. postoperativen Tag klagten, hatten mehrheitlich (> 80%) die mitgegebenen Analgetika nicht eingenommen, unter den Patienten, die über geringe bis mäßige Schmerzen klagten, waren es nahezu 50%. Von den Patienten, die ihre Medikation ordnungsgemäß eingenommen hatten, wurde diese in 97,2% als ausreichend angesehen, von 2,8% als nicht ausreichend. Diese Patienten werden intern in vierteljährlichen Auswertungen gesondert erfasst und besprochen.

Kein Patient musste in den ersten 24 Stunden nach dem ambulanten Eingriff notfallmäßig wieder aufgenommen werden. 40 Patienten (8,6%) wurden unmittelbar im Anschluss an den ambulant geplanten Eingriff stationär übernommen, 38 mal wegen Ausweitung des operativen Eingriffs, 2 mal wegen nur stationär beherrschbarer Schmerzen.

Die Auswertung wird jährlich fortgeschrieben.

Prävalenz- und Inzidenzstudie Dekubitus

Seit Jahren führt das Klinikum Studien zur Dekubitushäufigkeit bei der stationären Behandlung "erworbener" oder „mitgebrachter“ Druckgeschwüre durch. Ziel der Stichtagserhebungen, in die alle Patienten einbezogen werden, die sich zum Erhebungszeitpunkt in stationärer Behandlung befinden, ist die Untersuchung folgender Fragestellungen:

- Wie hoch ist der Anteil der Dekubituspatienten am Gesamtklientel im Klinikum Hoyerswerda?
- Wie viele Hautschäden als Dekubitus entstehen im Rahmen der Patientenversorgung am Klinikum?
- Was sind die Auswirkungen auf die Ökonomie?
- Welche Stationen sind überwiegend mit Dekubituspatienten konfrontiert?
- Wie ist die Verteilung der Schweregrade?
- Wo sind die Hauptprädispositionsstellen?
- Welche Einflüsse, wie Risikoprofil, demografische Daten und Qualität der Lagerung führen zum Dekubitus?

Eine Woche später erfolgt eine sogenannte Inzidenzerhebung, in deren Verlauf alle Patienten nochmals einbezogen werden, die sich seit der Prävalenzerhebung immer noch in stationärer Behandlung befinden. Im zweiten Teil der Erhebung wird die Entwicklung der Hautschädigungen während der durchschnittlichen Verweildauer beurteilt. Fazit aus den Erhebungen ist, dass alle aufgenommenen Patienten jetzt einer Risikoerfassung unterzogen werden und somit bei einem erkannten Risiko frühzeitig pflegerische Maßnahmen, wie definierte Lagerungsintervalle, intensivere Hautpflege oder der Einsatz eines modernen Lagerungssystems eingeleitet werden können. Durch die konsequente Umsetzung dieser individuellen Maßnahmen konnte die Senkung der Inzidenzrate von 17,4% auf 16,0% erreicht werden, wobei der Anstieg der Dekubitusrate in der Prävalenz von 12,8% auf 15,6% der durch regelmäßigen Fortbildungsmaßnahmen gestiegenen Sensibilität des Pflegepersonals, vor allem bei der Erkennung von Dekubitalulzera Grad 1 und der verbesserten und standardisierten Dokumentation von Verlauf und Ergebnis zuzuschreiben ist. Ziel ist weiterhin, das Dekubitusmanagement am Klinikum konzeptionell zu optimieren und noch intensiver am pflegerischen sowie wirtschaftlichen Erfolg zu orientieren. Seit 2007 besteht eine Vollversorgung für Lagerungssysteme, so dass ein prophylaktischer Einsatz der speziellen, notwendigen Matratzen- und Bettensysteme erfolgen kann. Dies ist in der Qualitätssicherung und Kostensenkung ein entscheidender Faktor, da ein prophylaktischer Einsatz immer zur Vermeidung des therapeutischen Einsatzes dienen sollte und Vorrang besitzt.

Pflegestandards

Im Klinikum gibt es derzeit 13 Standards zur Sicherung der Pflegequalität. Diese Standards werden fortlaufend aktualisiert und sind mit den anderen Berufsgruppen abgestimmt. Grundlage für die Erstellung der Pflegestandards waren und sind die Osnabrücker Expertenstandards und hausinterne Regelungen und Abläufe. Durch die Einführung von Standards gewähren wir eine gute gleichbleibende, rationelle und qualitätsgerechte Arbeitsweise. Sie sind Grundlage für die Grund- und Behandlungspflege und dienen auch zur Strukturierung der routinemäßigen Arbeiten und zur Hilfestellung bei der Einarbeitung neuer Mitarbeiter, sowie als Grundlage für unsere Schülersausbildung.

Einsatz der „V. A.C® Therapy™“

V. A.C. ist die Abkürzung von Vacuum Assisted Closure. Die V. A.C. Therapy ist ein System, das kontrollierten Unterdruck (d. h. ein Vakuum) verwendet, um die Wundheilung zu fördern. Es werden dabei außerdem infektiöses Material und andere Flüssigkeiten aus der Wunde entfernt. Diese leistungsfähige Wundbehandlungsmethode wird zur Behandlung akuter und chronischer Wunden seit 2004 im Klinikum stationär eingesetzt. In einer Vielzahl von wissenschaftlichen Untersuchungen und Fallbeispielen wurde der Nutzen der Therapie nachgewiesen. Die Vielfalt beim Einsatz der Therapiesysteme ermöglicht die individuelle Anpassung an die Bedürfnisse und Ressourcen des Patienten und hilft, die Verweildauer in der Klinik zu verkürzen. Ein zertifizierter Wundexperte und eine Vielzahl in der „V. A.C. Therapy“ erfahrener, fortgebildeter Ärzte und

Pflegekräfte sind in den einzelnen Kliniken in der Lage, unsere Patienten damit hervorragend zu behandeln und herausragende Ergebnisse zu erzielen. Der hohe Grad der therapeutischen Wirksamkeit resultiert aus der Einsparung von Kosten, was sich in der bis zu viermal schnelleren Wundheilung zeigt.

Methicillin-resistenter Staphylococcus aureus (MRSA)

Staphylokokken sind die häufigsten Erreger von im Krankenhaus erworbenen Wundinfektionen. Methicillin-resistente Staphylokokken sind besonders problematisch, da sie gegen viele Antibiotika resistent sind und sich im Nasen-Rachenraum von gesunden Personen ansiedeln können. Von hier aus können sie durch die Hände in Wunden gelangen. Patienten mit MRSA werden regelmäßig isoliert, um eine Weitergabe des Bakteriums zu verhindern. Dazu ist es notwendig, die korrekte Diagnose möglichst schnell zu stellen. Seit Mitte 2005 verfügt das Institut für Mikrobiologie und Krankenhaushygiene über einen Nachweis, der mit molekularbiologischen Methoden das Bakterium aus der Kultur innerhalb von 2 Stunden identifizieren kann. Somit gibt es bei den notwendigen Isolierungsmaßnahmen keine Verzögerungen.

IT-Projekte

Im Zusammenhang mit der Gründung des Lausitzer Brustzentrums wurden die Krankenhäuser Hoyerswerda, Kamenz und Weißwasser so miteinander über geschützte Datenleitungen vernetzt, dass die Arbeit auf einer gemeinsamen (onkologischen) Patienten-Datenbank ermöglicht wird. Weiterhin bestehen Verbindungen für die Übertragung radiologischer Bilder in das Klinikum Görlitz, das Herzzentrum Dresden und das Universitätsklinikum Dresden. Die Schaffung eines sogenannten ePortals für den Informationsaustausch mit den einweisenden Ärzten befindet sich in Arbeit.

Lausitzer Brustzentrum

Die Krankenhäuser Klinikum Hoyerswerda gGmbH, Maltaserkrankenhause St. Johannes Kamenz und Kreiskrankenhaus Weißwasser gGmbH haben sich zum "Lausitzer Brustzentrum" zusammengeschlossen. Die Kooperationsvereinbarung regelt die Zusammenarbeit auf dem Gebiet der Behandlung von Patienten mit Brustkrankungen zur Sicherung einer optimalen, d.h. leistungsfähigen und wirtschaftlichen Behandlung von Brustkrebs-Patientinnen bei gleichzeitiger Steigerung der Behandlungsqualität durch die Entwicklung, Auswertung und kontinuierliche Erhebung von Parametern der medizinischen Struktur-, Prozess- und Ergebnisqualität. Die Kooperation hat das Ziel, den an den Krankenhausstandorten der Partner behandelten Brustkrebs-Patientinnen eine hochwertige und qualitätsgesicherte Therapie nach einem einheitlichen evidenzbasierten Behandlungsmuster zur Verfügung zu stellen. Insbesondere streben die Partner eine sektoral übergreifende Versorgung im Rahmen eines Behandlungsnetzwerkes aus Krankenhäusern, niedergelassenen Ärzten und anderen an der Gesundheitsversorgung beteiligten Interessengruppen an.

RAVO-Studie

Die Klinikapotheke ist eine von 40 Krankenhausapotheken Deutschlands, die an der RAVO-Studie 2006 teilnahmen. Die Studie steht unter der Leitung von Herrn Prof. Dr. Breitzkreuz, Institut für Pharmazeutische Technologie und Biopharmazie der Heinrich Heine Universität Düsseldorf. Hauptziel ist die Erarbeitung von Herstellungsstandards, damit die Rezeptur aus der Krankenhausapotheke mit gleichbleibend hoher Qualität gesichert ist. Die Studie 2006 analysiert **Rezepturarzneimittel-V**ordnungen der Kinderheilkunde. Das Ergebnis zeigt auf, dass für ca. 200 Wirkstoffe keine kindgerechte Arzneiform als Fertigpräparat zur Verfügung steht. Daher ist der Bedarf der Eigenherstellung durch die Krankenhausapotheke hoch und die Erarbeitung von Qualitätsstandards für die Individualrezepturen notwendig. Für das Klinikum Hoyerswerda wurden die angewendeten Standards bestätigt, so dass eine bedarfsgerechte Arzneimittelversorgung bei gleichbleibend hoher Qualität und optimaler Patientenversorgung gesichert ist.

D-6 Bewertung des Qualitätsmanagements

Freiwillige Verfahren der externen Qualitätssicherung

Die Qualitätsstandards der Fachgesellschaften sind Grundlage von Diagnostik und Therapie in allen Fachbereichen. Die folgenden Maßnahmen sind beispielhaft aufgeführt:

- In der Frauenklinik erfolgt die Erfassung der postoperativen Verläufe mittels spezifisch entwickeltem Erfassungsbogen.
- Auf Basis der Auswertung der Transfusionsbögen erfolgt eine Meldung sämtlicher Transfusionen an das Paul Ehrlich-Institut. Transfusionszwischenfälle werden an den DRK-Blutspendedienst gemeldet und von dort überprüft.
- Das Klinikum Hoyerswerda nimmt am Nationalen Erfassungssystem für nosokomiale Infektionen (KISS) mit den Operationen Cholecystektomie, Total-Endoprothese der Hüfte und Mamma-Eingriffe teil. Die Daten für nosokomiale Infektionen bei diesen Operationen liegen im deutschlandweiten Vergleich innerhalb des Referenzbereichs.

- Die Institute für Laboratoriumsmedizin sowie für Mikrobiologie und Krankenhaushygiene nehmen an externen Qualitäts-Sicherungsmaßnahmen teil und haben im Jahre 2006 bei allen kontrollierten Parametern die externen Überprüfungen bestanden.
- Das Institut für Mikrobiologie und Krankenhaushygiene führt regelmäßige Keim- und Resistenzstatistiken, die allen Kliniken und Instituten zur Verfügung gestellt werden.
- Das AQAI-Qualitätssicherungsprogramm zur stationären intensivmedizinischen Betreuung befindet sich im Aufbau. Die Auswertung der Qualitätsdaten der Intensivmedizin, die z.Z. noch klinikintern erfolgt, kann dann auf Basis der erfassten Daten extern durch den Vergleich der Intensivbereiche erfolgen.
- Durch den Kliniksozialdienst wurde ein Evaluationsbogen zum Entlassmanagement als Grundlage für die optimale Versorgung der Patienten nach der Entlassung umgesetzt.

Geburtsklinik als Qualitätsmarke

Die Geburtshilfe hat am wissenschaftlich begleiteten Benchmark zur Versorgungsqualität und Zufriedenheitsmessung teilgenommen und das Zertifikat „Best Practice“ erhalten.

Die Klinik ist zugelassen zur Entnahme von Nabelschnurblut bei Neugeborenen.

Validierung der Dampfsterilisation

Im Berichtszeitraum erfolgte die Re-Validierung der Dampfsterilisation nach DIN EN 554. Die Sterilität eines Medizinprodukts

ist im Routinebetrieb nicht nachzuweisen. Deshalb wird der Erfolg der Sterilisation als „spezielles Verfahren“ (DIN EN ISO 9002) vor der Anwendung validiert. Die Validierung ist ein komplexer Ablauf, bei dem ein Verfahren darauf untersucht wird, ob es dauerhaft so abläuft, dass es allen an das Verfahren gestellten Qualitätsanforderungen entspricht. Im Rahmen der qualitätssichernden Maßnahmen erfolgte im Berichtszeitraum die Einführung einer EDV-gestützten, lückenlosen Dokumentation der einzelnen Aufbereitungsschritte von Medizinprodukten bei den verschiedenen Sterilisationsverfahren, der Instrumentenverwaltung und des Reparaturmanagements. Gleichzeitig erfolgte die Einstufung der Medizinprodukte in Risikogruppen nach den RKI-Richtlinien. Mit dem erfolgreichen Abschluss der Fachkundelehrgänge haben bis Ende 2007 alle in der Zentralsterilisation tätigen Mitarbeiter die Qualifikation erreicht .

Diabeteszentrum

Das Krankenhaus verfügt über die Anerkennung als „Behandlungseinrichtung für Typ 1 und Typ 2 Diabetiker“ entsprechend der Richtlinien der Deutschen Diabetes-Gesellschaft.