

Qualitätsbericht 2006

Universitätsklinikum Würzburg

Strukturierter Qualitätsbericht für das Berichtsjahr 2006
gemäß § 137 Abs. 1 Satz 3 Nr. 6 SGB V

TEIL A - STRUKTUR- UND LEISTUNGSDATEN DES KRANKENHAUSES	13
A-1 ALLGEMEINE KONTAKTDATEN DES KRANKENHAUSES	13
A-2 INSTITUTIONSKENNZEICHEN DES KRANKENHAUSES	13
A-3 STANDORT(NUMMER)	13
A-4 NAME UND ART DES KRANKENHAUSTRÄGERS	13
A-5 AKADEMISCHES LEHRKRANKENHAUS	13
A-6 ORGANISATIONSSTRUKTUR DES KRANKENHAUSES	14
A-7 REGIONALE VERSORGUNGSVERPFLICHTUNG FÜR DIE PSYCHIATRIE	16
A-8 FACHABTEILUNGSÜBERGREIFENDE VERSORGUNGSSCHWERPUNKTE DES KRANKENHAUSES	16
A-9 FACHABTEILUNGSÜBERGREIFENDE MEDIZINISCH-PFLEGERISCHE LEISTUNGSANGEBOTE DES KRANKENHAUSES	22
A-10 ALLGEMEINE NICHT-MEDIZINISCHE SERVICEANGEBOTE DES KRANKENHAUSES	23
A-11 FORSCHUNG UND LEHRE DES KRANKENHAUSES	24
A-12 ANZAHL DER BETTEN IM GESAMTEN KRANKENHAUS NACH § 108/109 SGB V	25
A-13 FALLZAHLEN DES KRANKENHAUSES:	25
TEIL B - STRUKTUR- UND LEISTUNGSDATEN DER ORGANISATIONSEINHEITEN / FACHABTEILUNGEN	26
B-[1] KLINIK UND POLIKLINIK FÜR ANÄSTHESIOLOGIE	26
B-[1].1 KONTAKTDATEN	26
B-[1].2 VERSORGUNGSSCHWERPUNKTE	27
B-[1].3 MEDIZINISCH-PFLEGERISCHE LEISTUNGSANGEBOTE	28
B-[1].4 NICHT-MEDIZINISCHE SERVICEANGEBOTE	28
B-[1].5 FALLZAHLEN	28
B-[1].6 HAUPTDIAGNOSEN NACH ICD	29
B-[1].7 PROZEDUREN NACH OPS	29
B-[1].8 AMBULANTE BEHANDLUNGSMÖGLICHKEITEN	31
B-[1].9 AMBULANTE OPERATIONEN NACH § 115B SGB V	31
B-[1].10 ZULASSUNG ZUM DURCHGANGS-ARZTVERFAHREN	31
B-[1].11 APPARATIVE AUSSTATTUNG	32
B-[1].12 PERSONELLE AUSSTATTUNG	32
B-[2] AUGENKLINIK UND POLIKLINIK	34
B-[2].1 KONTAKTDATEN	34
B-[2].2 VERSORGUNGSSCHWERPUNKTE	35
B-[2].3 MEDIZINISCH-PFLEGERISCHE LEISTUNGSANGEBOTE	36
B-[2].4 NICHT-MEDIZINISCHE SERVICEANGEBOTE	36
B-[2].5 FALLZAHLEN	36
B-[2].6 HAUPTDIAGNOSEN NACH ICD	37
B-[2].7 PROZEDUREN NACH OPS	38
B-[2].8 AMBULANTE BEHANDLUNGSMÖGLICHKEITEN	39
B-[2].9 AMBULANTE OPERATIONEN NACH § 115B SGB V	40
B-[2].10 ZULASSUNG ZUM DURCHGANGS-ARZTVERFAHREN	40
B-[2].11 APPARATIVE AUSSTATTUNG	40
B-[2].12 PERSONELLE AUSSTATTUNG	41
B-[3] CHIRURGISCHE KLINIK UND POLIKLINIK	42
B-[3].1 KONTAKTDATEN	42

B-[3].2 VERSORGUNGSSCHWERPUNKTE	43
B-[3].3 MEDIZINISCH-PFLEGERISCHE LEISTUNGSANGEBOTE	46
B-[3].4 NICHT-MEDIZINISCHE SERVICEANGEBOTE	47
B-[3].5 FALLZAHLEN	47
B-[3].6 HAUPTDIAGNOSEN NACH ICD	48
B-[3].7 PROZEDUREN NACH OPS	49
B-[3].8 AMBULANTE BEHANDLUNGSMÖGLICHKEITEN	51
B-[3].9 AMBULANTE OPERATIONEN NACH § 115B SGB V	52
B-[3].10 ZULASSUNG ZUM DURCHGANGS-ARZTVERFAHREN	53
B-[3].11 APPARATIVE AUSSTATTUNG	53
B-[3].12 PERSONELLE AUSSTATTUNG	54
B-[4] KLINIK UND POLIKLINIK FÜR UNFALL-, HAND-, PLASTISCHE UND WIEDERHERSTELLUNGSSCHIRURGIE	55
B-[4].1 KONTAKTDATEN	55
B-[4].2 VERSORGUNGSSCHWERPUNKTE	56
B-[4].3 MEDIZINISCH-PFLEGERISCHE LEISTUNGSANGEBOTE	57
B-[4].4 NICHT-MEDIZINISCHE SERVICEANGEBOTE	58
B-[4].5 FALLZAHLEN	58
B-[4].6 HAUPTDIAGNOSEN NACH ICD	59
B-[4].7 PROZEDUREN NACH OPS	60
B-[4].8 AMBULANTE BEHANDLUNGSMÖGLICHKEITEN	63
B-[4].9 AMBULANTE OPERATIONEN NACH § 115B SGB V	63
B-[4].10 ZULASSUNG ZUM DURCHGANGS-ARZTVERFAHREN	64
B-[4].11 APPARATIVE AUSSTATTUNG	65
B-[4].12 PERSONELLE AUSSTATTUNG	65
B-[5] KLINIK UND POLIKLINIK FÜR DERMATOLOGIE, VENEROLOGIE UND ALLERGOLOGIE	66
B-[5].1 KONTAKTDATEN	66
B-[5].2 VERSORGUNGSSCHWERPUNKTE	67
B-[5].3 MEDIZINISCH-PFLEGERISCHE LEISTUNGSANGEBOTE	69
B-[5].4 NICHT-MEDIZINISCHE SERVICEANGEBOTE	70
B-[5].5 FALLZAHLEN	70
B-[5].6 HAUPTDIAGNOSEN NACH ICD	71
B-[5].7 PROZEDUREN NACH OPS	72
B-[5].8 AMBULANTE BEHANDLUNGSMÖGLICHKEITEN	73
B-[5].9 AMBULANTE OPERATIONEN NACH § 115B SGB V	74
B-[5].10 ZULASSUNG ZUM DURCHGANGS-ARZTVERFAHREN	74
B-[5].11 APPARATIVE AUSSTATTUNG	74
B-[5].12 PERSONELLE AUSSTATTUNG	74
B-[6] FRAUENKLINIK UND POLIKLINIK	76
B-[6].1 KONTAKTDATEN	76
B-[6].2 VERSORGUNGSSCHWERPUNKTE	77
B-[6].3 MEDIZINISCH-PFLEGERISCHE LEISTUNGSANGEBOTE	78
B-[6].4 NICHT-MEDIZINISCHE SERVICEANGEBOTE	80
B-[6].5 FALLZAHLEN	80
B-[6].6 HAUPTDIAGNOSEN NACH ICD	81
B-[6].7 PROZEDUREN NACH OPS	83
B-[6].8 AMBULANTE BEHANDLUNGSMÖGLICHKEITEN	85

B-[6].9 AMBULANTE OPERATIONEN NACH § 115B SGB V	85
B-[6].10 ZULASSUNG ZUM DURCHGANGS-ARZTVERFAHREN	86
B-[6].11 APPARATIVE AUSSTATTUNG	86
B-[6].12 PERSONELLE AUSSTATTUNG	86
B-[7] KLINIK UND POLIKLINIK FÜR HALS-, NASEN- UND OHRENKRANKHEITEN, PLASTISCHE UND ÄSTHETISCHE OPERATIONEN	88
B-[7].1 KONTAKTDATEN	88
B-[7].2 VERSORGUNGSSCHWERPUNKTE	89
B-[7].3 MEDIZINISCH-PFLEGERISCHE LEISTUNGSANGEBOTE	90
B-[7].4 NICHT-MEDIZINISCHE SERVICEANGEBOTE	91
B-[7].5 FALLZAHLEN	91
B-[7].6 HAUPTDIAGNOSEN NACH ICD	92
B-[7].7 PROZEDUREN NACH OPS	93
B-[7].8 AMBULANTE BEHANDLUNGSMÖGLICHKEITEN	95
B-[7].9 AMBULANTE OPERATIONEN NACH § 115B SGB V	96
B-[7].10 ZULASSUNG ZUM DURCHGANGS-ARZTVERFAHREN	96
B-[7].11 APPARATIVE AUSSTATTUNG	97
B-[7].12 PERSONELLE AUSSTATTUNG	97
B-[8] KLINIK UND POLIKLINIK FÜR HERZ- UND THORAXCHIRURGIE	99
B-[8].1 KONTAKTDATEN	99
B-[8].2 VERSORGUNGSSCHWERPUNKTE	100
B-[8].3 MEDIZINISCH-PFLEGERISCHE LEISTUNGSANGEBOTE	101
B-[8].4 NICHT-MEDIZINISCHE SERVICEANGEBOTE	102
B-[8].5 FALLZAHLEN	102
B-[8].6 HAUPTDIAGNOSEN NACH ICD	102
B-[8].7 PROZEDUREN NACH OPS	104
B-[8].8 AMBULANTE BEHANDLUNGSMÖGLICHKEITEN	105
B-[8].9 AMBULANTE OPERATIONEN NACH § 115B SGB V	106
B-[8].10 ZULASSUNG ZUM DURCHGANGS-ARZTVERFAHREN D	106
B-[8].11 APPARATIVE AUSSTATTUNG	106
B-[8].12 PERSONELLE AUSSTATTUNG	107
B-[9] KINDERKLINIK UND POLIKLINIK	108
B-[9].1 KONTAKTDATEN	108
B-[9].2 VERSORGUNGSSCHWERPUNKTE	109
B-[9].3 MEDIZINISCH-PFLEGERISCHE LEISTUNGSANGEBOTE	110
B-[9].4 NICHT-MEDIZINISCHE SERVICEANGEBOTE	111
B-[9].5 FALLZAHLEN	112
B-[9].6 HAUPTDIAGNOSEN NACH ICD	113
B-[9].7 PROZEDUREN NACH OPS	114
B-[9].8 AMBULANTE BEHANDLUNGSMÖGLICHKEITEN	116
B-[9].9 AMBULANTE OPERATIONEN NACH § 115B SGB V	117
B-[9].10 ZULASSUNG ZUM DURCHGANGS-ARZTVERFAHREN	117
B-[9].11 APPARATIVE AUSSTATTUNG	117
B-[9].12 PERSONELLE AUSSTATTUNG	117
B-[10] KLINIK UND POLIKLINIK FÜR KINDER- UND JUGENDPSYCHIATRIE UND PSYCHOTHERAPIE	120
B-[10].1 KONTAKTDATEN	120

B-[10].2	VERSORGUNGSSCHWERPUNKTE	121
B-[10].3	MEDIZINISCH-PFLEGERISCHE LEISTUNGSANGEBOTE	121
B-[10].4	NICHT-MEDIZINISCHE SERVICEANGEBOTE	122
B-[10].5	FALLZAHLEN	122
B-[10].6	HAUPTDIAGNOSEN NACH ICD	122
B-[10].7	PROZEDUREN NACH OPS	123
B-[10].8	AMBULANTE BEHANDLUNGSMÖGLICHKEITEN	124
B-[10].9	AMBULANTE OPERATIONEN NACH § 115B SGB V	124
B-[10].10	ZULASSUNG ZUM DURCHGANGS-ARZTVERFAHREN	124
B-[10].11	APPARATIVE AUSSTATTUNG	124
B-[10].12	PERSONELLE AUSSTATTUNG	125
B-[11]	MEDIZINISCHE KLINIK UND POLIKLINIK I	126
B-[11].1	KONTAKTDATEN	126
B-[11].2	VERSORGUNGSSCHWERPUNKTE	127
B-[11].3	MEDIZINISCH-PFLEGERISCHE LEISTUNGSANGEBOTE	128
B-[11].4	NICHT-MEDIZINISCHE SERVICEANGEBOTE	129
B-[11].5	FALLZAHLEN	129
B-[11].6	HAUPTDIAGNOSEN NACH ICD	130
B-[11].7	PROZEDUREN NACH OPS	131
B-[11].8	AMBULANTE BEHANDLUNGSMÖGLICHKEITEN	134
B-[11].9	AMBULANTE OPERATIONEN NACH § 115B SGB V	135
B-[11].10	ZULASSUNG ZUM DURCHGANGS-ARZTVERFAHREN	135
B-[11].11	APPARATIVE AUSSTATTUNG	135
B-[11].12	PERSONELLE AUSSTATTUNG	136
B-[12]	MEDIZINISCHE KLINIK UND POLIKLINIK II	138
B-[12].1	KONTAKTDATEN	138
B-[12].2	VERSORGUNGSSCHWERPUNKTE	139
B-[12].3	MEDIZINISCH-PFLEGERISCHE LEISTUNGSANGEBOTE	140
B-[12].4	NICHT-MEDIZINISCHE SERVICEANGEBOTE	141
B-[12].5	FALLZAHLEN	141
B-[12].6	HAUPTDIAGNOSEN NACH ICD	142
B-[12].7	PROZEDUREN NACH OPS	144
B-[12].8	AMBULANTE BEHANDLUNGSMÖGLICHKEITEN	147
B-[12].9	AMBULANTE OPERATIONEN NACH § 115B SGB V	148
B-[12].10	ZULASSUNG ZUM DURCHGANGS-ARZTVERFAHREN	148
B-[12].11	APPARATIVE AUSSTATTUNG	148
B-[12].12	PERSONELLE AUSSTATTUNG	148
B-[13]	KLINIK UND POLIKLINIK FÜR MUND-, KIEFER- UND PLASTISCHE GESICHTSCHIRURGIE	150
B-[13].1	KONTAKTDATEN	150
B-[13].2	VERSORGUNGSSCHWERPUNKTE	151
B-[13].3	MEDIZINISCH-PFLEGERISCHE LEISTUNGSANGEBOTE	152
B-[13].4	NICHT-MEDIZINISCHE SERVICEANGEBOTE	153
B-[13].5	FALLZAHLEN	153
B-[13].6	HAUPTDIAGNOSEN NACH ICD	154
B-[13].7	PROZEDUREN NACH OPS	155
B-[13].8	AMBULANTE BEHANDLUNGSMÖGLICHKEITEN	156
B-[13].9	AMBULANTE OPERATIONEN NACH § 115B SGB V	157

B-[13].10 ZULASSUNG ZUM DURCHGANGS-ARZTVERFAHREN	157
B-[13].11 APPARATIVE AUSSTATTUNG	157
B-[13].12 PERSONELLE AUSSTATTUNG	157
B-[14] KLINIK UND POLIKLINIK FÜR NUKLEARMEDIZIN	159
B-[14].1 KONTAKTDATEN	159
B-[14].2 VERSORGUNGSSCHWERPUNKTE	160
B-[14].3 MEDIZINISCH-PFLEGERISCHE LEISTUNGSANGEBOTE	161
B-[14].4 NICHT-MEDIZINISCHE SERVICEANGEBOTE	162
B-[14].5 FALLZAHLEN	162
B-[14].6 HAUPTDIAGNOSEN NACH ICD	163
B-[14].7 PROZEDUREN NACH OPS	164
B-[14].8 AMBULANTE BEHANDLUNGSMÖGLICHKEITEN	166
B-[14].9 AMBULANTE OPERATIONEN NACH § 115B SGB V	167
B-[14].10 ZULASSUNG ZUM DURCHGANGS-ARZTVERFAHREN	167
B-[14].11 APPARATIVE AUSSTATTUNG	167
B-[14].12 PERSONELLE AUSSTATTUNG	168
B-[15] NEUROCHIRURGISCHE KLINIK UND POLIKLINIK	169
B-[15].1 KONTAKTDATEN	169
B-[15].2 VERSORGUNGSSCHWERPUNKTE	170
B-[15].3 MEDIZINISCH-PFLEGERISCHE LEISTUNGSANGEBOTE	171
B-[15].4 NICHT-MEDIZINISCHE SERVICEANGEBOTE	172
B-[15].5 FALLZAHLEN	172
B-[15].6 HAUPTDIAGNOSEN NACH ICD	173
B-[15].7 PROZEDUREN NACH OPS	174
B-[15].8 AMBULANTE BEHANDLUNGSMÖGLICHKEITEN	175
B-[15].9 AMBULANTE OPERATIONEN NACH § 115B SGB V	176
B-[15].10 ZULASSUNG ZUM DURCHGANGS-ARZTVERFAHREN	176
B-[15].11 APPARATIVE AUSSTATTUNG	176
B-[15].12 PERSONELLE AUSSTATTUNG	176
B-[16] NEUROLOGISCHE KLINIK UND POLIKLINIK	178
B-[16].1 KONTAKTDATEN	178
B-[16].2 VERSORGUNGSSCHWERPUNKTE	179
B-[16].3 MEDIZINISCH-PFLEGERISCHE LEISTUNGSANGEBOTE	180
B-[16].4 NICHT-MEDIZINISCHE SERVICEANGEBOTE	181
B-[16].5 FALLZAHLEN	181
B-[16].6 HAUPTDIAGNOSEN NACH ICD	182
B-[16].7 PROZEDUREN NACH OPS	183
B-[16].8 AMBULANTE BEHANDLUNGSMÖGLICHKEITEN	185
B-[16].9 AMBULANTE OPERATIONEN NACH § 115B SGB V	185
B-[16].10 ZULASSUNG ZUM DURCHGANGS-ARZTVERFAHREN	185
B-[16].11 APPARATIVE AUSSTATTUNG	186
B-[16].12 PERSONELLE AUSSTATTUNG	186
B-[17] KLINIK UND POLIKLINIK FÜR PSYCHIATRIE UND PSYCHOTHERAPIE	188
B-[17].1 KONTAKTDATEN	188
B-[17].2 VERSORGUNGSSCHWERPUNKTE	189
B-[17].3 MEDIZINISCH-PFLEGERISCHE LEISTUNGSANGEBOTE	190
B-[17].4 NICHT-MEDIZINISCHE SERVICEANGEBOTE	191

B-[17].5 FALLZAHLEN	191
B-[17].6 HAUPTDIAGNOSEN NACH ICD	192
B-[17].7 PROZEDUREN NACH OPS	193
B-[17].8 AMBULANTE BEHANDLUNGSMÖGLICHKEITEN	194
B-[17].9 AMBULANTE OPERATIONEN NACH § 115B SGB V	194
B-[17].10 ZULASSUNG ZUM DURCHGANGS-ARZTVERFAHREN	194
B-[17].11 APPARATIVE AUSSTATTUNG	194
B-[17].12 PERSONELLE AUSSTATTUNG	195
B-[18] KLINIK UND POLIKLINIK FÜR STRAHLENTHERAPIE	197
B-[18].1 KONTAKTDATEN	197
B-[18].2 VERSORGUNGSSCHWERPUNKTE	198
B-[18].3 MEDIZINISCH-PFLEGERISCHE LEISTUNGSANGEBOTE	199
B-[18].4 NICHT-MEDIZINISCHE SERVICEANGEBOTE	199
B-[18].5 FALLZAHLEN	200
B-[18].6 HAUPTDIAGNOSEN NACH ICD	200
B-[18].7 PROZEDUREN NACH OPS	201
B-[18].8 BIS B-[18].10	202
B-[18].11 APPARATIVE AUSSTATTUNG	202
B-[18].12 PERSONELLE AUSSTATTUNG	203
B-[19] KLINIK UND POLIKLINIK FÜR UROLOGIE UND KINDERUROLOGIE	205
B-[19].1 KONTAKTDATEN	205
B-[19].2 VERSORGUNGSSCHWERPUNKTE	206
B-[19].3 MEDIZINISCH-PFLEGERISCHE LEISTUNGSANGEBOTE	209
B-[19].4 NICHT-MEDIZINISCHE SERVICEANGEBOTE	210
B-[19].5 FALLZAHLEN	210
B-[19].6 HAUPTDIAGNOSEN NACH ICD	211
B-[19].7 PROZEDUREN NACH OPS	212
B-[19].8 AMBULANTE BEHANDLUNGSMÖGLICHKEITEN	214
B-[19].9 AMBULANTE OPERATIONEN NACH § 115B SGB V	215
B-[19].10 ZULASSUNG ZUM DURCHGANGS-ARZTVERFAHREN	215
B-[19].11 APPARATIVE AUSSTATTUNG	215
B-[19].12 PERSONELLE AUSSTATTUNG	216
B-[20] POLIKLINIK FÜR KIEFERORTHOPÄDIE	217
B-[20].1 KONTAKTDATEN	217
B-[20].2 VERSORGUNGSSCHWERPUNKTE	218
B-[20].3 BIS B-[20].7	220
B-[20].8 AMBULANTE BEHANDLUNGSMÖGLICHKEITEN	220
B-[20].9 BIS B[20].11	220
B-[20].12 PERSONELLE AUSSTATTUNG	220
B-[21] POLIKLINIK FÜR ZAHNÄRZTLICHE PROTHETIK	222
B-[21].1 KONTAKTDATEN	222
B-[21].2 VERSORGUNGSSCHWERPUNKTE	223
B-[21].3 BIS B-[21].7	223
B-[21].8 AMBULANTE BEHANDLUNGSMÖGLICHKEITEN	223
B-[21].9 BIS B-[21].11	223
B-[21].12 PERSONELLE AUSSTATTUNG	224

B-[22] POLIKLINIK FÜR ZAHNERHALTUNG UND PARODONTOLOGIE	225
B-[22].1 KONTAKTDATEN	225
B-[22].2 VERSORGUNGSSCHWERPUNKTE	226
B-[22].3 BIS B-[22].7	226
B-[22].8 AMBULANTE BEHANDLUNGSMÖGLICHKEITEN	226
B-[22].9 BIS B-[22].11	226
B-[22].12 PERSONELLE AUSSTATTUNG	226
B-[23] INSTITUT FÜR RÖNTGENDIAGNOSTIK	227
B-[23].1 KONTAKTDATEN	227
B-[23].2 VERSORGUNGSSCHWERPUNKTE	228
B-[23].3 BIS B-[23].6	228
B-[23].7 PROZEDUREN NACH OPS	229
B-[23].8 AMBULANTE BEHANDLUNGSMÖGLICHKEITEN	230
B-[23].9 AMBULANTE OPERATIONEN NACH § 115B SGB V	230
B-[23].10 ZULASSUNG ZUM DURCHGANGS-ARZTVERFAHREN	230
B-[23].11 APPARATIVE AUSSTATTUNG	231
B-[23].12 PERSONELLE AUSSTATTUNG	231
B-[24] ABTEILUNG FÜR NEURORADIOLOGIE DES INSTITUTS FÜR RÖNTGENDIAGNOSTIK	232
B-[24].1 KONTAKTDATEN	232
B-[24].2 VERSORGUNGSSCHWERPUNKTE	233
B-[24].3 BIS B-[24].6	234
B-[24].7 PROZEDUREN NACH OPS	234
B-[24].8 AMBULANTE BEHANDLUNGSMÖGLICHKEITEN	235
B-[24].9 AMBULANTE OPERATIONEN NACH § 115B SGB V	235
B-[24].10 ZULASSUNG ZUM DURCHGANGS-ARZTVERFAHREN	235
B-[24].11 APPARATIVE AUSSTATTUNG	235
B-[24].12 PERSONELLE AUSSTATTUNG	236
B-[25] INSTITUT FÜR KLINISCHE BIOCHEMIE UND PATHOBIOCHEMIE MIT ZENTRALLABOR	237
B-[25].1 KONTAKTDATEN	237
B-[25].2 VERSORGUNGSSCHWERPUNKTE	238
B-[25].3 BIS B-[25].7	238
B-[25].8 AMBULANTE BEHANDLUNGSMÖGLICHKEITEN	238
B-[25].9 AMBULANTE OPERATIONEN NACH § 115B SGB V	239
B-[25].10 ZULASSUNG ZUM DURCHGANGS-ARZTVERFAHREN	239
B-[25].11 APPARATIVE AUSSTATTUNG	239
B-[25].12 PERSONELLE AUSSTATTUNG	239
B-[26] INSTITUT FÜR KLINISCHE TRANSFUSIONSMEDIZIN UND HÄMOTHERAPIE	241
B-[26].1 KONTAKTDATEN	241
B-[26].2 VERSORGUNGSSCHWERPUNKTE	242
B-[26].3 BIS B-[26].11	242
B-[26].12 PERSONELLE AUSSTATTUNG	243

B-[27] INSTITUT FÜR KLINISCHE NEUROBIOLOGIE	244
B-[27].1 KONTAKTDATEN	244
B-[27].2 VERSORGUNGSSCHWERPUNKTE	245
B-[27].3 BIS B-[27].11	245
B-[27].12 PERSONELLE AUSSTATTUNG	245
TEIL C - QUALITÄTSSICHERUNG	246
C-1 TEILNAHME EXTERNE VERGLEICHENDE QUALITÄTSSICHERUNG NACH § 137 ABS. 1 SATZ 3 NR. 1 SGB V (BQS-VERFAHREN)	246
C-2 EXTERNE QUALITÄTSSICHERUNG NACH LANDESRECHT GEMÄß § 112 SGB V	254
C-3 QUALITÄTSSICHERUNG BEI TEILNAHME AN DISEASE-MANAGEMENT-PROGRAMMEN (DMP) NACH § 137F SGB V	254
C-4 TEILNAHME AN SONSTIGEN VERFAHREN DER EXTERNEN VERGLEICHENDEN QUALITÄTSSICHERUNG	254
C-5 UMSETZUNG DER MINDESTMENGENVEREINBARUNG NACH § 137 ABS. 1 S. 3 NR. 3 SGB V	255
C-6 ERGÄNZENDE ANGABEN BEI NICHT-UMSETZUNG DER MINDESTMENGENVEREINBARUNG NACH § 137 ABS. 1 SATZ 3 NR. 3 SGB V (AUSNAHMEREGLUNG)	255
TEIL D - QUALITÄTSMANAGEMENT	256
D 1 QUALITÄTSPOLITIK	256
D-2 QUALITÄTSZIELE	258
D-3 AUFBAU DES EINRICHTUNGSINTERNEN QUALITÄTSMANAGEMENTS	263
D-4 INSTRUMENTE DES QUALITÄTSMANAGEMENTS	266
D-5 QUALITÄTSMANAGEMENT-PROJEKTE	267
D-6 BEWERTUNG DES QUALITÄTSMANAGEMENTS	277

Vorwort



Abbildung: Universitätsklinikum Würzburg (Neubau ZOM / Altbau)

Wir wollen Ihnen mit diesem Bericht zeigen, was wir machen, wie gut wir es machen und was wir Ihnen bieten können. Mit „Ihnen“ meinen wir nicht nur Patienten, sondern auch deren Angehörige, Besucher und einweisende Ärzte sowie auch all unsere Mitarbeiter. Die Darstellung unseres Klinikums bezieht sich daher nicht nur auf das rein medizinische Geschehen, sondern auch auf Räumlichkeiten, Ausstattungen und sonstige Serviceangebote. Wir möchten Sie darüber hinaus aber auch über unsere geplanten baulichen und strukturellen Entwicklungen informieren.

Wir sehen die Erstellung dieses Qualitätsberichts nicht nur als eine gesetzlich vorgegebene Pflichtaufgabe an, sondern als Chance zu einer strukturierten und objektiven Außendarstellung unseres Klinikums, an die vereinbarungsgemäß auch die übrigen Krankenhäuser und Kliniken gehalten sind. Dabei geht es uns um nachvollziehbare Fakten und nicht um wenig objektivierbare Aussagen, wie sie z.B. in Imagebroschüren häufig – und dann meist im Hochglanzformat – zu finden sind.

Wir wollen uns messen und vergleichen lassen. Ein korrektes Messergebnis setzt dabei ein geeignetes und „geeichtes“ Messinstrument voraus, zudem müssen relevante Messpunkte herangezogen werden. Davon unabhängig setzt eine Vergleichbarkeit voraus, dass man auf gleichen Kenngrößen aufsetzt. Die Diskussion über relevante

Mess- bzw. Kenngrößen und deren Erhebung sowie über die Eignung von Qualitätsindikatoren als Vergleichsgrößen ist im medizinischen Bereich noch lange nicht abgeschlossen. Bei den zu veröffentlichenden Qualitätsindikatoren muss die Evidenz und Tauglichkeit belegt sein. Wir misstrauen daher Darstellungen von nicht gesicherten und nicht eindeutig definierten Qualitätsindikatoren.

Abschließend möchten wir diesen Bericht nutzen, allen unseren Patienten und Partnern für das Vertrauen zu danken, das Sie dem Universitätsklinikum Würzburg in der Vergangenheit entgegengebracht haben. Dass wir auch zukünftig für Sie die erste Wahl sind, würden wir uns wünschen. Im Gegenzug versprechen wir Ihnen, dass wir alles daran setzen, unsere Leistungen zu verbessern. Mit der Schaffung noch effizienterer Strukturen und optimierter Prozesse wollen wir uns den Anforderungen an einen modernen und finanzierbaren Gesundheitsmarkt stellen.

VERANTWORTLICH:

Dr. Gerhard Schwarzmann
Abteilung A
Tel.: 0931 / 201 – 59444
E-Mail: qualitaetsmanagement@klinik.uni-wuerzburg.de

Links:

www.klinik.uni-wuerzburg.de

www.dekanat.medizin.uni-wuerzburg.de

www.uni-wuerzburg.de

www.wuerzburg.de

www.gesundheit.uni-wuerzburg.de

ANSPRECHPARTNER:

QUALITÄTSMANAGEMENT
Herr Dr. G. Schwarzmann
Tel.: 0931 / 201 - 59444
E-Mail: qualitaetsmanagement@klinik.uni-wuerzburg.de

PATIENTENFÜRSPRECHER
Herr Dr. E. Fech
Tel.: 0931 / 201 - 55078
E-Mail: patienten@klinik.uni-wuerzburg.de

LOB-BESCHWERDEN-ANREGUNGEN / HOTLINE FÜR PATIENTEN
Frau G. Efler
0931 / 201 - 59999
E-Mail: lobundkummer@klinik.uni-wuerzburg.de

ÖFFENTLICHKEITSARBEIT
Frau S. Just (Vorstandsassistentin)
Tel.: 0931 / 201 - 59447
E-Mail: Just_S@klinik.uni-wuerzburg.de

DATENSCHUTZ
Herr Dr. G. Schwarzmann
Tel.: 0931 / 201 - 59444
E-Mail: datenschutz@klinik.uni-wuerzburg.de

Die Krankenhausleitung, vertreten durch Herrn Dr. G. Schwarzmann, ist verantwortlich für die Vollständigkeit und Richtigkeit der Angaben im Qualitätsbericht.

TEIL A - STRUKTUR- UND LEISTUNGSDATEN DES KRANKENHAUSES

A-1 Allgemeine Kontaktdaten des Krankenhauses

Hausanschrift:

Universitätsklinikum Würzburg
Josef-Schneider-Straße 2

97080 Würzburg

A-2 Institutionskennzeichen des Krankenhauses

260960079

A-3 Standort(nummer)

00

A-4 Name und Art des Krankenhausträgers

Name:

Freistaat Bayern

Art:

öffentlich

A-5 Akademisches Lehrkrankenhaus

Nein

A-6 Organisationsstruktur des Krankenhauses

Würzburg zählt neben Prag, Heidelberg, Wien, Köln und Erfurt zu den ältesten Universitätsstädten im deutschsprachigen Raum. Die Erstgründung der Universität im Jahre 1402 fand mit einer erneuten Gründung durch den Fürstbischof Julius von Echter 1582 ihren Eingang in die Geschichtsbücher.

Der hervorragende wissenschaftliche Ruf der Universität Würzburg wurde im 19. Jahrhundert durch das Aufblühen der Medizinischen Fakultät gefestigt. Zu den Lehrstuhlinhabern dieser Zeit zählten so bedeutende Mediziner wie Döllinger und Schoenlein, von Koelliker oder von Virchow sowie von Rinecker, der in Würzburg die erste Kinderklinik der Welt errichtete. Sie alle trugen mit ihren Errungenschaften zum hohen Ansehen der Würzburger Medizinischen Fakultät bei. Einen Höhepunkt dieser medizinischen Entwicklung bildete zweifelsohne die Entdeckung der Röntgenstrahlen durch Wilhelm Conrad Röntgen im Jahre 1895, die ihm den ersten Nobelpreis für Physik einbrachte. An der Universität Würzburg wurde durch die Verbindung der Medizinischen Fakultät mit dem Juliussspital im Jahre 1581 das erste Modell eines Universitätsklinikums geschaffen. Es zählt noch heute zu den großen deutschen Kliniken der Maximalversorgung. Große Teile des derzeitigen Universitätsklinikums befinden sich noch in den Gebäuden des 1921 in Betrieb genommenen Luitpold-Krankenhauses; als "Außenkliniken" kommen die Psychiatrischen Kliniken, die Medizinische Klinik II und die Kliniken für Zahn-, Mund- und Kieferkrankheiten hinzu. Im Jahre 1974 entstand das erste Kopfklinikum Deutschlands, das sich in unmittelbarer Nachbarschaft des Luitpold-Krankenhauses befindet.

Dem Klinikum der Universität Würzburg gehören 18 Kliniken und 21 Polikliniken sowie 3 klinische Institute an. Integriert sind 4 experimentell ausgerichtete Institute bzw. Abteilungen. Dem Klinikum sind darüber hinaus 6 Berufsfachschulen des Gesundheitswesens (Krankenpflege, Kinderkrankenpflege, Hebammen, Physiotherapie, Diätassistenz und Massage) angeschlossen.

Im Hinblick auf die alte, teils renovierungs-, teils erweiterungsbedürftige Bausubstanz entstand das Zentrum Operative Medizin (ZOM), in dem die Kliniken für Allgemein- und Transplantationschirurgie, Herz-Thoraxchirurgie, Urologie und Anästhesiologie sowie die neu gegründete Klinik für Unfallchirurgie untergebracht sind. Dieses Zentrum, das 378 Betten und 8 tagesklinische Betten bereithält, ist im März 2004 in Betrieb genommen worden. Im Dezember 2002 wurde der Grundstein für ein unmittelbar benachbartes Zentrum für Innere Medizin (ZIM) gelegt, das die beiden Kliniken für Innere Medizin, das Institut für Röntgendiagnostik, die Klinik für Nuklearmedizin und das Institut für klinische Transfusionsmedizin und Hämotherapie nach der Fertigstellung, mit der im Jahre 2009 gerechnet wird, beherbergt. Für die stationäre Patientenversorgung sind hier 260 Betten vorgesehen, 49 Betten werden für tagesklinische Behandlungen und für die Dialyse bereitgestellt.



Abbildung: Organisationsstruktur des Universitätsklinikums Würzburg

A-7 Regionale Versorgungsverpflichtung für die Psychiatrie

Für psychiatrische Fachkrankenhäuser bzw. Krankenhäuser mit einer psychiatrischen Fachabteilung:

Besteht eine regionale Versorgungsverpflichtung?
Nein

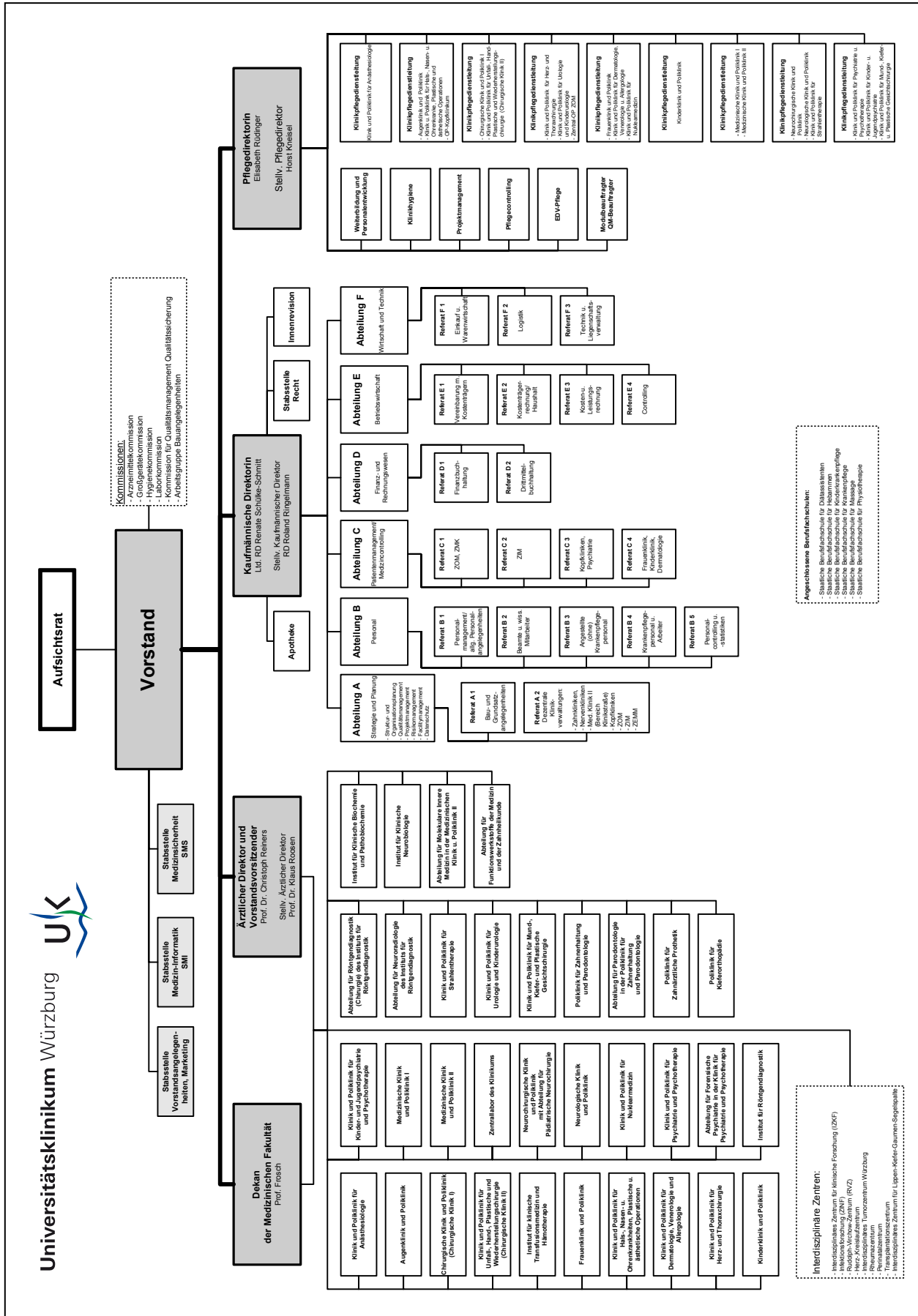
A-8 Fachabteilungsübergreifende Versorgungsschwerpunkte des Krankenhauses

Nr.	Fachabteilungs- übergreifende Versorgungsschwer- punkte des Krankenhauses:	Fachabteilungen, die an dem Versorgungsschwerpunkt teilnehmen:	Kommentar / Erläuterung:
VS01	Brustzentrum	<ul style="list-style-type: none"> • Frauenklinik und Poliklinik • Klinik und Poliklinik für Strahlentherapie • Institut für Röntgendiagnostik, • Nuklearmedizin • Klinik und Poliklinik für Unfallchirurgie (Plastische Chirurgie) • Medizinische Klinik und Poliklinik II (Hämatologie/Onkologie), • Pathologisches Institut, • Psychologisches Institut 	Die gesamte Behandlung – angefangen von der Mammographie über die Operation bis zur Strahlentherapie - liegt hier in einer Hand, in der Frauenklinik. Das Brustzentrum ist von der deutschen Krebsgesellschaft e. V. zertifiziert.
VS02	Perinatalzentrum	<ul style="list-style-type: none"> • Kinderklinik und Poliklinik • Frauenklinik und Poliklinik 	Level 1 - Perinatalzentrum (Mutter-Kind-Zentrum)

Nr.	Fachabteilungs- übergreifende Versorgungsschwer- punkte des Krankenhauses:	Fachabteilungen, die an dem Versorgungsschwerpunkt teilnehmen:	Kommentar / Erläuterung:
VS03	Schlaganfallzentrum	<ul style="list-style-type: none"> • Neurologische Klinik und Poliklinik • Abteilung für Neuroradiologie • Medizinische Klinik und Poliklinik I • Medizinische Klinik und Poliklinik II • Chirurgische Klinik und Poliklinik I (Abteilung f. Gefäßchirurgie) • Klinik für Neurochirurgie 	<p>Ansprechpartner: PD Dr. W. Müllges, Neurologische Univ.-Klinik, Josef-Schneider-Str. 11, 97080 Würzburg, 0931 / 201-23764, www.klinik.uni-wuerzburg.de/neurologie</p>

Nr.	Fachabteilungs- übergreifende Versorgungsschwer- punkte des Krankenhauses:	Fachabteilungen, die an dem Versorgungsschwerpunkt teilnehmen:	Kommentar / Erläuterung:
VS04	Transplantations- zentrum	<ul style="list-style-type: none"> • Medizinische Klinik und Poliklinik I (Abteilung für Nephrologie) • Urologische Klinik und Poliklinik • Chirurgische Klinik und Poliklinik • Klinik und Poliklinik für Dermatologie, Venerologie und Allergologie 	<p>Zentrum für Nierentransplantationen: Im Jahr 2006 konnten insgesamt 36 Nierentransplantationen im Nierentransplantationsprogramm Würzburg durchgeführt werden, 6 davon als Lebendnierenspenden (17%). Die mittlere Wartezeit für reguläre Transplantationen hat sich am hiesigen Zentrum auf ca. 80 Monate erhöht. Unverändert bleibt es ein Hauptanliegen des Nierentransplantationsprogramms, wenn möglich den Patienten durch eine Nierenlebenspende eines nahen Angehörigen oder engen Bekannten eine übermäßig lange Wartezeit zu ersparen. Die Altersverteilung der transplantierten Patienten zeigte im vergangenen Jahr einen deutlichen Schwerpunkt in der Altersgruppe der über 65-jährigen Patienten. Ende 2006 befanden sich 185 Patienten mit einer mittleren Wartezeit von insgesamt 42 Monaten auf der Würzburger Nierentransplantationswarteliste. Dermatologische Mitbetreuung organtransplantierter Patienten (Infektionen u. Tumore unter Immunsuppression)</p>
VS06	Tumorzentrum	Zusammenarbeit aller Kliniken	Darüber hinaus besteht eine Zusammenarbeit mit weiteren Krankenhäusern, Selbsthilfegruppen und niedergelassenen Ärzten

Nr.	Fachabteilungs- übergreifende Versorgungsschwer- punkte des Krankenhauses:	Fachabteilungen, die an dem Versorgungsschwerpunkt teilnehmen:	Kommentar / Erläuterung:
VS00	Interdisziplinäres Zentrum für Lippen- Kiefer-Gaumen- Segelspalten	<ul style="list-style-type: none"> • Poliklinik für Kieferorthopädie • Klinik und Poliklinik für Mund-, Kiefer- und Gesichtschirurgie • Klinik und Poliklinik für Hals-, Nasen- und Ohrenkranke • Kinderklinik und Poliklinik • Institut für Humangenetik 	Betreuung und Behandlung von Patienten mit Lippen-Kiefer-Gaumen-Segelspalten und kraniofazaler Fehlbildungen; sowohl Neugeborener (kieferorthopädische Frühbehandlung) als auch Kinder, Jugendlicher und Erwachsener
VS00	Rheumazentrum	<ul style="list-style-type: none"> • Medizinische Klinik und Poliklinik II, Klinik und Poliklinik für Dermatologie, Venerologie und Allergologie, • Kinderklinik und Poliklinik • Institut für Virologie und Immunbiologie 	Darüber hinaus besteht eine enge Zusammenarbeit mit weiteren Kliniken und niedergelassenen Fachärzten
VS00	Zentrum für Stammzelltherapie	<ul style="list-style-type: none"> • Kinderklinik und Poliklinik • Medizinische Klinik und Poliklinik II 	Stammzelltherapie für Erwachsene und Kinder

Nr.	Fachabteilungs- übergreifende Versorgungsschwer- punkte des Krankenhauses:	Fachabteilungen, die an dem Versorgungsschwerpunkt teilnehmen:	Kommentar / Erläuterung:
VS00	Sozialpädiatrisches Zentrum „Frühdiagnosezentrum“	<ul style="list-style-type: none"> • Kinderklinik und Poliklinik • Klinik und Poliklinik für Kinder- und Jugendpsychiatrie und Psychotherapie 	<p>Das „Frühdiagnosezentrum“ ist ein selbständiges Sozialpädiatrisches Zentrum nach §119 SGB V in der Trägerschaft eines gemeinnützigen Vereins, das Räume im Klinikum der Universität gemietet hat. Erster Vorsitzender ist der Direktor der Univ.-Kinderklinik, weitere Mitglieder sind neben den genannten Kliniken u.a. die Caritas, die Lebenshilfe, die Blindeninstitutsstiftung und der Bezirk Unterfranken. Aufgabe ist die interdisziplinäre Diagnostik und Behandlung von Kindern mit Entwicklungsauffälligkeiten und Behinderungen aller Art. In ihm arbeiten z.Zt. u.a. 4 Fachärzte für Kinder- und Jugendmedizin, 4 Psychologen, Logopädinnen, Ergo- und Physiotherapeuten sowie Sozialpädagoginnen. 2006 wurden knapp 2000 Patienten behandelt, die von niedergelassenen Ärzten überwiesen wurden. Der ärztliche Leiter des Frühdiagnosezentrums arbeitet hauptamtlich als Professor für Kinder- und Jugendmedizin in der Univ.-Kinderklinik.</p>

Nr.	Fachabteilungs- übergreifende Versorgungsschwer- punkte des Krankenhauses:	Fachabteilungen, die an dem Versorgungsschwerpunkt teilnehmen:	Kommentar / Erläuterung:
VS00	Fabry-Zentrum	<ul style="list-style-type: none"> • Medizinische Klinik und Poliklinik I (Schwerpunkte: Nephrologie, Kardiologie) • Institut für Röntgendiagnostik • Kinderklinik und Poliklinik • Neurologische Klinik und Poliklinik • Klinik und Poliklinik für Dermatologie, Venerologie und Allergologie 	<p>Kompetenzzentrum und Ansprechpartner für Ärzte und Patienten für Fragen zu Diagnose und Behandlung von sehr seltenen lysosomalen Speichererkrankungen. In Würzburg werden mehr als 100 Patienten mit Morbus Fabry betreut. Interdisziplinärer Ansatz mit Beteiligung verschiedener Kliniken und Abteilungen. Durchführung eines leitliniengerechten Untersuchungsprotokolls und Überwachung der Enzyersatztherapie in regelmäßigen Abständen. Indikationsstellung zur Enzyersatztherapie. Dokumentation und Auswertung der gewonnenen Daten. Mitarbeit an internationalen Studien. Vortragstätigkeit und regelmäßige Präsentationen auf nationalen und internationalen Kongressen. Regelmäßige Durchführung von internationalen Schulungen.</p>

Nr.	Fachabteilungs- übergreifende Versorgungsschwer- punkte des Krankenhauses:	Fachabteilungen, die an dem Versorgungsschwerpunkt teilnehmen:	Kommentar / Erläuterung:
VS00	Herz-Kreislaufzentrum	<ul style="list-style-type: none"> • Klinik und Poliklinik für Anästhesiologie • Klinik und Poliklinik für Herz- und Thoraxchirurgie • Kinderklinik und Poliklinik • Medizinische Klinik und Poliklinik I • Medizinische Klinik und Poliklinik II • Chirurgische Klinik und Poliklinik (Gefäßchirurgie) • Klinik und Poliklinik für Nuklearmedizin • Neurologische Klinik und Poliklinik • Institut für Biochemie und Pathobiochemie • Institut für Röntgendiagnostik • Pathologisches Institut • Institut für Pharmakologie und Toxikologie • Institut für Psychotherapie und Medizinische Psychologie • Rehabilitation • Biophysik • Anatomisches Institut 	

A-9 Fachabteilungsübergreifende medizinisch-pflegerische Leistungsangebote des Krankenhauses

Siehe hierzu die medizinisch-pflegerischen Leistungsangebote der Kliniken unter B-[X].3

A-10 Allgemeine nicht-medizinische Serviceangebote des Krankenhauses

Nr.	Serviceangebot:	Kommentar / Erläuterung:
SA23	Cafeteria	Cafeterien im Zentrum Operative Medizin und Kopfklinikum, sowie Klinikcafe im Bereich D24
SA26	Friseursalon	Im Gebäude D2
SA27	Internetzugang	In den Cafeterien und im Klinikcafe
SA28	Kiosk/ Einkaufsmöglichkeiten	Durch Automaten und in den Cafeterien sowie im Klinikcafe
SA29	Kirchlich-religiöse Einrichtungen (Kapelle, Meditationsraum)	Evangelische und katholische Kapelle; Raum der Stille im Zentrum Operative Medizin
SA30	Klinikeigene Parkplätze für Besucher und Patienten	Parkleitsystem im Bereich des Klinikums
SA31	Kulturelle Angebote	KiK - Kultur im Klinikum (Kunstaussstellungen, Benefizkonzerte)
SA33	Parkanlage	
SA39	Besuchsdienst/ "Grüne Damen"	
SA40	Empfangs- und Begleitdienst für Patienten und Besucher	
SA41	Dolmetscherdienste	
SA42	Seelsorge	
SA00	Veranstaltungen	Tag der offenen Türen; Tag der Gesundheitsforschung; Präsentation auf der Mainfrankenmesse; Arzt-Patientenseminare; Basare

A-11 Forschung und Lehre des Krankenhauses

Die Medizinische Fakultät Würzburg betrachtet sich als eine forschungsorientierte Einrichtung, die mit ihrer im bundesweiten Vergleich führenden Stellung und internationalen Sichtbarkeit in der Biomedizin wesentlich zum Profil der Universität Würzburg beiträgt. Entscheidend vorbereitet und eingeleitet wurde diese positive Entwicklung der letzten 15 Jahre durch gezielte Schwerpunktsetzungen, strukturbildende Maßnahmen und eine an den Schwerpunkten und wissenschaftlichen Exzellenz ausgerichtete Berufungspolitik. Der Wissenschaftsrat sieht die besondere Stärke der Medizinischen Fakultät Würzburg auch in der engen Zusammenarbeit mit den naturwissenschaftlichen Fakultäten und der Realisierung von Forschungszentren, dem

- Biozentrum
- Zentrum für Infektionsforschung
- Interdisziplinäres Zentrum für Klinische Forschung (IZKF)
- DFG-Forschungszentrum für Experimentelle Medizin (Rudolf-Virchow-Zentrum/RVZ)

begründet, über die ein großer Teil der Drittmittel eingeworben werden.

Das Forschungsspektrum der Medizinischen Fakultät der Universität Würzburg wird im Wesentlichen durch folgende **5 Forschungsschwerpunkte** bestimmt, die durch hohes Drittmittelaufkommen, geförderte Forschungsverbünde und exzellente Publikationsleistungen gekennzeichnet sind:

- Infektion und Immunität
- Herz-Kreislauf
- Neurowissenschaften
- Krebs, Wachstum und Differenzierung
- Struktur und Funktion von Proteinen

Mit der Einrichtung eines Lehrstuhls für Klinische Epidemiologie und Biometrie sowie einem Lehrstuhl für Tissue Engineering und Regenerative Medizin strebt die Fakultät eine Stärkung der translationalen und klinischen Forschung an. Drei durch die DFG geförderte Klinische Forschergruppen am Lehrstuhl für Orthopädie, in der Klinik für Kinder- und Jugendpsychiatrie und in der Hautklinik tragen ebenfalls zum Profil der klinischen Forschung bei.

Die Medizinische Fakultät hat eine Reihe von Instrumenten zur Förderung des wissenschaftlichen Nachwuchses etabliert. Als wichtige Instrumente zu nennen sind

- der forschungsorientierte BSc/MSc.-Studiengang „Biomedizin“ und Begleitstudiengang „Experimentelle Medizin“,
- das MD/PhD-Programm
- die „International Graduate School“ mit Graduiertenkollegs und Doktorandenprogrammen

Von der Deutschen Forschungsgemeinschaft werden folgende Sonderforschungsbereiche (SFB) gefördert:

SFB688: Sprecher Prof. Dr. U. Walter; seit 2006

SFB581: Sprecher Prof. Dr. M. Sendtner; seit 2000

Desweiteren sind für die Lehre in medizinischen Berufen am Universitätsklinikum folgende Staatlichen Berufsfachschulen angeschlossen:

- Diätassistenten
- Hebammen
- Kinderkrankenpflege
- Krankenpflege
- Massage
- Physiotherapie

Näheres hierzu unter:

www.klinik.uni-wuerzburg.de/deutsch/einrichtungen/content.html

A-12 Anzahl der Betten im gesamten Krankenhaus nach § 108/109 SGB V

1.548 Betten

A-13 Fallzahlen des Krankenhauses:

Vollstationäre Fallzahl:
49.664

Teilstationäre Fallzahl:
3.785

Ambulante Fallzahl:
178.911 (Patientenzählweise)

TEIL B - STRUKTUR- UND LEISTUNGSDATEN DER ORGANISATIONSEINHEITEN / FACHABTEILUNGEN

B-[1] KLINIK UND POLIKLINIK FÜR ANÄSTHESIOLOGIE

Direktor:
Prof. Dr. Norbert Roewer

B-[1].1 Kontaktdaten

Klinik und Poliklinik für Anästhesiologie
Oberdürrbacher Str. 6

97080 Würzburg

Telefon: 0931 / 201300 - 12
Fax: 0931 / 201300 - 19
E-Mail: anaesthesie-direktion@klinik.uni-wuerzburg.de
Internet: www.klinik.uni-wuerzburg.de/anaesthesie

Art der Abteilung:
bettenführende Hauptabteilung

Fachabteilungsschlüssel:
3600

B-[1].2 Versorgungsschwerpunkte

Nr.	Versorgungsschwerpunkte im Bereich Klinik und Poliklinik für Anästhesiologie:	Kommentar / Erläuterung:
VS00	Hämodynamisches Monitoring	Überwachung der Kreislauffunktion mit speziellen Messkathetern und Ultraschallverfahren
VS00	Lungenersatzverfahren	Anwendung spezieller Beatmungsverfahren sowie Einsatz von pumpenunabhängigen Lungenersatzverfahren
VS00	Ultraschallverfahren in der Anästhesie und Intensivmedizin	Verwendung von Ultraschall zur Anlage von Gefäßzugängen und Nervenblockaden/Schmerzkathetern unter Sicht
VS00	heparinfreie Citratdialyse	Anwendung von Dialyseverfahren, die auch bei Heparinunverträglichkeit eingesetzt werden können
VS00	Polytraumamanagement	Strukturierte Behandlung Schwerstverletzter im Rahmen der Erstversorgung
VS00	Durchführung von Anästhesien	Durchführung von Anästhesien für Patienten aller Risikoklassen auf dem höchsten medizinischen Standard
VS00	Anästhesiologische Intensivstation	Versorgung von Schwerstkranken auf der anästhesiologischen Intensivstation mit 12 Beatmungsplätzen. Verlegung von Intensivpatienten mit Intensiv-Transport-Wagen.
VS00	perioperative invasive Schmerztherapieverfahren	Anwendung kontinuierlicher Nervenblockaden zur optimierten Schmerztherapie nach Operationen
VS00	Fast-track Anästhesie	Einsatz von speziellen Anästhesieverfahren zur Unterstützung der Frühmobilisation nach Operationen
VS00	Neuromonitoring	Überwachung der Hirnfunktionen für Operationen und in der Intensivmedizin
VS00	Diagnostik der Malignen Hyperthermie (MH)	Invasive und minimal invasive Diagnostik bei Patienten mit Verdacht auf MH. Beratung von Patienten und externen anästhesiologischen Einrichtungen.

B-[1].3 Medizinisch-pflegerische Leistungsangebote

Nr.	Medizinisch-pflegerisches Leistungsangebot:	Kommentar / Erläuterung:
MP03	Angehörigenbetreuung/-beratung/-seminare	
MP04	Atemgymnastik	
MP06	Basale Stimulation	
MP07	Beratung/Betreuung durch Sozialarbeiter	
MP09	Besondere Formen/Konzepte der Betreuung von Sterbenden	
MP14	Diät- und Ernährungsberatung	
MP32	Physiotherapie/Krankengymnastik	
MP37	Schmerztherapie/-management	Schmerzambulanz, Schmerzklinik, postoperativer Schmerzdienst, geburtshilfliche Analgesie
MP45	Stomatherapie und -beratung	
MP47	Versorgung mit Hilfsmitteln/Orthopädietechnik	
MP51	Wundmanagement	

B-[1].4 Nicht-medizinische Serviceangebote

Nr.	Serviceangebot:	Kommentar / Erläuterung:
SA13	Elektrisch verstellbare Betten	
SA14	Fernsehgerät am Bett/im Zimmer	
SA15	Internetanschluss am Bett/im Zimmer	
SA17	Rundfunkempfang am Bett	

B-[1].5 Fallzahlen

Vollstationäre Fallzahl:

146

Teilstationäre Fallzahl:

0

*Eventuelle Unterschiede zwischen Gesamtfallzahl des Krankenhauses und der Summe der Fallzahlen der Organisationseinheiten/ Fachabteilungen können im Anwendungsbereich der Bundespflegesatzverordnung auf internen Verlegungen innerhalb der Psychiatrie/ Psychosomatik beruhen.

B-[1].6 Hauptdiagnosen nach ICD

Top 10 Diagnosen

Rang	ICD-10 Ziffer:	Absolute Fallzahl:	Umgangssprachliche Bezeichnung:
1	S06	25	Verletzung des Schädelinneren
2	E86	10	Flüssigkeitsmangel
3	S27	7	Verletzung sonstiger bzw. vom Arzt nicht näher bezeichneter Organe im Brustbereich
4	J96	6	Störung der Atmung mit ungenügender Aufnahme von Sauerstoff ins Blut
5	A41	≤ 5	Sonstige Blutvergiftung (Sepsis)
5	I50	≤ 5	Herzschwäche
5	I71	≤ 5	Krankheiten der Hauptschlagader (Aortenaneurysma - und -dissektion)
5	J95	≤ 5	Krankheit der Atemwege nach medizinischen Maßnahmen
5	R57	≤ 5	Schock
5	T84	≤ 5	Komplikationen durch künstliche Gelenke, Metallteile oder durch Verpflanzung von Gewebe in Knochen, Sehnen, Muskeln bzw. Gelenken

B-[1].7 Prozeduren nach OPS

Top 30 Operationen

Rang	OPS-301 Ziffer:	Absolute Fallzahl:	Umgangssprachliche Bezeichnung:
1	8-831	509	Legen, Wechsel und Entfernung eines Katheters in zentralvenöse Gefäße
2	8-931	421	Intensivmedizinische Überwachung von Atmung, Herz und Kreislauf mit Messung des Drucks im rechten Vorhof des Herzens
3	8-800	229	Bluttransfusion
4	8-980	188	Intensivmedizinische Komplexbehandlung (Basisprozedur)
5	8-810	144	Übertragung (Transfusion) von Blutflüssigkeit bzw. von Anteilen der Blutflüssigkeit oder von gentechnisch hergestellten Bluteiweißen
6	8-701	86	Einfache endotracheale Intubation
7	8-706	78	Anlegen einer Maske zur maschinellen Beatmung
8	5-311	73	Temporäre Tracheostomie
9	8-144	65	Therapeutische Drainage der Pleurahöhle (z. B. Bülaudrainage)

Rang	OPS-301 Ziffer:	Absolute Fallzahl:	Umgangssprachliche Bezeichnung:
10	8-930	41	Monitoring von Atmung, Herz und Kreislauf ohne Messung des Pulmonalarteriendruckes und des zentralen Venendruckes
11	3-052	27	Ultraschall des Herzens (Echokardiographie) von der Speiseröhre aus - TEE
12	1-620	21	Diagnostische Tracheobronchoskopie
13	8-779	20	Andere Reanimationsmaßnahmen
14	1-273	19	Rechtsherz-Katheteruntersuchung
15	8-771	17	Kardiale Reanimation
16	8-920	15	EEG-Monitoring (mindestens 2 Kanäle) für mehr als 24 h
17	8-640	12	Externe elektrische Defibrillation (Kardioversion) des Herzrhythmus
17	8-932	12	Monitoring von Atmung, Herz und Kreislauf mit Messung des Pulmonalarteriendruckes
19	8-770	10	Maßnahmen für die Atmung im Rahmen der Reanimation
20	8-832	8	Legen, Wechsel und Entfernung eines Katheters in die A. pulmonalis
21	8-152	7	Therapeutische perkutane Punktion des Thorax
21	8-852	7	Extrakorporale Membranoxygenation (ECMO) und Prä-ECMO-Therapie
23	1-204	≤ 5	Untersuchung der Hirnwasserräume
23	1-424	≤ 5	Entnahme einer Gewebeprobe (Biopsie) aus dem Knochenmark ohne operativen Einschnitt
23	1-430	≤ 5	Entnahme einer Gewebeprobe (Biopsie) aus den Atemwegen bei einer Spiegelung
23	1-610	≤ 5	Untersuchung des Kehlkopfs durch eine Spiegelung
23	1-690	≤ 5	Untersuchung der Luftröhre bzw. der Bronchien durch eine Spiegelung, die über einen operativen Einschnitt oder während einer Operation erfolgt
23	1-843	≤ 5	Untersuchung der Bronchien durch Flüssigkeitsentnahme mit einer Nadel
23	3-004	≤ 5	Ultraschall des Herzens (Echokardiographie) über die Haut
23	3-009	≤ 5	Sonographie des Abdomens

B-[1].8 Ambulante Behandlungsmöglichkeiten

Bezeichnung der Ambulanz:	Angebotene Leistung:	Art der Ambulanz:
Schmerzambulanz	<ul style="list-style-type: none"> • Diagnostik und Behandlung von chronischen und episodischen Schmerzen und damit verbundenen Funktionsstörungen • Schmerzen nach Verletzungen und Operationen (Narben-, Stumpf-, Phantomschmerzen, Sudecksyndrom, Kausalgie) • Schmerzen nach Infektionen (Gürtelrose, Windpocken, Borreliose, Darm-, Harnwegs- und Genitalinfektionen) • Schmerzen bei chronischen Erkrankungen der Nasen-Nebenhöhlen, des Magen-Darmkanals und der Harnwege • Schmerzen im Bewegungsapparat, Kopf- und Gesichtsschmerzen, Rückenschmerzen, Nervenschmerzen • Schmerzen bei rheumatischen Erkrankungen, die nicht auf die Rheumabehandlung ansprechen • Schmerzen bei Durchblutungsstörungen und bei Patienten mit häufigen Thrombosen • Schmerzen bei und nach Tumorerkrankungen • Umfassende interdisziplinäre Diagnostik somatischer und psychosomatischer Komponenten der Schmerzen • Ambulante interdisziplinäre Behandlung der komplexen Ursachen und Symptomen 	Hochschulambulanz nach § 117 SGB V
Maligne Hyperthermie-Ambulanz	<ul style="list-style-type: none"> • Diagnostik und Betreuung von Patienten mit Maligner-Hyperthermie 	Hochschulambulanz nach § 117 SGB V

B-[1].9 Ambulante Operationen nach § 115b SGB V

trifft nicht zu/entfällt

B-[1].10 Zulassung zum Durchgangs-Arztverfahren der Berufsgenossenschaft

trifft nicht zu/entfällt

B-[1].11 Apparative Ausstattung

Nr.	Vorhandene Geräte:	Kommentar / Erläuterung:
AA03	Belastungs-EKG/Ergometrie	[24h verfügbar]
AA07	Cell Saver (im Rahmen einer Bluttransfusion)	[24h verfügbar]
AA10	Elektroenzephalographiegerät (EEG)	[24h verfügbar]
AA11	Elektromyographie (EMG)/Gerät zur Bestimmung der Nervenleitgeschwindigkeit	[24h verfügbar]
AA12	Endoskop	
AA14	Geräte für Nierenersatzverfahren (Hämofiltration, Dialyse, Peritonealdialyse)	[24h verfügbar]
AA15	Geräte zur Lungenersatztherapie/ -unterstützung (z.B. ECMO/ECLA)	[24h verfügbar]
AA27	Röntgengerät/Durchleuchtungsgerät (z.B. C-Bogen)	[24h verfügbar]
AA29	Sonographiegerät/Dopplersonographiegerät	[24h verfügbar]
AA31	Spirometrie/Lungenfunktionsprüfung	[24h verfügbar]

B-[1].12 Personelle Ausstattung

B-12.1 Ärzte:

Ärzte insgesamt (außer Belegärzte):

97,5 (Vollkräfte; ggf. inkl. an der Patientenversorgung beteiligtes Drittmittelpersonal)

Davon Fachärzte:

35,7 (Vollkräfte)

Belegärzte (nach § 121 SGB V):

0

Fachexpertise der Abteilung

Nr.	Bezeichnung:	Kommentar / Erläuterungen:
AQ01	Anästhesiologie	
AQ23	Innere Medizin und Allgemeinmedizin (Hausarzt)	
ZF15	Intensivmedizin	Spezielle Anästhesiologische Intensivmedizin
ZF28	Notfallmedizin	

B-12.2 Pflegepersonal:

Pflegekräfte insgesamt:
111,4 (Vollkräfte)

Kommentar/Erläuterung:
zusätzlich werden Schülerinnen und Schüler der Berufsfachschule für Krankenpflege eingesetzt

Davon examinierte Gesundheits- und Kranken-/Kinderkrankenpfleger
(3 Jahre, ohne und mit Fachweiterbildung):
108,9 (Vollkräfte)

Davon examinierte Gesundheits- und Kranken-/Kinderkrankenpfleger
(3 Jahre, mit entsprechender Fachweiterbildung):
60,4 (Vollkräfte)

Kommentar/Erläuterung:
Art der Fachweiterbildung: Intensivmedizin (Anästhesie); Intensivmedizin (Innere Medizin);
Mentor/Mentorin; Operationsdienst; Qualitätssicherung in der Pflege; Stationsleitung

B-12.3 Spezielles therapeutisches Personal:

Nr.	Spezielles therapeutisches Personal:	Kommentar:
SP00	Trainer für basale Stimulation	

B-[2] AUGENKLINIK UND POLIKLINIK

Direktor:
Prof. Dr. Franz Grehn

Die Universitäts-Augenklinik Würzburg bietet als Klinik der Maximalversorgung das gesamte Spektrum der modernen Augenheilkunde. Schwerpunkte sind die konservative und operative Therapie des Glaukoms, die konservative und operative Behandlung von Erkrankungen der Netzhaut, die Behandlung orbitaler und neuroophthalmologischer Krankheitsbilder, die Therapie von Hornhauterkrankungen sowie die Schielbehandlung. Auch moderne Kataraktchirurgie mit individueller hochpräziser Linsenberechnung, plastische und Lid-Eingriffe sowie refraktive Operationen mit modernsten Geräten werden angeboten.

B-[2].1 Kontaktdaten

Augenklinik und Poliklinik
Josef-Schneider-Str. 11

97080 Würzburg

Telefon: 0931 / 20120 - 601
Fax: 0931 / 20120 - 245
E-Mail: k-auge@augen.klinik.uni-wuerzburg.de
Internet: www.klinik.uni-wuerzburg.de/augenklinik

Art der Abteilung:
bettenführende Hauptabteilung

Fachabteilungsschlüssel:
2700

B-[2].2 Versorgungsschwerpunkte

Nr.	Versorgungsschwerpunkte im Bereich Augenklinik und Poliklinik:	Kommentar / Erläuterung:
VA01	Diagnostik und Therapie von Tumoren des Auges und der Augenanhangsgebilde	
VA02	Diagnostik und Therapie von Erkrankungen des Augenlides, des Tränenapparates und der Orbita	
VA03	Diagnostik und Therapie von Erkrankungen der Konjunktiva	
VA04	Diagnostik und Therapie von Erkrankungen der Sklera, der Hornhaut, der Iris und des Ziliarkörpers	
VA05	Diagnostik und Therapie von Erkrankungen der Linse	
VA06	Diagnostik und Therapie von Erkrankungen der Aderhaut und der Netzhaut	
VA07	Diagnostik und Therapie des Glaukoms	
VA08	Diagnostik und Therapie von Erkrankungen des Glaskörpers und des Augapfels	
VA09	Diagnostik und Therapie von Erkrankungen des Sehnervs und der Sehbahn	
VA10	Diagnostik und Therapie von Erkrankungen der Augenmuskeln, Störungen der Blickbewegungen sowie Akkommodationsstörungen und Refraktionsfehlern	
VA11	Diagnostik und Therapie von Sehstörungen und Blindheit	
VA12	Ophthalmologische Rehabilitation	
VA13	Anpassung von Sehhilfen	
VA14	Diagnostik und Therapie von strabologischen und neuroophthalmologischen Erkrankungen	
VA15	Plastische Chirurgie	
VA16	Diagnostik und Therapie sonstiger Krankheiten des Auges und der Augenanhangsgebilde	
VA17	Spezialsprechstunde	Uveitis, Kontaktlinsen

B-[2].3 Medizinisch-pflegerische Leistungsangebote

Nr.	Medizinisch-pflegerisches Leistungsangebot:	Kommentar / Erläuterung:
MP38	Sehschule/Orthoptik	Durch Orthoptistinnen und Pflege
MP42	Spezielles pflegerisches Leistungsangebot	
MP51	Wundmanagement	
MP52	Zusammenarbeit mit/Kontakt zu Selbsthilfegruppen	

B-[2].4 Nicht-medizinische Serviceangebote

Nr.	Serviceangebot:	Kommentar / Erläuterung:
SA01	Aufenthaltsräume	
SA02	Ein-Bett-Zimmer	
SA03	Ein-Bett-Zimmer mit eigener Nasszelle	
SA04	Fernsehraum	
SA05	Mutter-Kind-Zimmer	
SA09	Unterbringung Begleitperson	
SA10	Zwei-Bett-Zimmer	
SA11	Zwei-Bett-Zimmer mit eigener Nasszelle	
SA13	Elektrisch verstellbare Betten	
SA14	Fernsehgerät am Bett/im Zimmer	
SA17	Rundfunkempfang am Bett	
SA18	Telefon	
SA20	Frei wählbare Essenszusammenstellung (Komponentenwahl)	
SA21	Kostenlose Getränkebereitstellung (Mineralwasser)	

B-[2].5 Fallzahlen

Vollstationäre Fallzahl:
5.687

Teilstationäre Fallzahl:
0

*Eventuelle Unterschiede zwischen Gesamtfallzahl des Krankenhauses und der Summe der Fallzahlen der Organisationseinheiten/ Fachabteilungen können im Anwendungsbereich der Bundespflegesatzverordnung auf internen Verlegungen innerhalb der Psychiatrie/ Psychosomatik beruhen.

B-[2].6 Hauptdiagnosen nach ICD

Top 30 Diagnosen

Rang	ICD-10 Ziffer:	Absolute Fallzahl:	Umgangssprachliche Bezeichnung:
1	H35	1308	Sonstige Krankheit bzw. Veränderung der Netzhaut
2	H40	1197	Grüner Star - Glaukom
3	H25	582	Grauer Star im Alter - Katarakt
4	H33	425	Netzhautablösung bzw. Netzhautriss
5	H50	335	Sonstiges Schielen
6	H34	180	Verschluss einer Ader in der Netzhaut
7	H26	128	Sonstiger Grauer Star
8	H43	121	Krankheit bzw. Veränderung des Glaskörpers
9	S05	117	Verletzung des Auges bzw. der knöchernen Augenhöhle
10	H02	98	Sonstige Krankheit bzw. Veränderung des Augenlides
11	H04	96	Krankheit bzw. Veränderung des Tränenapparates
12	Q15	95	Sonstige angeborene Fehlbildung des Auges
13	H18	94	Sonstige Krankheit oder Veränderung der Hornhaut
14	H47	85	Sonstige Krankheit bzw. Veränderung des Sehnervs oder der Sehbahn
15	E11	79	Zuckerkrankheit, die nicht zwingend mit Insulin behandelt werden muss - Diabetes Typ-2
16	E05	73	Schilddrüsenüberfunktion
17	H16	70	Entzündung der Hornhaut
18	H11	58	Sonstige Krankheit bzw. Veränderung der Bindehaut
19	C44	57	Weißer Hautkrebs (Basaliom, Plattenepithelkarzinom, ...)
19	H27	57	Sonstige Krankheit bzw. Veränderung der Linse
21	H44	37	Krankheit bzw. Veränderung des Augapfels
22	H20	34	Entzündung der Regenbogenhaut (Iris) bzw. des Strahlenkörpers im Auge
23	Q12	22	Angeborene Fehlbildung der Linse
24	S01	20	Offene Wunde des Kopfes
25	T26	19	Verbrennung oder Verätzung, begrenzt auf den Bereich des Auges
26	H49	18	Schielen aufgrund einer Lähmung der Augenmuskeln
27	Q10	17	Angeborene Fehlbildung des Augenlides, des Tränenapparates bzw. der knöchernen Augenhöhle
28	C69	16	Krebs von Auge, Augenhöhle bzw. Tränenorgane
28	D31	16	Gutartiger Tumor im Bereich des Auges
28	T15	16	Fremdkörper im äußeren Auge

B-[2].7 Prozeduren nach OPS

Top 30 Operationen

Rang	OPS-301 Ziffer:	Absolute Fallzahl:	Umgangssprachliche Bezeichnung:
1	5-984	4273	Operation in mikrochirurgischer Technik
2	5-156	1341	Andere Operationen an der Retina
3	5-139	1310	Andere Operationen an Sklera, vorderer Augenkammer, Iris und Corpus ciliare
4	5-154	977	Andere Operationen zur Fixation der Netzhaut
5	5-144	928	Extrakapsuläre Extraktion der Linse [ECCE]
6	5-158	875	Pars-plana-Vitrektomie
7	5-131	424	Senkung des Augeninnendruckes durch filtrierende Operationen
8	5-155	370	Destruktion von erkranktem Gewebe an Retina und Choroidea
9	5-152	328	Fixation der Netzhaut durch eindellende Operationen
10	5-133	323	Senkung des Augeninnendruckes durch Verbesserung der Kammerwasserzirkulation
11	5-132	294	Senkung des Augeninnendruckes durch Operationen am Corpus ciliare
12	5-10k	288	Kombinierte Operationen an den Augenmuskeln
13	5-137	200	Andere Operationen an der Iris
14	5-136	149	Andere Iridektomie und Iridotomie
15	5-091	142	Exzision von (erkranktem) Gewebe des Augenlides
16	5-096	136	Andere Rekonstruktion der Augenlider
17	5-142	124	Kapsulotomie der Linse
18	5-093	100	Korrekturoperation bei Entropium und Ektropium
19	5-123	92	Exzision und Destruktion von (erkranktem) Gewebe der Kornea
20	5-983	89	Reoperation
21	5-124	65	Naht der Kornea
22	5-095	54	Naht des Augenlides
22	5-122	54	Operationen bei Pterygium
24	5-146	50	(Sekundäre) Einführung und Wechsel einer alloplastischen Linse
25	5-138	46	Operationen an der Sklera
26	5-087	43	Dakryozystorhinostomie
26	5-160	43	Orbitotomie
28	5-169	41	Andere Operationen an Orbita, Auge und Augapfel
29	5-094	40	Korrekturoperation bei Blepharoptosis
30	5-147	38	Revision und Entfernung einer alloplastischen Linse

B-[2].8 Ambulante Behandlungsmöglichkeiten

Bezeichnung der Ambulanz:	Angebotene Leistung:	Art der Ambulanz:
Poliklinik der Augenklinik	<ul style="list-style-type: none"> • Schielbehandlung und Neuroophthalmologie (Erkrankungen des Sehnerven und der Sehbahn) • Spezieller Diagnostik und Behandlung von Erkrankungen der Augenhöhle (insbesondere endokrine Orbitopathie) • Behandlung von Erkrankungen der Tränenwege und Tränenproduktion • Behandlung von Lidfehlstellungen, Lidtumoren und Entzündungen • Spezielle Diagnostik und Behandlung von Hornhautrekrankungen • Behandlung von Augenentzündungen • Spezielle Diagnostik und Behandlung des Glaukoms • Spezielle Diagnostik und Behandlung von Netzhauterkrankungen (insbesondere Makuladegeneration und Diabetes) • Behandlung von Verletzungen des vorderen und hinteren Augenabschnitts • Spezielle Diagnostik bei unklaren Sehstörungen 	Hochschulambulanz nach § 117 SGB V

B-[2].9 Ambulante Operationen nach § 115b SGB V

Top 30 Ambulante Operationen

Rang	OPS-301 Ziffer:	Umgangssprachliche Bezeichnung:	Absolute Fallzahl:
1	5-155	Destruktion von erkranktem Gewebe an Retina und Choroidea	251
2	5-144	Extrakapsuläre Extraktion der Linse [ECCE]	97
3	5-154	Andere Operationen zur Fixation der Netzhaut	92
4	5-091	Exzision von (erkranktem) Gewebe des Augenlides	66
5	5-093	Korrekturoperation bei Entropium und Ektropium	57
6	5-142	Kapsulotomie der Linse	47
7	5-095	Naht des Augenlides	11
8	5-136	Andere Iridektomie und Iridotomie	9
9	5-133	Senkung des Augeninnendruckes durch Verbesserung der Kammerwasserzirkulation	7
10	5-112	Operative Entfernung oder Zerstörung von (erkranktem) Gewebe der Bindehaut	6
11	5-092	Operation an Augenwinkel bzw. Lidfalte	≤ 5
11	5-096	Andere Rekonstruktion der Augenlider	≤ 5
11	5-097	Lidstraffung	≤ 5
11	5-10k	Kombinierte Operationen an den Augenmuskeln	≤ 5
11	5-129	Sonstige Operation an der Hornhaut des Auges	≤ 5
11	5-159	Operative Entfernung des Glaskörpers durch sonstigen Zugang bzw. sonstige Operation am Glaskörper	≤ 5

B-[2].10 Zulassung zum Durchgangs-Arztverfahren der Berufsgenossenschaft

trifft nicht zu / entfällt

B-[2].11 Apparative Ausstattung

Nr.	Vorhandene Geräte:	Kommentar / Erläuterung:
AA01	Angiographiegerät	[24h verfügbar]
AA20	Laser	Excimer-Laser, Netzhautlaser, YAG-Laser [24h verfügbar]
AA00	Ultraschallgeräte	[24h verfügbar]
AA00	Hornhaut-Topographie, Pachymetrie	[24h verfügbar]
AA00	Optische Kohärenztomographie	[24h verfügbar]
AA00	Scanning Laser Tomographie	[24h verfügbar]

B-[2].12 Personelle Ausstattung

B-12.1 Ärzte:

Ärzte insgesamt (außer Belegärzte):

30,9 (*Vollkräfte; ggf. inkl. an der Patientenversorgung beteiligtes Drittmittelpersonal*)

Davon Fachärzte:

13,9 (*Vollkräfte*)

Belegärzte (nach § 121 SGB V):

0

Fachexpertise der Abteilung

Nr.	Bezeichnung:	Kommentar / Erläuterungen:
AQ04	Augenheilkunde	

B-12.2 Pflegepersonal:

Pflegekräfte insgesamt:

62,9 (*Vollkräfte*)

Kommentar/Erläuterung:

zusätzlich werden Schülerinnen und Schüler der Berufsfachschule für Kinderkrankenpflege eingesetzt

Davon examinierte Gesundheits- und Kranken-/Kinderkrankenpfleger

(3 Jahre, ohne und mit Fachweiterbildung):

62,9 (*Vollkräfte*)

Davon examinierte Gesundheits- und Kranken-/Kinderkrankenpfleger

(3 Jahre, mit entsprechender Fachweiterbildung):

15,3 (*Vollkräfte*)

Kommentar/Erläuterung:

Art der Fachweiterbildung: Mentor/-in; Operationsdienst; Praxisanleiter/in; Stationsleitung

B-12.3 Spezielles therapeutisches Personal:

Nr.	Spezielles therapeutisches Personal:	Kommentar:
SP02	Arzthelfer	
SP19	Orthoptisten	Schielbehandlung
SP00	Augenoptiker	Sehbehindertenambulanz, Kontaktlinsen

B-[3] CHIRURGISCHE KLINIK UND POLIKLINIK

Direktor:
Prof. Dr. Arnulf Thiede

B-[3].1 Kontaktdaten

Chirurgische Klinik und Poliklinik
Oberdürrbacher Str. 6

97080 Würzburg

Telefon: 0931 / 201 - 31001
Fax: 0931 / 201 - 31009
E-Mail: Thiede_A@chirurgie.uni-wuerzburg.de
Internet: www.klinik.uni-wuerzburg.de/chirurgie

Art der Abteilung:
bettenführende Hauptabteilung

Fachabteilungsschlüssel:
1500

B-[3].2 Versorgungsschwerpunkte

Nr.	Versorgungsschwerpunkte im Bereich Chirurgische Klinik und Poliklinik:	Kommentar / Erläuterung:
VC16	Aortenaneurysmachirurgie	Die Fachabteilung endovaskuläre Chirurgie – Gefäßchirurgie führt sämtliche rekonstruktiven Eingriffe der Bauchsclagader bei Aneurysmaerkrankung als klinischen Schwerpunkt durch, wobei rund um die Uhr auch Notfälle, wie akut geplatzte Aneurysmata, versorgt werden. Seit jüngster Zeit besteht auch die Möglichkeit, diese Notfälle durch einen Stent unter Vermeidung eines Bauchschnittes zu versorgen. Die Stent-Implantation wird generell bei entsprechend geeigneten Patienten angeboten und gemeinsam mit den Kollegen der Radiologie im Operationssaal durchgeführt.
VC17	Offen chirurgische und endovaskuläre Behandlung von Gefäßerkrankungen	Bei der Behandlung der peripheren arteriellen Verschlusskrankheit wird das gesamte Spektrum der konservativen, interventionellen und operativen Therapien bis hin zu komplizierten Bypass-Operationen auf die Fußrückenarterien durchgeführt. Das gesamte Team der Gefäßchirurgie ist auf die komplexe Versorgung der entsprechenden Patienten spezialisiert, insbesondere aufgrund der häufig begleitenden Nebenerkrankungen.
VC18	Konservative Behandlung von arteriellen Gefäßerkrankungen	Bei der Behandlung der peripheren arteriellen Verschlusskrankheit wird das gesamte Spektrum der konservativen, interventionellen und operativen Therapien bis hin zu komplizierten Bypass-Operationen auf die Fußrückenarterien durchgeführt. Das gesamte Team der Gefäßchirurgie ist auf die komplexe Versorgung der entsprechenden Patienten spezialisiert, insbesondere aufgrund der häufig begleitenden Nebenerkrankungen.
VC19	Diagnostik und Therapie von venösen Erkrankungen (z.B. Thrombosen, Krampfadern) und Folgeerkrankungen (z.B. Ulcus cruris/ offenes Bein)	Gemeinsam mit der Radiologie kann die Abteilung für Gefäßchirurgie eine umfassende venöse Gefäßdiagnostik anbieten. Zum Behandlungsschwerpunkt gehört vor allem die Therapie des gemischten Ulcus, d. h. eines Hautgeschwürs, das sowohl eine venöse als auch arterielle Genese hat. Ferner wird das gesamte Spektrum der Behandlung der venösen Thrombose, incl. der venösen Thrombektomie abgedeckt. Krampfader-Operationen werden auch durch die entsprechende Ausstattung der Tagesklinik problemlos ambulant durchgeführt.
VC20	Nierenchirurgie	Nebennierenchirurgie wird minimal invasiv angeboten.

Nr.	Versorgungsschwerpunkte im Bereich Chirurgische Klinik und Poliklinik:	Kommentar / Erläuterung:
VC21	Endokrine Chirurgie	Gut- und bösartige Veränderungen der Schilddrüse und der Nebenschilddrüsen werden unter Einsatz des Neuromonitorings durchgeführt. Die intraoperative Bestimmung des Parathormons ist möglich. Hormonell aktive Tumoren an den Nebennieren werden in den meisten Fällen minimal invasiv reseziert. Hormonproduzierende Tumoren der Bauchspeicheldrüse und etwaige Metastasen werden reseziert bis hin zur Planung und Durchführung von Lebertransplantationen. Die Indikationen werden in enger Zusammenarbeit mit der Abteilung für Endokrinologie der Medizinischen Klinik gestellt.
VC22	Magen-Darm-Chirurgie	Neben allen Formen bösartiger Tumoren werden eine Vielzahl funktioneller Störungen des oberen und unteren Gastrointestinaltraktes operiert: Veränderungen der Speiseröhre und des Magens bis hin zu Operationen bei Inkontinenz und proktologischen Erkrankungen. Akute und chronisch-entzündliche Erkrankungen an Dünn- und Dickdarm werden behandelt. Die intraoperative Endoskopie ermöglicht sog. Rendezvous-Verfahren. Die meisten Eingriffe werden minimal invasiv durchgeführt.
VC23	Leber-, Gallen-, Pankreaschirurgie	Leberchirurgie bei Absiedlungen (Metastasen) oder primären Lebertumoren. Alle Resektionsverfahren sowie spezielle Methoden wie transarterielle Chemoembolisation (TACE) und die perkutan (durch die Haut) durchzuführenden lokalablativen Verfahren wie z.B. die Radiofrequenzapplikation werden angeboten. Neben laparoskopischer Gallenblasenentfernung Operation aller weiteren Erkrankungen des Gallengangsystems bis hin zu den zentralen bösartigen Tumoren des Gallenwegssystems (Klatskin-Tumore). Operation von gutartigen und bösartigen Tumoren der Bauchspeicheldrüse in großer Zahl.
VC24	Tumorchirurgie	Sämtliche Formen bösartiger Tumoren des gesamten Gastrointestinaltraktes werden behandelt. Hierzu stehen eine Vielzahl technischer Hilfsmittel wie Klammernahtgeräte, Ultraschall- und Wasserstrahldissektoren, Ligasure [®] , intraoperativer Ultraschall und Laser zur Verfügung. Eine zunehmende Anzahl der Eingriffe erfolgt minimal invasiv. Sämtliche Patienten werden in einem interdisziplinären Tumorboard besprochen und ein individuelles, multimodales Behandlungskonzept für jeden einzelnen Patienten erarbeitet.

Nr.	Versorgungsschwerpunkte im Bereich Chirurgische Klinik und Poliklinik:	Kommentar / Erläuterung:
VC25	Transplantationschirurgie	In der Chirurgischen Universitätsklinik werden seit 1992 Lebertransplantationen durchgeführt. Mögliche Indikationen: Leberzirrhose im Endstadium und/oder bösartigen von der Leber ausgehenden Tumoren, die nicht chirurgisch entfernt werden können. Es existiert ein spezielles Transplantationsteam, das sich sowohl während der Wartezeit als auch nach der Transplantation besonders um die Patienten kümmert. Auch die entsprechenden Organentnahmen in der Region werden von diesem Team durchgeführt.
VC55	Minimal-invasive laparoskopische Operationen	Langjährige Erfahrung besteht im Bereich der Refluxkrankheit und der Achalasie, Entfernung von kleineren Tumoren am Magen oder Darm, Darmoperationen bei Entzündung, Stuhlunregelmäßigkeit oder Darmkrebs, Nebennierenentfernung und Operationen zur Gewichtsreduktion. Blinddarm- und Gallenblasenentfernung sind laparoskopische Standardoperationen.
VC56	Minimal-invasive endoskopische Operationen	Angeboten werden Krebsvorsorgeuntersuchungen einschließlich Gewebeentnahme. Endoskopische Operationen mit Bergung von Fremdkörpern, Abtragung größerer Tumoren, Blutstillung, Verklebung von Fisteln, Stentanlage im Ösophagus, Magen und Zwölffingerdarm sowie im Dickdarm und Dünndarm.
VC58	Spezialsprechstunde	Speiseröhre und Magen, Leber-, Galle- und Pankreas, Darmkrebs, Endokrine Erkrankungen, Proktologie, Funktionsstörungen des Magen- Darmtraktes, Behandlung des krankhaften Übergewichtes, Wundsprechstunde, Gefäßsprechstunde und Kindersprechstunde

B-[3].3 Medizinisch-pflegerische Leistungsangebote

Nr.	Medizinisch-pflegerisches Leistungsangebot:	Kommentar / Erläuterung:
MP03	Angehörigenbetreuung/-beratung/-seminare	
MP04	Atemgymnastik	Im Rahmen der Pflegestandards
MP07	Beratung/Betreuung durch Sozialarbeiter	Bei Entlassung aus der Klinik
MP09	Besondere Formen/Konzepte der Betreuung von Sterbenden	Geschultes Pflegepersonal, Pflegestandard, Pflegeleitbild
MP14	Diät- und Ernährungsberatung	Auf Anforderung
MP15	Entlassungsmanagement	In Vorbereitung
MP16	Ergotherapie	
MP21	Kinästhetik	Wird in der Pflege am Patienten angewandt
MP24	Lymphdrainage	Durch Massageabteilung
MP25	Massage	Durch Massageabteilung
MP26	Medizinische Fußpflege	Kann auf Wunsch angefordert werden (Selbstzahler)
MP32	Physiotherapie/Krankengymnastik	
MP37	Schmerztherapie/-management	Durch Anästhesie
MP45	Stomatherapie und -beratung	
MP47	Versorgung mit Hilfsmitteln/Orthopädietechnik	Durch Station oder Sanitätshaus
MP48	Wärme- u. Kälteanwendungen	
MP51	Wundmanagement	Durch speziell geschultes Pflegepersonal

B-[3].4 Nicht-medizinische Serviceangebote

Nr.	Serviceangebot:	Kommentar / Erläuterung:
SA01	Aufenthaltsräume	Auf jeder Station
SA03	Ein-Bett-Zimmer mit eigener Nasszelle	Auf jeder Station
SA05	Mutter-Kind-Zimmer	In der Kinderchirurgie
SA06	Rollstuhlgerechte Nasszellen	
SA09	Unterbringung Begleitperson	In Absprache
SA11	Zwei-Bett-Zimmer mit eigener Nasszelle	Zwei-Bett-Zimmer mit eigener Nasszelle als Standard in der Chirurgischen Klinik
SA13	Elektrisch verstellbare Betten	
SA14	Fernsehgerät am Bett/im Zimmer	Alle Zimmer mit Fernseher ausgestattet
SA17	Rundfunkempfang am Bett	
SA18	Telefon	
SA19	Wertfach/Tresor am Bett/im Zimmer	
SA20	Frei wählbare Essenszusammenstellung (Komponentenwahl)	
SA21	Kostenlose Getränkebereitstellung (Mineralwasser)	
SA22	Bibliothek	Bücherauswahl im Aufenthaltsraum

B-[3].5 Fallzahlen

Vollstationäre Fallzahl:
3.985

Teilstationäre Fallzahl:
1

*Eventuelle Unterschiede zwischen Gesamtfallzahl des Krankenhauses und der Summe der Fallzahlen der Organisationseinheiten/ Fachabteilungen können im Anwendungsbereich der Bundespflegesatzverordnung auf internen Verlegungen innerhalb der Psychiatrie/ Psychosomatik beruhen.

B-[3].6 Hauptdiagnosen nach ICD

Top 30 Diagnosen

Rang	ICD-10 Ziffer:	Absolute Fallzahl:	Umgangssprachliche Bezeichnung:
1	K40	232	Leistenbruch
2	I70	158	Arterienverkalkung
3	S06	131	Verletzung des Schädellinneren
4	D18	108	Gutartige Veränderung der Blutgefäße (Blutschwamm) bzw. Lymphgefäße (Lymphschwamm)
5	K35	95	Akute Blinddarmentzündung
6	E04	91	Sonstige Form einer Schilddrüsenvergrößerung ohne Überfunktion der Schilddrüse
6	K80	91	Gallensteinleiden
8	I74	87	Verschluss einer Schlagader durch ein Blutgerinnsel
9	K52	85	Sonstige Schleimhautentzündung des Magens bzw. des Darms, nicht durch Bakterien oder andere Krankheitserreger verursacht
10	I65	80	Verschluss bzw. Verengung einer zum Gehirn führenden Schlagader ohne Entwicklung eines Schlaganfalls
11	K59	78	Sonstige Störung der Darmfunktion, z.B. Verstopfung oder Durchfall
12	K56	77	Darmverschluss (Ileus) ohne Eingeweidebruch
12	S42	77	Knochenbruch im Bereich der Schulter bzw. des Oberarms
14	C16	70	Magenkrebs
15	Q53	69	Hodenhochstand innerhalb des Bauchraums
16	K57	68	Krankheit des Dickdarms mit vielen kleinen Ausstülpungen der Schleimhaut - Divertikulose
17	R10	66	Bauch- bzw. Beckenschmerzen
18	C20	60	Dickdarmkrebs im Bereich des Mastdarms - Rektumkrebs
18	S52	60	Knochenbruch des Unterarmes
20	E11	59	Zuckerkrankheit, die nicht zwingend mit Insulin behandelt werden muss - Diabetes Typ-2
21	K43	57	Bauchwandbruch
22	C18	55	Dickdarmkrebs im Bereich des Grimmdarms (Kolon)
23	K21	51	Krankheit der Speiseröhre durch Rückfluss von Magensaft
24	C22	50	Krebs der Leber bzw. der in der Leber verlaufenden Gallengänge
24	K60	50	Einriss der Schleimhaut (Fissur) bzw. Bildung eines röhrenartigen Ganges (Fistel) im Bereich des Afters oder Mastdarms
26	C78	49	Metastase einer Krebserkrankung in Atmungs- bzw. Verdauungsorganen
27	I71	46	Krankheiten der Hauptschlagader (Aortenaneurysma - und - dissektion)

Rang	ICD-10 Ziffer:	Absolute Fallzahl:	Umgangssprachliche Bezeichnung:
28	I80	43	Verschluss einer Vene durch ein Blutgerinnsel (Thrombose) bzw. oberflächliche Venenentzündung
28	T81	43	Komplikationen bei ärztlichen Eingriffen
30	K61	41	Abgekapselter eitriger Entzündungsherd (Abszess) im Bereich des Mastdarms bzw. Afters

Weitere Kompetenz-Diagnosen:

Rang	ICD-10 Ziffer:	Absolute Fallzahl:	Umgangssprachliche Bezeichnung:
1	C25	37	Bauchspeicheldrüsenkrebs
2	E66	36	Fettleibigkeit, schweres Übergewicht
3	C73	28	Schilddrüsenkrebs
3	E21	28	Überfunktion bzw. sonstige Krankheit der Nebenschilddrüsen
5	C15	15	Speiseröhrenkrebs
5	K50	15	Crohn-Krankheit - Morbus Crohn
7	K22	12	Sonstige Krankheit der Speiseröhre

B-[3].7 Prozeduren nach OPS

Top 30 Operationen

Rang	OPS-301 Ziffer:	Absolute Fallzahl:	Umgangssprachliche Bezeichnung:
1	5-893	422	Entfernung von erkranktem Gewebe an Haut und Unterhaut
2	5-916	335	Vorübergehende Abdeckung von Weichteilverletzungen durch Haut bzw. Hautersatz oder Wundbehandlung mittels Vakuumversiegelung
3	5-469	309	Sonstige Operation am Darm
4	5-530	300	Operativer Verschluss eines Leistenbruchs
5	5-541	296	Operative Eröffnung der Bauchhöhle bzw. des Raums hinter der Bauchhöhle
6	5-399	245	Sonstige Operation an Blutgefäßen
7	5-900	227	Einfacher operativer Verschluss der Haut bzw. der Unterhaut nach Verletzungen, z.B. mit einer Naht
8	5-930	205	Art des verpflanzten Materials
9	5-410	179	Entnahme von Blutstammzellen aus dem Knochenmark und den Blutgefäßen zur Transplantation
10	5-455	178	Operative Entfernung von Teilen des Dickdarms

Rang	OPS-301 Ziffer:	Absolute Fallzahl:	Umgangssprachliche Bezeichnung:
11	5-381	165	Operative Entfernung eines Blutgerinnsels einschließlich der angrenzenden Innenwand einer Schlagader
12	5-393	163	Anlegen einer sonstigen Verbindung zwischen Blutgefäßen (Shunt) bzw. eines Umgehungsgefäßes (Bypass)
13	5-511	162	Operative Entfernung der Gallenblase
14	5-386	147	Sonstige operative Entfernung von Blutgefäßen wegen Erkrankung der Gefäße bzw. zur Gefäßverpflanzung
15	5-401	131	Operative Entfernung einzelner Lymphknoten bzw. Lymphgefäße
16	5-380	128	Operative Eröffnung von Blutgefäßen bzw. Entfernung eines Blutgerinnsels
16	5-892	128	Sonstige operative Einschnitte an Haut bzw. Unterhaut
18	5-915	127	Operatives Entfernen von erkranktem Gewebe der Haut
19	5-640	125	Operation an der Vorhaut des Penis
20	5-470	115	Operative Entfernung des Blinddarms
20	5-572	115	Zystostomie
22	5-894	99	Operative Entfernung von erkranktem Gewebe an Haut bzw. Unterhaut
23	5-454	97	Operative Dünndarmentfernung
24	5-062	91	Sonstige teilweise Entfernung der Schilddrüse
25	5-624	90	Operative Befestigung des Hodens im Hodensack
26	5-545	87	Operativer Verschluss der Bauchwand bzw. des Bauchfells (Peritoneum)
27	5-787	85	Entfernung von Hilfsmitteln, die zur Befestigung von Knochenteilen z.B. bei Brüchen verwendet wurden
28	5-536	81	Operativer Verschluss eines Narbenbruchs
29	5-490	80	Operative Entfernung von Gewebe im Bereich des Anus
30	5-394	75	Erneute Operation nach einer Gefäßoperation

Weitere Kompetenz-Prozeduren:

Rang	OPS-301 Ziffer:	Absolute Fallzahl:	Umgangssprachliche Bezeichnung:
1	5-448	73	Sonstiger operativer, wiederherstellender Eingriff am Magen
2	5-484	60	Operative Mastdarmentfernung (Rektumresektion) mit Beibehaltung des Schließmuskels
3	5-067	38	Operative Entfernung einer oder mehrerer Nebenschilddrüsen
3	5-502	38	Operative Entfernung eines oder mehrerer Lebersegmente
5	5-063	33	Operative Entfernung der Schilddrüse
6	5-524	31	Operative Teilentfernung der Bauchspeicheldrüse

Rang	OPS-301 Ziffer:	Absolute Fallzahl:	Umgangssprachliche Bezeichnung:
7	5-437	16	Vollständige operative Magenentfernung - Gastrektomie
8	5-072	14	Operative Entfernung der Nebenniere - Adrenalektomie
8	5-485	14	Operative Mastdarmentfernung (Rektumresektion) ohne Beibehaltung des Schließmuskels
10	5-424	12	Operative Teilentfernung der Speiseröhre mit Wiederherstellung der Verbindung

B-[3].8 Ambulante Behandlungsmöglichkeiten

Bezeichnung der Ambulanz:	Angebotene Leistung:	Art der Ambulanz:
Poliklinik der Chirurgischen Klinik I	<ul style="list-style-type: none"> • Eingriffe bei Leisten- und Schenkelhernien • Zirkumzision (Beschneidung) • Nabelhernien • Wundversorgung (Debridement, primäre Naht) • Eingriffe am Weichteil-/Bindegewebe • Abszessspaltung, subkutan • periphere Gefäßeingriffe (z.B. periphere AV-Fistel) • periphere Krampfader-Operation • Endoskopie (Gastroskopie, Coloskopie) • periphere Fremdkörperentfernungen (z.B. Portkatheter, PEG-Sonde, Jejunalsonde) • Eingriffe bei Sinus pilonidalis (Steißbeinfistel) • Behandlung von Analfisteln • andere Eingriffe am Anus (After) 	Hochschulambulanz nach § 117 SGB V

B-[3].9 Ambulante Operationen nach § 115b SGB V

Ambulante Operationen

Rang	OPS-301 Ziffer:	Umgangssprachliche Bezeichnung:	Absolute Fallzahl:
1	1-650	Untersuchung des Dickdarms durch eine Spiegelung - Koloskopie	196
2	5-640	Operation an der Vorhaut des Penis	178
3	5-399	Sonstige Operation an Blutgefäßen	25
4	1-444	Entnahme einer Gewebeprobe (Biopsie) aus dem unteren Verdauungstrakt bei einer Spiegelung	19
5	5-530	Operativer Verschluss eines Leistenbruchs	7
6	5-452	Operative Entfernung oder Zerstörung von erkranktem Gewebe des Dickdarms	6
7	1-502	Entnahme einer Gewebeprobe (Biopsie) aus Muskeln bzw. Weichteilen durch operativen Einschnitt	≤ 5
7	5-392	Anlegen einer Verbindung (Shunt) zwischen einer Schlagader und einer Vene	≤ 5
7	5-394	Erneute Operation nach einer Gefäßoperation	≤ 5
7	5-401	Operative Entfernung einzelner Lymphknoten bzw. Lymphgefäße	≤ 5
7	5-490	Operative Entfernung von Gewebe im Bereich des After	≤ 5
7	5-491	Operative Behandlung von röhrenartigen Gängen im Bereich des Darmausganges (Analfisteln)	≤ 5
7	5-492	Operative Entfernung oder Zerstörung von erkranktem Gewebe im Bereich des Darmausganges	≤ 5
7	5-493	Operative Behandlung von Hämorrhoiden	≤ 5
7	5-534	Operativer Verschluss eines Nabelbruchs	≤ 5
7	5-711	Operation an der Scheidenvorhofdrüse (Bartholin-Drüse)	≤ 5
7	5-787	Entfernung von Hilfsmitteln, die zur Befestigung von Knochenteilen z.B. bei Brüchen verwendet wurden	≤ 5
7	5-79a	Einrenken einer Gelenkverrenkung von außen und Befestigung der Knochen mit Hilfsmitteln wie Schrauben oder Platten	≤ 5
7	5-840	Operation an den Sehnen der Hand	≤ 5
7	5-841	Operation an den Bändern der Hand	≤ 5
7	5-849	Sonstige Operation an der Hand	≤ 5
7	5-850	Operativer Einschnitt an Muskeln, Sehnen bzw. deren Bindegewebshüllen	≤ 5
7	5-859	Sonstige Operation an Muskeln, Sehnen, deren Bindegewebshüllen bzw. Schleimbeuteln	≤ 5
7	5-863	Operative Abtrennung von Teilen der Hand oder der gesamten Hand	≤ 5
7	5-865	Operative Abtrennung (Amputation) von Teilen des Fußes oder des gesamten Fußes	≤ 5

Rang	OPS-301 Ziffer:	Umgangssprachliche Bezeichnung:	Absolute Fallzahl:
7	5-897	Operative Sanierung einer Steißbeinfistel (Sinus pilonidalis)	≤ 5
7	5-898	Operation am Nagel	≤ 5

B-[3].10 Zulassung zum Durchgangs-Arztverfahren der Berufsgenossenschaft

trifft nicht zu/entfällt

B-[3].11 Apparative Ausstattung

Nr.	Vorhandene Geräte:	Kommentar / Erläuterung:
AA01	Angiographiegerät	Modernste Anlagen mit digitaler Subtraktionsanalyse auch intraoperativ [24h verfügbar]
AA07	Cell Saver (im Rahmen einer Bluttransfusion)	[24h verfügbar]
AA08	Computertomograph (CT)	64-Zeiler und Schockraum-CT [24h verfügbar]
AA12	Endoskop	Endoskopische Operationen; Magen- und Darmspiegelung [24h verfügbar]
AA14	Geräte für Nierenersatzverfahren (Hämofiltration, Dialyse, Peritonealdialyse)	Kontinuierlich und diskontinuierlich [24h verfügbar]
AA15	Geräte zur Lungenersatztherapie/-unterstützung (z.B. ECMO/ECLA)	[24h verfügbar]
AA20	Laser	Behandlung des Blutschwammes
AA22	Magnetresonanztomograph (MRT)	Modernste Anlage [24h verfügbar]
AA24	OP-Navigationsgerät	Siehe Unfallchirurgie
AA27	Röntengerät/Durchleuchtungsgerät (z.B. C-Bogen)	Mit digitaler Bilddokumentation auch im OP [24h verfügbar]
AA29	Sonographiegerät/ Dopplersonographiegerät	Auch intraoperativer Ultraschall [24h verfügbar]
AA00	Modernste Blustillungs- und Schneidverfahren im OP	

B-[3].12 Personelle Ausstattung

B-12.1 Ärzte:

Ärzte insgesamt (außer Belegärzte):

45,0 (Vollkräfte; ggf. inkl. an der Patientenversorgung beteiligtes Drittmittelpersonal)

Davon Fachärzte:

20,2 (Vollkräfte)

Belegärzte (nach § 121 SGB V):

0

Fachexpertise der Abteilung

Nr.	Bezeichnung:	Kommentar / Erläuterungen:
AQ06	Allgemeine Chirurgie	
AQ07	Gefäßchirurgie	
AQ09	Kinderchirurgie	
AQ10	Orthopädie und Unfallchirurgie	bis 16 Jahre Kinderchirurgie
AQ13	Viszeralchirurgie	

B-12.2 Pflegepersonal:

Pflegekräfte insgesamt:

137,8 (Vollkräfte)

Kommentar/Erläuterung:

zusätzlich werden Schülerinnen und Schüler der Berufsfachschule für Krankenpflege und Kinderkrankenpflege eingesetzt

Davon examinierte Gesundheits- und Kranken-/Kinderkrankenpfleger
(3 Jahre, ohne und mit Fachweiterbildung):

137,0 (Vollkräfte)

Davon examinierte Gesundheits- und Kranken-/Kinderkrankenpfleger
(3 Jahre, mit entsprechender Fachweiterbildung):

40,7 (Vollkräfte)

Kommentar/Erläuterung:

Art der Fachweiterbildung: Intensivmedizin (Anästhesie); Intensivmedizin (Innere Medizin); Mentor/-in; Onkologie; Operationsdienst; Palliativ Care; Praxisanleiter/-in; Stationsleitung

B-12.3 Spezielles therapeutisches Personal:

Nr.	Spezielles therapeutisches Personal:	Kommentar:
SP02	Arzthelfer	
SP21	Physiotherapeuten	
SP27	Stomatherapeuten	
SP00	Beschäftigungstherapeut	

B-[4] KLINIK UND POLIKLINIK FÜR UNFALL-, HAND-, PLASTISCHE UND WIEDERHERSTELLUNGSSCHIRURGIE

Direktor:
Prof. Dr. Rainer Meffert

Die Klinik und Poliklinik für Unfall-, Hand-, Plastische und Wiederherstellungschirurgie, die von Univ.-Prof. Dr. med. Rainer H. Meffert geleitet wird, deckt das gesamte Spektrum der Unfall- und Wiederherstellungschirurgie, Plastischen und Ästhetischen sowie Handchirurgie ab. Sie ist zentraler Bestandteil des Traumazentrums, das als Anlaufstelle für schwerverletzte (polytraumatisierte) Patienten. Die Klinik ist zur Behandlung von Arbeitsunfällen aller Art einschließlich des Verletzungsartenverfahrens („§ 6-Fälle“) zugelassen. Neben der allgemeinen unfallchirurgischen Sprechstunde bestehen eine „D-Arzt“-Sprechstunde für die ambulante unfallärztliche Behandlung und diverse Spezialsprechstunden. Für die Nachbehandlung operierter Patienten steht eine Abteilung für Physiotherapie mit modernen Trainingsgeräten einschließlich Bewegungsbad zur Verfügung. Innerhalb der Klinik ist eine eigene Sektion Plastische- und Ästhetische Chirurgie unter der Leitung von Dr. I. Kuhfuß verankert. Hier wird ein großes Spektrum angeboten, das zur vollen Weiterbildungsermächtigung des Fachgebiets führt.

B-[4].1 Kontaktdaten

Klinik und Poliklinik für Unfall-, Hand-, Plastische und Wiederherstellungschirurgie
Oberdürrbacher Str. 6

97080 Würzburg

Telefon: 0931 / 201 - 37001
Fax: 0931 / 201 - 37009
E-Mail: unfallchir@chirurgie.uni-wuerzburg.de
Internet: www.klinik.uni-wuerzburg.de/unfallchirurgie

Art der Abteilung:
bettenführende Hauptabteilung

Fachabteilungsschlüssel:
1600

B-[4].2 Versorgungsschwerpunkte

Nr.	Versorgungsschwerpunkte im Bereich Klinik und Poliklinik für Unfall-, Plastische und Wiederherstellungschirurgie:	Kommentar / Erläuterung:
VC26	Metall-/Fremdkörperentfernungen	
VC27	Bandrekonstruktionen/Plastiken	
VC28	Gelenkersatzverfahren/Endo-Prothetik	Hüft-, Knie-, Schulter-, Sprunggelenk, periprothetische Frakturen, Prothesenwechsel
VC29	Behandlung von Dekubitalgeschwüren	
VC30	Septische Knochenchirurgie	
VC31	Diagnostik und Therapie von Knochenentzündungen	
VC32	Diagnostik und Therapie von Verletzungen des Kopfes	
VC33	Diagnostik und Therapie von Verletzungen des Halses	
VC34	Diagnostik und Therapie von Verletzungen des Thorax	
VC35	Diagnostik und Therapie von Verletzungen der Lumbosakralgegend, der Lendenwirbelsäule und des Beckens	
VC36	Diagnostik und Therapie von Verletzungen der Schulter und des Oberarmes	
VC37	Diagnostik und Therapie von Verletzungen des Ellenbogens und des Unterarmes	
VC38	Diagnostik und Therapie von Verletzungen des Handgelenkes und der Hand	
VC39	Diagnostik und Therapie von Verletzungen der Hüfte und des Oberschenkels	
VC40	Diagnostik und Therapie von Verletzungen des Knies und des Unterschenkels	
VC41	Diagnostik und Therapie von Verletzungen der Knöchelregion und des Fußes	
VC42	Diagnostik und Therapie von sonstigen Verletzungen	
VC55	Minimal-invasive laparoskopische Operationen	
VC56	Minimal-invasive endoskopische Operationen	
VC57	Plastisch rekonstruktive Eingriffe	Rekonstruktion posttraumatischer Defekte und Fehlstellungen
VC58	Spezialsprechstunde	Berufsgenossenschaft, Polytrauma, Wirbelsäule, Knie, Schulter, Fuß, Hand
VC00	Osteoporotische Wirbelsäulenverletzungen und -deformierungen	
VC00	Pathologische Frakturen	
VC00	Knochtumore	

B-[4].3 Medizinisch-pflegerische Leistungsangebote

Nr.	Medizinisch-pflegerisches Leistungsangebot:	Kommentar / Erläuterung:
MP03	Angehörigenbetreuung/-beratung/-seminare	
MP04	Atemgymnastik	Im Rahmen des Pflegestandards
MP07	Beratung/Betreuung durch Sozialarbeiter	Bei Entlassung aus der Klinik
MP08	Berufsberatung/Rehabilitationsberatung	
MP09	Besondere Formen/Konzepte der Betreuung von Sterbenden	Geschultes Pflegepersonal/Pflegestandard/Pflegeleitbild
MP10	Bewegungsbad/Wassergymnastik	
MP11	Bewegungstherapie	
MP14	Diät- und Ernährungsberatung	
MP15	Entlassungsmanagement	In Vorbereitung
MP16	Ergotherapie	
MP21	Kinästhetik	Wird in der Pflege am Patienten angewandt
MP24	Lymphdrainage	Durch Massageabteilung
MP25	Massage	Durch Massageabteilung
MP26	Medizinische Fußpflege	Kann auf Wunsch angefordert werden (Selbstzahler)
MP31	Physikalische Therapie	
MP32	Physiotherapie/Krankengymnastik	
MP37	Schmerztherapie/-management	Durch Anästhesie
MP47	Versorgung mit Hilfsmitteln/Orthopädietechnik	Durch Station oder Sanitätshaus
MP48	Wärme- u. Kälteanwendungen	
MP49	Wirbelsäulengymnastik	
MP51	Wundmanagement	Bei allen Wunden durch speziell geschultes Pflegepersonal

B-[4].4 Nicht-medizinische Serviceangebote

Nr.	Serviceangebot:	Kommentar / Erläuterung:
SA01	Aufenthaltsräume	
SA03	Ein-Bett-Zimmer mit eigener Nasszelle	
SA06	Rollstuhlgerechte Nasszellen	
SA08	Teeküche für Patienten	
SA11	Zwei-Bett-Zimmer mit eigener Nasszelle	
SA13	Elektrisch verstellbare Betten	
SA14	Fernsehgerät am Bett/ im Zimmer	
SA15	Internetanschluss am Bett/ im Zimmer	
SA17	Rundfunkempfang am Bett	
SA18	Telefon	
SA19	Wertfach/Tresor am Bett/im Zimmer	
SA20	Frei wählbare Essenszusammenstellung (Komponentenwahl)	
SA21	Kostenlose Getränkebereitstellung (Mineralwasser)	
SA22	Bibliothek	

B-[4].5 Fallzahlen

Vollstationäre Fallzahl:
1.703

Teilstationäre Fallzahl:
0

*Eventuelle Unterschiede zwischen Gesamtfallzahl des Krankenhauses und der Summe der Fallzahlen der Organisationseinheiten/ Fachabteilungen können im Anwendungsbereich der Bundespflegesatzverordnung auf internen Verlegungen innerhalb der Psychiatrie/ Psychosomatik beruhen.

B-[4].6 Hauptdiagnosen nach ICD

Top 30 Diagnosen

Rang	ICD-10 Ziffer:	Absolute Fallzahl:	Umgangssprachliche Bezeichnung:
1	S06	145	Verletzung des Schädelinneren
2	S82	110	Knochenbruch des Unterschenkels, einschließlich des oberen Sprunggelenkes
3	S52	101	Knochenbruch des Unterarmes
4	S32	94	Knochenbruch der Lendenwirbelsäule bzw. des Beckens
5	S72	86	Knochenbruch des Oberschenkels
6	S42	76	Knochenbruch im Bereich der Schulter bzw. des Oberarms
7	S22	67	Knochenbruch der Rippe(n), des Brustbeins bzw. der Brustwirbelsäule
8	T84	60	Komplikationen durch künstliche Gelenke, Metallteile oder durch Verpflanzung von Gewebe in Knochen, Sehnen, Muskeln bzw. Gelenken
9	L03	47	Eitrige, sich ohne klare Grenzen ausbreitende Entzündung in tiefer liegendem Gewebe - Phlegmone
10	S62	42	Knochenbruch im Bereich des Handgelenkes bzw. der Hand
10	S68	42	Abtrennung von Fingern oder der Hand durch einen Unfall
12	M84	35	Knochenbruch bzw. fehlerhafte Heilung eines Bruches
13	T81	32	Komplikationen bei ärztlichen Eingriffen
14	S61	25	Offene Wunde im Bereich des Handgelenkes bzw. der Hand
15	N62	22	Übermäßige Vergrößerung der Brustdrüse
15	S66	22	Verletzung von Muskeln oder Sehnen in Höhe des Handgelenkes bzw. der Hand
15	S92	22	Knochenbruch des Fußes, außer im Bereich des oberen Sprunggelenkes
18	S01	17	Offene Wunde des Kopfes
19	S30	16	Oberflächliche Verletzung des Bauches, der Lenden bzw. des Beckens
19	S70	16	Oberflächliche Verletzung der Hüfte bzw. des Oberschenkels
21	S12	14	Knochenbruch im Bereich des Halses
22	L89	13	Wundliegeneschwür - Dekubitus
22	M80	13	Knochenbruch bei normaler Belastung aufgrund einer Verminderung der Knochendichte - Osteoporose
22	S13	13	Verrenkung, Verstauchung oder Zerrung von Gelenken bzw. Bändern des Halses
22	S63	13	Verrenkung, Verstauchung oder Zerrung von Gelenken bzw. Bändern im Bereich des Handgelenkes oder der Hand

Rang	ICD-10 Ziffer:	Absolute Fallzahl:	Umgangssprachliche Bezeichnung:
22	T85	13	Komplikationen durch sonstige eingepflanzte Fremdteile (z.B. künstliche Augenlinsen, Brustimplantate) oder Verpflanzung von Gewebe im Körperinneren
27	C79	12	Metastase einer Krebserkrankung in sonstigen Körperregionen
27	G56	12	Funktionsstörung eines Nervens am Arm bzw. an der Hand
27	S20	12	Oberflächliche Verletzung im Bereich des Brustkorbs
27	S43	12	Verrenkung, Verstauchung oder Zerrung von Gelenken bzw. Bändern des Schultergürtels

Weitere Kompetenz-Diagnosen:

Rang	ICD-10 Ziffer:	Absolute Fallzahl:	Umgangssprachliche Bezeichnung:
1	S83	12	Verrenkung, Verstauchung oder Zerrung des Kniegelenkes bzw. seiner Bänder
2	M16	7	Gelenkverschleiß (Arthrose) des Hüftgelenkes
3	M17	≤ 5	Gelenkverschleiß (Arthrose) des Kniegelenkes

B-[4].7 Prozeduren nach OPS

Top 30 Operationen

Rang	OPS-301 Ziffer:	Absolute Fallzahl:	Umgangssprachliche Bezeichnung:
1	5-893	385	Entfernung von erkranktem Gewebe an Haut und Unterhaut
2	5-916	268	Vorübergehende Abdeckung von Weichteilverletzungen durch Haut bzw. Hautersatz oder Wundbehandlung mittels Vakuumversiegelung
3	5-787	199	Entfernung von Hilfsmitteln, die zur Befestigung von Knochteilen z.B. bei Brüchen verwendet wurden
4	5-794	182	Operatives Einrichten eines mehrfachen Bruchs (Reposition) im Gelenkbereich eines langen Röhrenknochens und Befestigung der Knochteile mit Hilfsmitteln wie Schrauben oder Platten
5	5-790	179	Einrichten eines Knochenbruchs oder einer Ablösung der Wachstumsfuge (Reposition) und Befestigung der Knochteile mit Hilfsmitteln wie Schrauben oder Platten von außen
6	5-902	123	Freie Hautverpflanzung
7	5-780	115	Operativer Einschnitt in Knochengewebe bei einer keimfreien oder durch Krankheitserreger verunreinigten Knochenerkrankung

Rang	OPS-301 Ziffer:	Absolute Fallzahl:	Umgangssprachliche Bezeichnung:
8	5-793	113	Operatives Einrichten eines einfachen Bruchs (Reposition) im Gelenkbereich eines langen Röhrenknochens
9	5-901	102	Freie Hauttransplantation, Entnahmestelle
10	5-840	98	Operation an den Sehnen der Hand
11	5-900	89	Einfacher operativer Verschluss der Haut bzw. der Unterhaut nach Verletzungen, z.B. mit einer Naht
12	5-834	80	Operatives Einrichten von Brüchen der Wirbelsäule (geschlossene Reposition) und Befestigung der Knochen mit Hilfsmitteln wie Schrauben oder Platten
13	5-839	77	Sonstige Operation an der Wirbelsäule
14	5-031	66	Operativer Zugang zur Brustwirbelsäule
15	5-032	65	Operativer Zugang zur Lendenwirbelsäule, zum Kreuzbein bzw. zum Steißbein
16	5-800	64	Erneute operative Begutachtung und Behandlung nach einer Gelenkoperation
17	5-892	63	Sonstige operative Einschnitte an Haut bzw. Unterhaut
18	5-850	47	Operativer Einschnitt an Muskeln, Sehnen bzw. deren Bindegewebshüllen
18	5-894	47	Operative Entfernung von erkranktem Gewebe an Haut bzw. Unterhaut
20	5-785	46	Einpflanzung von künstlichem Knochengewebe
21	5-044	45	Nähen der äußeren Hülle eines Nervens bzw. Nervengeflechtes
22	5-903	44	Hautverpflanzung aus dem der Wunde benachbarten Hautareal
23	5-784	43	Operative Verpflanzung bzw. Umlagerung von Knochengewebe
24	5-855	39	Nähen bzw. sonstige Operation an einer Sehne oder einer Sehnenscheide
25	5-812	35	Operation am Gelenkknorpel bzw. an den knorpeligen Zwischenscheiben (Menisken) des Kniegelenks durch eine Spiegelung
25	5-984	35	Operation in mikrochirurgischer Technik
27	5-795	34	Operatives Einrichten (Reposition) eines einfachen Bruchs an kleinen Knochen
27	5-820	34	Operatives Einsetzen eines künstlichen Hüftgelenks
27	5-841	34	Operation an den Bändern der Hand
30	5-792	32	Operatives Einrichten eines mehrfachen Bruchs (Reposition) im Schaftbereich eines langen Röhrenknochens

Weitere Kompetenz-Prozeduren

Rang	OPS-301 Ziffer:	Absolute Fallzahl:	Umgangssprachliche Bezeichnung:
1	5-836	32	Operative Versteifung der Wirbelsäule-Spondylodese
2	5-837	28	Wirbelkörperersatz bzw. komplexer wiederherstellender Eingriff an der Wirbelsäule z.B. bei einem Buckel
3	5-835	27	Operative Befestigung von Knochen der Wirbelsäule mit Hilfsmitteln wie Schrauben oder Platten
3	5-857	27	Operativer, wiederherstellender Eingriff durch Verschiebung körpereigener Haut- oder Fettlappen, die an Muskeln bzw. deren Bindegewebshüllen befestigt sind
5	5-863	25	Operative Abtrennung von Teilen der Hand oder der gesamten Hand
6	5-811	22	Operation an der Gelenkinnenhaut durch eine Spiegelung
7	5-056	21	Eingriff mit Aufhebung der Nervenfunktion oder zur Druckentlastung eines Nerven
8	5-781	20	Operative Durchtrennung von Knochengewebe zum Ausgleich von Fehlstellungen
8	5-798	20	Operatives Einrichten eines Bruchs (Reposition) an Beckenrand bzw. Beckenring
8	5-832	20	Operative Entfernung von erkranktem Knochen- bzw. Gelenkgewebe der Wirbelsäule
11	5-030	13	Operativer Zugang zum Übergang zwischen Kopf und Hals bzw. zur Halswirbelsäule
12	5-799	8	Operatives Einrichten eines Bruchs (Reposition) der Hüftgelenkspfanne oder des Hüftkopfes und Befestigung der Knochenteile mit Hilfsmitteln wie Schrauben oder Platten

B-[4].8 Ambulante Behandlungsmöglichkeiten

Bezeichnung der Ambulanz:	Angebotene Leistung:	Art der Ambulanz:
Poliklinik der Unfallchirurgie	<ul style="list-style-type: none"> • lokale Exzision und Entfernung von Osteosynthesematerialien • kleine Eingriffe an Handgelenk und Hand • Nervendekompression (z.B. Karpaltunnelsyndrom) • Stumpfversorgung nach peripheren Amputationsverletzungen • Narbenkorrektur • plastische Operation an Haut und Unterhaut 	Hochschulambulanz nach § 117 SGB V

B-[4].9 Ambulante Operationen nach § 115b SGB V

Ambulante Operationen

Rang	OPS-301 Ziffer:	Umgangssprachliche Bezeichnung:	Absolute Fallzahl:
1	5-841	Operation an den Bändern der Hand	48
2	5-787	Entfernung von Hilfsmitteln, die zur Befestigung von Knochenteilen z.B. bei Brüchen verwendet wurden	27
3	5-056	Eingriff mit Aufhebung der Nervenfunktion oder zur Druckentlastung eines Nerven	25
4	5-840	Operation an den Sehnen der Hand	24
5	5-849	Sonstige Operation an der Hand	21
6	5-790	Einrichten eines Knochenbruchs oder einer Ablösung der Wachstumsfuge (Reposition) und Befestigung der Knochenteile mit Hilfsmitteln wie Schrauben oder Platten von außen	16
7	5-812	Operation am Gelenkknorpel bzw. an den knorpeligen Zwischenscheiben (Menisken) des Kniegelenks durch eine Spiegelung	12
8	1-697	Untersuchung eines Gelenks durch eine Spiegelung	10
8	5-795	Operatives Einrichten (Reposition) eines einfachen Bruchs an kleinen Knochen	10
10	5-842	Operation an den Bindegewebshüllen der Muskeln und Sehnen an Hand bzw. Fingern	6
11	5-041	Operative Entfernung oder Zerstörung von erkranktem Gewebe von Nerven	≤ 5
11	5-044	Nähen der äußeren Hülle eines Nervens bzw. Nervengeflechtes	≤ 5

Rang	OPS-301 Ziffer:	Umgangssprachliche Bezeichnung:	Absolute Fallzahl:
11	5-046	Nähen der äußeren Hülle eines Nervens bzw. Nervengeflechtes, im Rahmen eines anderen Eingriffs	≤ 5
11	5-057	Eingriff mit Aufhebung der Nervenfunktion oder zur Druckentlastung eines Nervens mit Verlagerung des Nerven	≤ 5
11	5-097	Lidstraffung	≤ 5
11	5-184	Operative Korrektur abstehender Ohren	≤ 5
11	5-780	Operativer Einschnitt in Knochengewebe bei einer keimfreien oder durch Krankheitserreger verunreinigten Knochenerkrankung	≤ 5
11	5-782	Operative Entfernung von erkranktem Knochengewebe	≤ 5
11	5-793	Operatives Einrichten eines einfachen Bruchs (Reposition) im Gelenkbereich eines langen Röhrenknochens	≤ 5
11	5-800	Erneute operative Begutachtung und Behandlung nach einer Gelenkoperation	≤ 5
11	5-801	Operation am Gelenkknorpel bzw. an den knorpeligen Zwischenscheiben (Menisken)	≤ 5
11	5-807	Operativer, wiederherstellender Eingriff an Sehnen bzw. Bändern sonstiger Gelenke	≤ 5
11	5-811	Operation an der Gelenkinnenhaut durch eine Spiegelung	≤ 5
11	5-844	Erneute operative Begutachtung und Behandlung der Gelenke der Hand außer dem Handgelenk	≤ 5
11	5-845	Operative Entfernung der Gelenkinnenhaut an der Hand	≤ 5
11	5-846	Operative Versteifung von Gelenken an der Hand außer am Handgelenk	≤ 5
11	5-847	Operative Entfernung bzw. Wiederherstellung der Gelenke an der Hand außer am Handgelenk	≤ 5
11	5-850	Operativer Einschnitt an Muskeln, Sehnen bzw. deren Bindegewebshüllen	≤ 5
11	5-851	Durchtrennung von Muskeln, Sehnen bzw. deren Bindegewebshüllen	≤ 5
11	5-855	Nähen bzw. sonstige Operation an einer Sehne oder einer Sehnenscheide	≤ 5

B-[4].10 Zulassung zum Durchgangs-Arztverfahren der Berufsgenossenschaft

Arzt mit ambulanter D-Arzt-Zulassung vorhanden: Ja

stationäre BG-Zulassung: Ja

B-[4].11 Apparative Ausstattung

Nr.	Vorhandene Geräte:	Kommentar / Erläuterung:
AA07	Cell Saver (im Rahmen einer Bluttransfusion)	[24h verfügbar]
AA12	Endoskop	[24h verfügbar]
AA27	Röntgengerät/ Durchleuchtungsgerät (z.B. C-Bogen)	[24h verfügbar]
AA00	Operationsmikroskop	[24h verfügbar]
AA00	3-D Durchleuchtung	[24h verfügbar]

B-[4].12 Personelle Ausstattung

B-12.1 Ärzte:

Ärzte insgesamt (außer Belegärzte):

14,7 (Vollkräfte; ggf. inklusive an der Patientenversorgung beteiligtes Drittmittelpersonal)

Davon Fachärzte:

7,7 (Vollkräfte)

Belegärzte (nach § 121 SGB V):

0

Fachexpertise der Abteilung

Nr.	Bezeichnung:	Kommentar / Erläuterungen:
AQ06	Allgemeine Chirurgie	
AQ11	Plastische und Ästhetische Chirurgie	
ZF32	Physikalische Therapie und Balneotherapie	
ZF33	Plastische Operationen	
AQ00	Unfallchirurgie	

B-12.2 Pflegepersonal:

Pflegekräfte insgesamt:

50,1 (Vollkräfte)

Kommentar/Erläuterung:

zusätzlich werden Schülerinnen und Schüler der Berufsfachschule für Krankenpflege eingesetzt

Davon examinierte Gesundheits- und Kranken-/Kinderkrankenpfleger

(3 Jahre, ohne und mit Fachweiterbildung):

50,1 (Vollkräfte)

Davon examinierte Gesundheits- und Kranken-/Kinderkrankenpfleger

(3 Jahre, mit entsprechender Fachweiterbildung):

17,2 (Vollkräfte)

Kommentar/Erläuterung:

Art der Fachweiterbildung: Intensivmedizin (Innere Medizin); Operationsdienst; Mentor/-in; Stationsleitung

B-[5] KLINIK UND POLIKLINIK FÜR DERMATOLOGIE, VENEROLOGIE UND ALLERGOLOGIE

Direktorin:
Prof. Dr. Eva-Bettina Bröcker

Die Klinik bietet das gesamte Spektrum der konservativen und operativen Dermatologie an. Besondere Schwerpunkte sind die Behandlung bösartiger Hauttumore sowie die Diagnostik und Therapie von Allergiekrankheiten und Autoimmunkrankheiten der Haut. In Spezialambulanzen werden Patienten mit Psoriasis, Neurodermitis und Hyperhidrose, Melanomen und Hautlymphomen, venösen Beinulzera und Erkrankungen des äußeren Anal- und Genitalbereichs, nach Organtransplantation sowie Kinder und Erwachsene mit erblichen Hautkrankheiten betreut. Die Hautklinik ist an nationalen und internationalen Forschungsverbänden beteiligt. Eine klinische Forschergruppe mit tumorbiologischem Schwerpunkt arbeitet daran, Ergebnisse der Grundlagenforschung in die klinische Anwendung zu übertragen.

B-[5].1 Kontaktdaten

Klinik und Poliklinik für Dermatologie, Venerologie und Allergologie
Josef-Schneider-Str. 2

97080 Würzburg

Telefon: 0931 / 201 - 26710
Fax: 0931 / 201 - 26700
E-Mail: Braun_G@klinik.uni-wuerzburg.de
Internet: www.klinik.uni-wuerzburg.de/hautklinik

Art der Abteilung:
bettenführende Hauptabteilung

Fachabteilungsschlüssel:
3400

B-[5].2 Versorgungsschwerpunkte

Nr.	Versorgungsschwerpunkte	Kommentar / Erläuterung:
VD01	Diagnostik und Therapie von Allergien	Arzneiallergie/-intoleranz, Ekzemkrankheiten (Kontaktekzeme), Bienen-/Wespengiftallergie, Anaphylaxie, Urtikaria und Angioödem, Nahrungsallergie/-intoleranz, Rhinitis allergica ("Heuschnupfen"), Asthma, Berufskrankheiten, Photoallergie, Allergie in Schwangerschaft und Kindesalter, Umwelt und Allergie
VD03	Diagnostik und Therapie von Hauttumoren	Behandlung der epithelialen Hauttumoren und des malignen Melanoms, des metastasierten Melanoms mit Chemotherapie, Immuntherapie und innovativen Therapieverfahren; Diagnostik und Therapie von Hautlymphomen
VD04	Diagnostik und Therapie von Infektionen der Haut und der Unterhaut	
VD05	Diagnostik und Therapie von bullösen Dermatosen	Diagnostik und Therapie von blasenbildenden Hautkrankheiten
VD06	Diagnostik und Therapie von papulosquamösen Hautkrankheiten	
VD07	Diagnostik und Therapie von Urtikaria und Erythem	
VD08	Diagnostik und Therapie von Krankheiten der Haut und der Unterhaut durch Strahleneinwirkung	z.B. Photoallergische Reaktionen
VD09	Diagnostik und Therapie von Krankheiten der Hautanhangsgebilde	z.B. Haarkrankheiten, Nagelkrankheiten, Hyperhidrose
VD10	Diagnostik und Therapie sonstiger Krankheiten der Haut und Unterhaut	

Nr.	Versorgungsschwerpunkte	Kommentar / Erläuterung:
VD11	Spezialsprechstunde	Neurodermitis, Autoimmunerkrankungen, chronische Wunden u. Narben, Venenerkrankungen, Erkrankungen des Enddarms und Anus, Psoriasis, Melanom, Hautlymphome, Alopecia areata (kreisrunder Haarausfall), Hyperhidrose, Vitiligo, Dermatologische Ästhetik, Spezialsprechstunde für immunsupprimierte und organtransplantierte Patienten, Spezialsprechstunde für Morbus Fabry (siehe auch A-8 "Fachabteilungsübergreifende Versorgungsschwerpunkte")
VD00	Diagnostik und Therapie von Autoimmunerkrankungen der Haut	
VD00	Diagnostik und Therapie von Hautkrankheiten im Kindesalter, insbesondere genetisch bedingten Erkrankungen der Haut	

B-[5].3 Medizinisch-pflegerische Leistungsangebote

Nr.	Medizinisch-pflegerisches Leistungsangebot:	Kommentar / Erläuterung:
MP03	Angehörigenbetreuung/-beratung/-seminare	
MP04	Atemgymnastik	Im Rahmen des Pflegestandards
MP07	Beratung/Betreuung durch Sozialarbeiter	
MP08	Berufsberatung/Rehabilitationsberatung	
MP09	Besondere Formen/Konzepte der Betreuung von Sterbenden	Geschultes Pflegepersonal/ Pflegestandard/Pflegeleitbild
MP11	Bewegungstherapie	Individuell durch Krankengymnastik
MP13	Diabetiker-Schulung	
MP14	Diät- und Ernährungsberatung	Wird bei Bedarf angefordert
MP15	Entlassungsmanagement	In Vorbereitung
MP16	Ergotherapie	Wird bei Bedarf angefordert
MP21	Kinästhetik	Wird in der Pflege am Patienten angewandt
MP22	Kontinenztraining/Inkontinenzberatung	
MP24	Lymphdrainage	Durch Massageabteilung
MP25	Massage	Durch Massageabteilung
MP26	Medizinische Fußpflege	Kann auf Wunsch angefordert werden (Selbstzahler)
MP32	Physiotherapie/Krankengymnastik	
MP33	Präventive Leistungsangebote/ Präventionskurse	
MP35	Rückenschule/Haltungsschulung	Wird vom Pflegepersonal angewandt; vermittelt durch die innerbetrieblich Fortbildung der Pflege
MP37	Schmerztherapie/-management	Durch Anästhesie; Schmerzprotokoll der Pflege
MP39	Spezielle Angebote zur Anleitung und Beratung von Patienten und Angehörigen	Umkehrisolation nach Pflegestandard; Ernährungsberatung für Patienten
MP45	Stomatherapie und -beratung	Durch Pflege und Stomaberater
MP47	Versorgung mit Hilfsmitteln/Orthopädietechnik	Durch ein Sanitätshaus
MP48	Wärme- u. Kälteanwendungen	
MP51	Wundmanagement	Bei allen Wunden durch speziell geschultes Pflegepersonal
MP52	Zusammenarbeit mit/Kontakt zu Selbsthilfegruppen	

B-[5].4 Nicht-medizinische Serviceangebote

Nr.	Serviceangebot:	Kommentar / Erläuterung:
SA01	Aufenthaltsräume	
SA02	Ein-Bett-Zimmer	
SA03	Ein-Bett-Zimmer mit eigener Nasszelle	
SA05	Mutter-Kind-Zimmer	
SA06	Rollstuhlgerechte Nasszellen	
SA09	Unterbringung Begleitperson	
SA10	Zwei-Bett-Zimmer	
SA11	Zwei-Bett-Zimmer mit eigener Nasszelle	
SA12	Balkon/Terrasse	
SA13	Elektrisch verstellbare Betten	
SA17	Rundfunkempfang am Bett	
SA18	Telefon	
SA20	Frei wählbare Essenszusammenstellung (Komponentenwahl)	
SA21	Kostenlose Getränkebereitstellung (Mineralwasser)	
SA24	Faxempfang für Patienten	
SA34	Rauchfreies Krankenhaus	

B-[5].5 Fallzahlen

Vollstationäre Fallzahl:
2.270

Teilstationäre Fallzahl:
870

*Eventuelle Unterschiede zwischen Gesamtfallzahl des Krankenhauses und der Summe der Fallzahlen der Organisationseinheiten/ Fachabteilungen können im Anwendungsbereich der Bundespflegesatzverordnung auf internen Verlegungen innerhalb der Psychiatrie/ Psychosomatik beruhen.

B-[5].6 Hauptdiagnosen nach ICD

Top 30 Diagnosen

Rang	ICD-10 Ziffer:	Absolute Fallzahl:	Umgangssprachliche Bezeichnung:
1	C43	411	Schwarzer Hautkrebs - Malignes Melanom
2	C44	384	Weißer Hautkrebs (Basaliom, Plattenepithelkarzinom, ...)
3	Z01	141	Diagnostische Haut- und Sensibilisierungstestung
4	L10	105	Blasenbildende Krankheiten - Pemphiguserkrankungen
5	A46	96	Wundrose - Erysipel
6	L20	71	Neurodermitis
7	L30	65	Sonstige Hautentzündungen
8	B02	56	Gürtelrose - Herpes zoster
9	L12	55	Blasenbildende Krankheiten - Pemphigoiderkrankungen
10	D22	46	Pigmentmale
11	Z51	45	Desensibilisierung gegen Insektengift
12	L97	44	Geschwür am Unterschenkel
13	L40	43	Schuppenflechte - Psoriasis
14	I83	40	Krampfadern der Beine
15	C84	37	Krebs ausgehend von bestimmten Abwehrzellen: T-Zell- Lymphome
16	D03	27	Örtlich begrenzter schwarzer Hautkrebs - Melanoma in situ
17	L23	24	Hautentzündung durch allergische Reaktionen auf Kontaktstoffe
17	L27	24	Hautentzündung durch allergische Reaktion auf innerlich aufgenommene Substanzen (z.B. Medikamente)
19	K62	22	Krankheit des Mastdarms und des Anus
20	L63	21	Kreisrunder Haarausfall
21	L50	19	Nesselsucht
21	L73	19	Sonstige Krankheit im Bereich der Haaransätze (Haarfollikel)
21	N48	19	Sonstige Krankheit des Penis
24	L43	17	Knötchenflechte
25	D69	16	Entzündung der Blutgefäße der Haut, Vaskulitis
26	C79	15	Metastase einer Krebserkrankung in sonstigen Körperregionen
27	D23	14	Sonstige gutartige Tumoren der Haut
27	L02	14	Abgekapselter eitriger Entzündungsherd (Abszess) in der Haut bzw. an einem oder mehreren Haaransätzen
29	L98	13	Sonstige Krankheit der Haut bzw. der Unterhaut
30	D04	12	Örtlich begrenzter Tumor (Carcinoma in situ) der Haut

B-[5].7 Prozeduren nach OPS

Top 30 Operationen

Rang	OPS-301 Ziffer:	Absolute Fallzahl:	Umgangssprachliche Bezeichnung:
1	8-191	3266	Verband bei großflächigen bzw. schwerwiegenden Hauterkrankungen
2	5-913	1309	Entfernung oberflächlicher Hautschichten
3	5-903	1047	Hautverpflanzung aus dem der Wunde benachbarten Hautareal
4	5-895	894	Ausgedehnte operative Entfernung von erkranktem Gewebe an Haut bzw. Unterhaut
5	1-700	600	Untersuchung einer Allergie durch eine gezielte Auslösung einer allergischen Reaktion
6	5-916	524	Vorübergehende Abdeckung von Weichteilverletzungen durch Haut bzw. Hautersatz oder Wundbehandlung mittels Vakuumversiegelung
7	1-500	483	Entnahme einer Gewebeprobe (Biopsie) aus Haut bzw. Unterhaut durch operativen Einschnitt
8	5-894	437	Operative Entfernung von erkranktem Gewebe an Haut bzw. Unterhaut
9	5-893	331	Entfernung von erkranktem Gewebe an Haut und Unterhaut
10	5-212	240	Operative Entfernung von erkranktem Gewebe der Nase
11	8-547	214	Andere Immuntherapie
12	8-971	188	Fachübergreifende Behandlung einer Hauterkrankung
13	5-902	151	Freie Hautverpflanzung
14	8-542	132	Nicht komplexe Chemotherapie
15	5-181	123	Operative Entfernung von erkranktem Gewebe des äußeren Ohres
16	5-217	108	Operative Korrektur der äußeren Nase
17	5-915	103	Operatives Entfernen von erkranktem Gewebe der Haut
18	5-892	89	Sonstige operative Einschnitte an Haut bzw. Unterhaut
19	8-030	57	Bestimmte Immuntherapie (z.B. Hyposensibilisierung) im Rahmen der Behandlung einer Allergie
20	8-560	50	Anwendung von natürlichem oder künstlichem Licht zu Heilzwecken - Lichttherapie
21	5-490	45	Operative Entfernung von Gewebe im Bereich des Anus
22	5-898	44	Operation am Nagel
23	5-492	43	Operative Entfernung oder Zerstörung von erkranktem Gewebe im Bereich des Darmausganges
24	5-091	35	Exzision von (erkranktem) Gewebe des Augenlides
25	8-800	32	Bluttransfusion
26	5-641	31	Operative Entfernung von erkranktem Gewebe des Penis
27	8-831	30	Legen, Wechsel und Entfernung eines Katheters in zentralvenöse Gefäße
28	3-004	28	Ultraschall des Herzens (Echokardiographie) über die Haut
29	5-385	23	Operatives Verfahren zur Entfernung von Krampfadern aus dem Bein
29	5-919	23	Operative Versorgung von mehreren Tumoren an einer Hautregion während einer einzigen Operation

B-[5].8 Ambulante Behandlungsmöglichkeiten

Bezeichnung der Ambulanz:	Angebotene Leistung:	Art der Ambulanz:
Poliklinik der Dermatologie, Venerologie und Allergologie	<ul style="list-style-type: none"> • Bösartige Hauttumore: Melanom, Basaliom, Plattenepithelkarzinom, Lymphom • Gutartige Hauttumore: Muttermale, Blutschwämme, Warzen • Allergiekrankheiten: Kontaktekzem, Heuschnupfen, Nesselsucht, Medikamente • Ekzemkrankheiten: atopisches Ekzem, allergisches Kontaktekzem, seborrhoisches Ekzem • Schuppenflechte - Psoriasis • Akne Rosacea • Hautinfektionen durch Pilze, Viren, Bakterien, Parasiten • Geschlechtskrankheiten: Lues, Gonorrhoe (Tripper) • Berufskrankheiten der Haut: Diagnostik, Therapie, Begutachtung • Autoimmunkrankheiten: Lupus erythematodes, Dermatomyositis, Sklerodermie • gestörte Narbenbildung • Haar- und Nagelkrankheiten • Venenkrankheiten • Hyperhidrose • Enddarmkrankungen: Hämorrhoiden, Fissuren, Fisteln, Ekzeme, Feigwarzen • Gefäßentzündungen • Pigmentstörungen: Weißfleckenkrankheiten (Vitiligo) • Krankheiten der Mundschleimhaut • Blasenbildende Erkrankungen - Pemphiguskrankheit; Pemphigoidkrankheit • Chronische Wunden: Diagnostik und Therapie (Wundmanagement) • Diagnostik und Therapie von Hautkrankheiten im Kindesalter, insbesondere genetisch bedingten Krankheiten der Haut 	Hochschulambulanz nach § 117 SGB V

B-[5].9 Ambulante Operationen nach § 115b SGB V

trifft nicht zu/entfällt

B-[5].10 Zulassung zum Durchgangs-Arztverfahren der Berufsgenossenschaft

trifft nicht zu/entfällt

B-[5].11 Apparative Ausstattung

Nr.	Vorhandene Geräte:	Kommentar / Erläuterung:
AA20	Laser	Erbium: YAG-Laser
AA29	Sonographiegerät/ Dopplersonographiegerät	Hautsonographie; Endosonographie
AA31	Spirometrie/Lungenfunktionsprüfung	
AA00	Sonstige	Geräte zur Lichttherapie und -diagnostik (UVA, UVA1, UVB, UVB 311, PDT, UV-Multitester), zur Kryotherapie und zur Dermatoskopie

B-[5].12 Personelle Ausstattung**B-12.1 Ärzte:**

Ärzte insgesamt (außer Belegärzte):

32,3 (Vollkräfte; ggf. inklusive an der Patientenversorgung beteiligtes Drittmittelpersonal)

Davon Fachärzte:

16,5 (Vollkräfte)

Belegärzte (nach § 121 SGB V):

0

Fachexpertise der Abteilung

Nr.	Bezeichnung:	Kommentar / Erläuterungen:
AQ20	Haut- und Geschlechtskrankheiten	
AQ46	Pathologie	
ZF01	Ärztliches Qualitätsmanagement	
ZF03	Allergologie	
ZF31	Phlebologie	
ZF34	Proktologie	
ZF00	Dermatohistologie	
ZF00	Umweltmedizin	

B-12.2 Pflegepersonal:

Pflegekräfte insgesamt:
57,9 (Vollkräfte)

Kommentar/Erläuterung:
zusätzlich werden Schülerinnen und Schüler der Berufsfachschule für Krankenpflege eingesetzt

Davon examinierte Gesundheits- und Kranken-/Kinderkrankenpfleger
(3 Jahre, ohne und mit Fachweiterbildung):
57,9 (Vollkräfte)

Davon examinierte Gesundheits- und Kranken-/Kinderkrankenpfleger
(3 Jahre, mit entsprechender Fachweiterbildung):
19,5 (Vollkräfte)

Kommentar/Erläuterung:
Art der Fachweiterbildung: Palliativ Care; Mentor/-in; Onkologie; Operationsdienst; Studium
Pflegermanagement; Praxisanleiter/-in; Stationsleitung

B-12.3 Spezielles therapeutisches Personal:

Nr.	Spezielles therapeutisches Personal:	Kommentar:
SP02	Arzthelfer	
SP28	Wundmanager	
SP00	Palliativpflegekräfte	Auf der onkologischen Station

B-[6] FRAUENKLINIK UND POLIKLINIK

Direktor:
Prof. Dr. Johannes Dietl

B-[6].1 Kontaktdaten

Frauenklinik und Poliklinik
Josef-Schneider-Str. 4

97080 Würzburg

Telefon: 0931 / 201 - 25251
Fax: 0931 / 201 - 25258
E-Mail: frauenklinik@mail.uni-wuerzburg.de
Internet: www.klinik.uni-wuerzburg.de/frauenklinik

Art der Abteilung:
bettenführende Hauptabteilung

Fachabteilungsschlüssel:
2400

B-[6].2 Versorgungsschwerpunkte

Nr.	Versorgungsschwerpunkte im Bereich Frauenklinik und Poliklinik:	Kommentar / Erläuterung:
VG01	Diagnostik und Therapie von bösartigen Tumoren der Brustdrüse	
VG02	Diagnostik und Therapie von gutartigen Tumoren der Brustdrüse	
VG03	Diagnostik und Therapie von sonstigen Erkrankungen der Brustdrüse	
VG04	Kosmetische/plastische Mammachirurgie	
VG05	Endoskopische Operationen (Laparoskopie, Hysteroskopie)	
VG06	Gynäkologische Abdominalchirurgie	
VG07	Inkontinenzchirurgie	
VG08	Diagnostik und Therapie gynäkologischer Tumoren (Zervix-, Corpus-, Ovarial-, Vulva-, Vaginalkarzinom)	
VG09	Pränataldiagnostik und Therapie	und Pränatalmedizin
VG10	Betreuung von Risikoschwangerschaften	
VG11	Diagnostik und Therapie von Krankheiten während der Schwangerschaft, der Geburt und des Wochenbettes	
VG12	Geburtshilfliche Operationen	
VG13	Diagnostik und Therapie von entzündlichen Krankheiten der weiblichen Beckenorgane	
VG14	Diagnostik und Therapie von nichtentzündlichen Krankheiten des weiblichen Genitaltraktes	
VG15	Spezialsprechstunde	<ul style="list-style-type: none"> • Schwangerenambulanz • Dysplasiesprechstunde • Kinder- und Jugendgynäkologie • Chemotherapieambulanz • Brustsprechstunde • plastisch-rekonstruktive Sprechstunde • Onkologische Nachsorge • Urogynäkologie
VG00	Endokrinologie und Reproduktionsmedizin	

Nr.	Versorgungsschwerpunkte im Bereich Frauenklinik und Poliklinik:	Kommentar / Erläuterung:
VG00	Geburtshilfe	
VG00	Interdisziplinäres Brustzentrum	siehe auch A-8 "fachabteilungsübergreifende Versorgungsschwerpunkte des Krankenhauses"
VG00	Mutter-Kind-Zentrum	siehe auch A-8 "Fachabteilungsübergreifende Versorgungsschwerpunkte des Krankenhauses"

B-[6].3 Medizinisch-pflegerische Leistungsangebote

Nr.	Medizinisch-pflegerisches Leistungsangebot:	Kommentar / Erläuterung:
MP01	Akupressur	
MP02	Akupunktur	Geburtsvorbereitungsakupunktur durch die Hebamme
MP03	Angehörigenbetreuung/ -beratung/-seminare	Beratungsgespräche und Anleitungen spezieller pflegerischer Maßnahmen (durch das Pflegepersonal)
MP04	Atemgymnastik	Im Rahmen der Pflegestandards
MP05	Babyschwimmen	Wird von einer Hebamme außerhalb des Hauses durchgeführt
MP06	Basale Stimulation	
MP07	Beratung/Betreuung durch Sozialarbeiter	Bei Entlassung aus der Klinik
MP08	Berufsberatung/ Rehabilitationsberatung	
MP09	Besondere Formen/Konzepte der Betreuung von Sterbenden	Geschultes Pflegepersonal/ Pflegestandards/Pflegeleitbild
MP11	Bewegungstherapie	Wird individuell durch die Krankengymnastik durchgeführt
MP12	Bobath-Therapie	
MP13	Diabetiker-Schulung	
MP14	Diät- und Ernährungsberatung	
MP15	Entlassungsmanagement	In Vorbereitung
MP16	Ergotherapie	
MP19	Geburtsvorbereitungskurse	Durch Hebammen
MP21	Kinästhetik	Wird in der Pflege am Patienten angewandt (Schulung durch IBF)

Nr.	Medizinisch-pflegerisches Leistungsangebot:	Kommentar / Erläuterung:
MP22	Kontinenztraining/Inkontinenzberatung	
MP24	Lymphdrainage	
MP25	Massage	Durch Massageabteilung
MP26	Medizinische Fußpflege	Kann auf Wunsch angefordert werden (Selbstzahler)
MP28	Naturheilverfahren	
MP30	Pädagogisches Leistungsangebot	
MP31	Physikalische Therapie	
MP32	Physiotherapie/Krankengymnastik	
MP33	Präventive Leistungsangebote/ Präventionskurse	
MP34	Psychologisches/ psychotherapeutisches Leistungsangebot/ Psychosozialdienst	
MP35	Rückenschule/ Haltungsschulung	Wird vom Pflegepersonal angewandt; vermittelt durch die innerbetriebliche Fortbildung der Pflege
MP36	Säuglingspflegekurse	Angehörige werden von der Pflege angeleitet
MP37	Schmerztherapie/-management	Wird durch Anästhesie durchgeführt; Pflege fertigt ein Schmerzprotokoll an
MP39	Spezielle Angebote zur Anleitung und Beratung von Patienten und Angehörigen	Umkehrisolation nach Pflegestandard; Ernährungsberatung für Patienten
MP40	Spezielle Entspannungstherapie	
MP41	Spezielles Leistungsangebot von Hebammen	Geburtsvorbereitungskurse; Schwangeren Vorsorge; Unterwassergeburten
MP43	Stillberatung	Beratung über das Stillen junger Mütter nach der Geburt
MP45	Stomatherapie und -beratung	Durch Pflege und spezielle Stomaberater
MP47	Versorgung mit Hilfsmitteln/Orthopädietechnik	Durch ein Sanitätshaus
MP48	Wärme- u. Kälteanwendungen	
MP49	Wirbelsäulengymnastik	
MP50	Wochenbettgymnastik	
MP51	Wundmanagement	Durch speziell geschultes Pflegepersonal
MP52	Zusammenarbeit mit/Kontakt zu Selbsthilfegruppen	

B-[6].4 Nicht-medizinische Serviceangebote

Nr.	Serviceangebot:	Kommentar / Erläuterung:
SA01	Aufenthaltsräume	
SA02	Ein-Bett-Zimmer	
SA03	Ein-Bett-Zimmer mit eigener Nasszelle	
SA05	Mutter-Kind-Zimmer	
SA06	Rollstuhlgerechte Nasszellen	
SA07	Rooming-In	
SA08	Teeküche für Patienten	
SA09	Unterbringung Begleitperson	
SA10	Zwei-Bett-Zimmer	
SA11	Zwei-Bett-Zimmer mit eigener Nasszelle	
SA12	Balkon/Terrasse	
SA13	Elektrisch verstellbare Betten	
SA14	Fernsehgerät am Bett/im Zimmer	
SA16	Kühlschrank	
SA17	Rundfunkempfang am Bett	
SA18	Telefon	
SA19	Wertfach/ Tresor am Bett/im Zimmer	
SA20	Frei wählbare Essenszusammenstellung (Komponentenwahl)	
SA21	Kostenlose Getränkebereitstellung (Mineralwasser)	
SA22	Bibliothek	
SA24	Faxempfang für Patienten	
SA37	Spielplatz	Spielecke in der Ambulanz

B-[6].5 Fallzahlen

Vollstationäre Fallzahl:
5.203

Teilstationäre Fallzahl:
94

*Eventuelle Unterschiede zwischen Gesamtfallzahl des Krankenhauses und der Summe der Fallzahlen der Organisationseinheiten/ Fachabteilungen können im Anwendungsbereich der Bundespflegesatzverordnung auf internen Verlegungen innerhalb der Psychiatrie/ Psychosomatik beruhen.

B-[6].6 Hauptdiagnosen nach ICD

Top 30 Diagnosen

Rang	ICD-10 Ziffer:	Absolute Fallzahl:	Umgangssprachliche Bezeichnung:
1	Z38	881	Neugeborene
2	C50	657	Brustkrebs
3	C56	341	Eierstockkrebs
4	O70	267	Dammriss während der Geburt
5	O42	178	Vorzeitiger Blasensprung
6	O82	145	Geburt eines Kindes durch Kaiserschnitt
7	O71	141	Sonstige Verletzung während der Geburt
8	O36	140	Betreuung der Mutter wegen sonstiger festgestellter oder vermuteter Komplikationen beim ungeborenen Kind
9	C54	125	Gebärmutterkrebs
10	C53	111	Gebärmutterhalskrebs
11	O60	102	Vorzeitige Wehen und Entbindung
12	O02	77	Gestörte Schwangerschaft, bei der sich kein Embryo entwickelt oder der Embryo vorzeitig abstirbt
13	O48	74	Schwangerschaft, die über den erwarteten Geburtstermin hinausgeht
14	D25	71	Gutartiger Tumor der Gebärmuttermuskulatur
15	D05	66	Örtlich begrenzter Tumor (Carcinoma in situ) der Brustdrüse
16	D27	63	Gutartiger Eierstocktumor
17	N83	54	Nichtentzündliche Krankheit des Eierstocks, des Eileiters bzw. der Gebärmutterbänder
18	O14	52	Schwangerschaftsbedingter Bluthochdruck mit Eiweißausscheidung im Urin
19	O32	51	Betreuung der Mutter bei festgestellter oder vermuteter falscher Lage des ungeborenen Kindes
20	N81	49	Vorfall der Scheide bzw. der Gebärmutter
21	N95	48	Störung im Zusammenhang mit den Wechseljahren
22	O63	46	Sehr lange dauernde Geburt
23	O04	43	Abtreibung
24	N90	38	Sonstige nichtentzündliche Krankheit der äußeren weiblichen Geschlechtsorgane bzw. des Dammes
25	O06	37	Vom Arzt nicht näher bezeichneter Schwangerschaftsabbruch
26	O80	36	Normale Geburt eines Kindes
26	O81	36	Geburt eines Kindes mit Zange oder Saugglocke
28	O21	35	Übermäßiges Erbrechen während der Schwangerschaft
29	O34	33	Betreuung der Mutter bei festgestellten oder vermuteten Fehlbildungen oder Veränderungen der Beckenorgane
30	O68	32	Komplikationen bei Wehen bzw. Entbindung durch Gefahrenzustand des Kindes

Weitere Kompetenz-Diagnosen

Rang	ICD-10 Ziffer:	Absolute Fallzahl:	Umgangssprachliche Bezeichnung:
1	C48	31	Krebs des Bauchfells (Peritoneum) bzw. des dahinter liegenden Gewebes (Retroperitoneum)
1	D24	31	Gutartiger Brustdrüsentumor
3	O35	24	Betreuung der Mutter bei festgestellter oder vermuteter Normabweichung oder Schädigung des ungeborenen Kindes
4	N70	23	Eileiterentzündung bzw. Eierstockentzündung
4	O30	23	Mehrlingsschwangerschaft
6	O72	21	Blutung nach der Geburt
7	N61	20	Entzündung der Brustdrüse
8	O20	19	Blutung in der Frühschwangerschaft
9	O00	18	Schwangerschaft außerhalb der Gebärmutter
10	C51	17	Krebs der äußeren weiblichen Geschlechtsorgane
10	N97	17	Unfruchtbarkeit der Frau
12	N87	16	Zell- und Gewebeveränderungen im Bereich des Gebärmutterhalses
13	O13	15	Schwangerschaftsbedingter Bluthochdruck ohne Eiweißausscheidung im Urin
14	O64	13	Geburtshindernis durch falsche Lage bzw. Haltung des ungeborenen Kindes kurz vor der Geburt
15	O46	12	Blutung vor der Geburt
16	C52	7	Scheidenkrebs
17	O44	6	Fehllage der Plazenta vor dem Muttermund
18	O24	≤ 5	Zuckerkrankheit in der Schwangerschaft
18	Q51	≤ 5	Angeborene Fehlbildung der Gebärmutter bzw. des Gebärmutterhalses
18	Q52	≤ 5	Sonstige angeborene Fehlbildung der weiblichen Geschlechtsorgane

B-[6].7 Prozeduren nach OPS

Top 30 Operationen

Rang	OPS-301 Ziffer:	Absolute Fallzahl:	Umgangssprachliche Bezeichnung:
1	5-758	685	Operativer, wiederherstellender Eingriff an den weiblichen Geschlechtsorganen nach Dammriss während der Geburt
2	5-740	411	Klassischer Kaiserschnitt
3	5-401	223	Operative Entfernung einzelner Lymphknoten bzw. Lymphgefäße
4	5-870	220	Operative brusterhaltende Entfernung von Brustdrüsengewebe ohne Entfernung von Achsellymphknoten
5	5-690	172	Operative Zerstörung des oberen Anteils der Gebärmutter Schleimhaut - Ausschabung
6	5-683	144	Vollständige operative Entfernung der Gebärmutter
7	5-738	141	Erweiterung des Scheideneingangs durch Dammschnitt während der Geburt mit anschließender Naht
8	5-756	110	Entfernung von zurückgebliebenen Resten des Mutterkuchens (Plazenta) nach der Geburt
9	5-651	93	Operative Entfernung oder Zerstörung von Gewebe des Eierstocks
10	5-983	84	Reoperation
11	5-749	83	Sonstiger Kaiserschnitt
12	5-653	80	Operative Entfernung des Eierstocks und der Eileiter
13	5-681	76	Operative Entfernung und Zerstörung von erkranktem Gewebe der Gebärmutter
14	5-704	65	Operative Raffung der Scheidenwand bzw. Straffung des Beckenbodens mit Zugang durch die Scheide
15	5-728	57	Operative Entbindung durch die Scheide mittels Saugglocke
16	5-671	54	Operative Entnahme einer kegelförmigen Gewebeprobe aus dem Gebärmutterhals
17	5-871	47	Operative brusterhaltende Entfernung von Brustdrüsengewebe mit Entfernung von Achsellymphknoten
17	5-872	47	Operative Entfernung der Brustdrüse ohne Entfernung von Achsellymphknoten
19	5-712	46	Sonstige operative Entfernung oder Zerstörung von erkranktem Gewebe der äußeren weiblichen Geschlechtsorgane
20	5-543	33	Operative Entfernung oder Zerstörung von Gewebe aus der Bauchhöhle
21	5-402	32	Ausräumung mehrerer Lymphknoten einer Region [als selbständiger Eingriff]
22	5-667	28	Wiederherstellung der Durchgängigkeit der Eileiter durch Einbringen von Flüssigkeit bzw. Gas

Rang	OPS-301 Ziffer:	Absolute Fallzahl:	Umgangssprachliche Bezeichnung:
23	5-702	27	Operative Entfernung oder Zerstörung von erkranktem Gewebe der Scheide bzw. des Raumes zwischen Gebärmutter und Dickdarm (Douglasraum) mit Zugang durch die Scheide
24	5-593	20	Operation zur Anhebung des Blasenhalses bei Blasenschwäche mit Zugang durch die Scheide
24	5-685	20	Operative Entfernung der Gebärmutter einschließlich des umgebenden Gewebes sowie des oberen Anteils der Scheide
24	5-873	20	Operative Entfernung der Brustdrüse mit Entfernung von Achsellymphknoten
27	5-889	19	Sonstige Operation an der Brustdrüse
28	5-541	17	Operative Eröffnung der Bauchhöhle bzw. des Raums hinter der Bauchhöhle
29	5-572	16	Zystostomie
29	5-730	16	Künstliche Fruchtblasensprengung

Weitere Kompetenz-Prozeduren

Rang	OPS-301 Ziffer:	Absolute Fallzahl:	Umgangssprachliche Bezeichnung:
1	9-261	140	Überwachung und Betreuung einer Geburt mit erhöhter Gefährdung für Mutter oder Kind
2	1-672	88	Untersuchung der Gebärmutter durch eine Spiegelung
3	1-694	32	Untersuchung des Bauchraums bzw. seiner Organe durch eine Spiegelung
4	8-152	26	Therapeutische perkutane Punktion des Thorax
5	8-524	15	Strahlentherapie mit Einbringen der umhüllten radioaktiven Substanz in den Bereich des erkrankten Gewebes in Körperhöhlen oder der Körperoberfläche
6	3-00o	10	Ultraschall des ungeborenen Kindes
6	5-652	10	Operative Entfernung des Eierstocks
6	5-883	10	Operative Brustvergrößerung
9	5-691	9	Entfernung eines Fremdkörpers aus der Gebärmutter
10	5-754	7	Behandlung des ungeborenen Kindes in der Gebärmutter
11	5-744	6	Operation bei Einnistung der befruchteten Eizelle außerhalb der Gebärmutter (Extrauterin gravidität)
12	1-661	≤ 5	Diagnostische Urethrozystoskopie
12	5-674	≤ 5	Operativer, wiederherstellender Eingriff am Gebärmutterhals in der Schwangerschaft
12	5-705	≤ 5	Operativer Aufbau der Scheide
12	5-884	≤ 5	Operative Brustverkleinerung

B-[6].8 Ambulante Behandlungsmöglichkeiten

Bezeichnung der Ambulanz:	Angebotene Leistung:	Art der Ambulanz:
Gynäkologische Poliklinik	<ul style="list-style-type: none"> • Abstriche des Gebärmutterhalses (PAP-Abstriche) • vaginale Ultraschalluntersuchungen • frauenärztliche Vorsorgeuntersuchungen • onkologische Nachuntersuchungen • Hämokult (Überprüfen des Stuhls auf Blutspuren) • Ultraschalluntersuchungen der Brust • urodynamische Messung zur klinischen Inkontinenzprüfung (Harnverlustprüfung) • Ultraschalluntersuchungen des Dammes • Schwangerschaftstests • ultraschallgesteuerte Hochgeschwindigkeitsstanzbiopsien der weiblichen Brust • Kolposkopien (mikroskopische Untersuchungen der Scheide und des Gebärmutterhalses) • Zystoskopien (Blasenspiegelungen) 	Hochschulambulanz nach § 117 SGB V

B-[6].9 Ambulante Operationen nach § 115b SGB V

Ambulante Operationen

Rang	OPS-301 Ziffer:	Umgangssprachliche Bezeichnung:	Absolute Fallzahl:
1	5-690	Operative Zerstörung des oberen Anteils der Gebärmutter Schleimhaut - Ausschabung	46
2	1-672	Untersuchung der Gebärmutter durch eine Spiegelung	15
3	1-471	Entnahme einer Gewebeprobe (Biopsie) aus der Gebärmutter Schleimhaut ohne operativen Einschnitt	14
4	5-671	Operative Entnahme einer kegelförmigen Gewebeprobe aus dem Gebärmutterhals	7
5	1-472	Entnahme einer Gewebeprobe (Biopsie) aus dem Gebärmutterhals ohne operativen Einschnitt	≤ 5
5	5-492	Operative Entfernung oder Zerstörung von erkranktem Gewebe im Bereich des Darmausganges	≤ 5
5	5-691	Entfernung eines Fremdkörpers aus der Gebärmutter	≤ 5
5	5-711	Operation an der Scheidenvorhofdrüse (Bartholin-Drüse)	≤ 5
5	5-870	Operative brusterhaltende Entfernung von Brustdrüsengewebe ohne Entfernung von Achsellymphknoten	≤ 5

B-[6].10 Zulassung zum Durchgangs-Arztverfahren der Berufsgenossenschaft

trifft nicht zu/entfällt

B-[6].11 Apparative Ausstattung

Nr.	Vorhandene Geräte:	Kommentar / Erläuterung:
AA12	Endoskop	Integrierte Endoskopiearbeitsplätze in jedem OP für Laparoskopie, Hysteroskopie und Zystoskopie
AA20	Laser	In Operationssälen [24h verfügbar]
AA29	Sonographiegerät/ Dopplersonographiegerät	z.T. mit 3D/4D Ultraschall [24h verfügbar]
AA33	Uroflow/Blasendruckmessung	
AA00	Argon Plasma Koagulator	In jedem OP [24h verfügbar]
AA00	K-CTG (Kineto-Kardiotikographie)	[24h verfügbar]
AA00	Ph-Meter	Im Kreißaal [24h verfügbar]
AA00	Blutbildgeräte	Im Kreißaal [24h verfügbar]
AA00	EKG	[24h verfügbar]
AA00	Integriertes MIC-System (Minimal-Invasive-Chirurgie-System) mit Videoübertragung	In jedem OP [24h verfügbar]

B-[6].12 Personelle Ausstattung

B-12.1 Ärzte:

Ärzte insgesamt (außer Belegärzte):

29,4 (Vollkräfte; ggf. inklusive an der Patientenversorgung beteiligtes Drittmittelpersonal)

Davon Fachärzte:

8,4 (Vollkräfte)

Belegärzte (nach § 121 SGB V):

0

Fachexpertise der Abteilung

Nr.	Bezeichnung:	Kommentar / Erläuterungen:
AQ14	Frauenheilkunde und Geburtshilfe	
AQ15	Frauenheilkunde und Geburtshilfe, SP Gynäkologische Endokrinologische und Reproduktionsmedizin	
AQ17	Frauenheilkunde und Geburtshilfe, SP Spezielle Geburtshilfe und Perinatalmedizin	

B-12.2 Pflegepersonal:

Pflegekräfte insgesamt:
75,7 (Vollkräfte)

Kommentar/Erläuterung:
zusätzlich werden Schülerinnen und Schüler der Berufsfachschulen für Krankenpflege und Kinderkrankenpflege eingesetzt

Davon examinierte Gesundheits- und Kranken-/Kinderkrankenpfleger
(3 Jahre, ohne und mit Fachweiterbildung):
74,7 (Vollkräfte)

Davon examinierte Gesundheits- und Kranken-/Kinderkrankenpfleger
(3 Jahre, mit entsprechender Fachweiterbildung):
23,9 (Vollkräfte)

Kommentar/Erläuterung:
Art der Fachweiterbildung: Intensivmedizin; Palliativ Care; Hygienefachkraft; Studium
Pflegermanagement; Mentor/-in; Onkologie; Operationsdienst; Praxisanleiter/-in; Stationsleitung

B-12.3 Spezielles therapeutisches Personal:

Nr.	Spezielles therapeutisches Personal:	Kommentar:
SP02	Arzthelfer	
SP07	Hebammen/Entbindungspfleger	
SP21	Physiotherapeuten	
SP28	Wundmanager	
SP00	Braest Care Nurse	Im Brustzentrum
SP00	Palliativpflegekräfte	Auf der onkologischen Station

B-[7] KLINIK UND POLIKLINIK FÜR HALS-, NASEN- UND OHRENKRANKHEITEN, PLASTISCHE UND ÄSTHETISCHE OPERATIONEN

Direktor:
Prof. Dr. Rudolf Hagen

B-[7].1 Kontaktdaten

Klinik und Poliklinik für Hals-, Nasen- und Ohrenkrankheiten, Plastische und ästhetische Operationen
Josef-Schneider-Str. 11

97080 Würzburg

Telefon: 0931 / 201 - 21705
Fax: 0931 / 201 - 21394
E-Mail: Hagen_R@klinik.uni-wuerzburg.de
Internet: www.klinik.uni-wuerzburg.de/hno

Art der Abteilung:
bettenführende Hauptabteilung

Fachabteilungsschlüssel:
2600

B-[7].2 Versorgungsschwerpunkte

Nr.	Versorgungsschwerpunkte:	Kommentar / Erläuterung:
VH01	Diagnostik und Therapie von Krankheiten des äußeren Ohres	siehe Homepage: www.hno.uni-wuerzburg.de
VH02	Diagnostik und Therapie von Krankheiten des Mittelohres und des Warzenfortsatzes	siehe Homepage: www.hno.uni-wuerzburg.de
VH03	Diagnostik und Therapie von Krankheiten des Innenohres	siehe Homepage: www.hno.uni-wuerzburg.de
VH04	Mittelohrchirurgie (Hörverbesserung, Implantierbare Hörgeräte)	siehe Homepage: www.hno.uni-wuerzburg.de
VH05	Cochlear Implantation	siehe Homepage: www.hno.uni-wuerzburg.de
VH06	Operative Fehlbildungskorrektur des Ohres	siehe Homepage: www.hno.uni-wuerzburg.de
VH07	Schwindeldiagnostik und –therapie	siehe Homepage: www.hno.uni-wuerzburg.de
VH08	Diagnostik und Therapie von Infektionen der oberen Atemwege	siehe Homepage: www.hno.uni-wuerzburg.de
VH09	Sonstige Krankheiten der oberen Atemwege	siehe Homepage: www.hno.uni-wuerzburg.de
VH10	Diagnostik und Therapie von Erkrankungen der Nasennebenhöhlen	siehe Homepage: www.hno.uni-wuerzburg.de
VH11	Transnasaler Verschluss von Liquoristeln	siehe Homepage: www.hno.uni-wuerzburg.de
VH12	Diagnostik und Therapie von Erkrankungen der Tränenwege	siehe Homepage: www.hno.uni-wuerzburg.de
VH13	Plastisch-rekonstruktive Chirurgie	siehe Homepage: www.hno.uni-wuerzburg.de
VH14	Diagnostik und Therapie der Krankheiten der Mundhöhle	siehe Homepage: www.hno.uni-wuerzburg.de
VH15	Diagnostik und Therapie von Erkrankungen der Kopfspeicheldrüsen	siehe Homepage: www.hno.uni-wuerzburg.de
VH16	Diagnostik und Therapie von Erkrankungen des Kehlkopfes	siehe Homepage: www.hno.uni-wuerzburg.de
VH17	Diagnostik und Therapie von Erkrankungen der Trachea	siehe Homepage: www.hno.uni-wuerzburg.de
VH18	Diagnostik und Therapie von Tumoren im Kopf-Hals-Bereich	siehe Homepage: www.hno.uni-wuerzburg.de
VH19	Diagnostik und Therapie von Tumoren im Bereich der Ohren	siehe Homepage: www.hno.uni-wuerzburg.de
VH20	Interdisziplinäre Tumornachsorge	siehe Homepage: www.hno.uni-wuerzburg.de
VH21	Rekonstruktive Chirurgie im Kopf-Hals-Bereich	siehe Homepage: www.hno.uni-wuerzburg.de
VH22	Rekonstruktive Chirurgie im Bereich der Ohren	siehe Homepage: www.hno.uni-wuerzburg.de
VH23	Spezialsprechstunde	siehe Homepage: www.hno.uni-wuerzburg.de
VH00	Sonstige	siehe Homepage: www.hno.uni-wuerzburg.de

B-[7].3 Medizinisch-pflegerische Leistungsangebote

Nr.	Medizinisch-pflegerisches Leistungsangebot:	Kommentar / Erläuterung:
MP03	Angehörigenbetreuung/-beratung/-seminare	In verschiedenen Bereichen, Krebs, Tinnitus, Schwerhörigkeit, sowie für Patienten mit Tracheostoma und Patienten mit Sonden
MP04	Atemgymnastik	Im Rahmen der Krankengymnastik
MP07	Beratung/Betreuung durch Sozialarbeiter	Individuelle Beratung und Betreuung in persönlicher Lebenssituation
MP09	Besondere Formen/Konzepte der Betreuung von Sterbenden	Palliativzimmer; Zusammenarbeit mit palliativen Einrichtungen
MP14	Diät- und Ernährungsberatung	Anbindung an das klinikeigene Ernährungsteam
MP22	Kontinenztraining/Inkontinenzberatung	
MP24	Lymphdrainage	z.B. für Neckdissektionspatienten
MP25	Massage	z.B. für Neckdissektionspatienten
MP26	Medizinische Fußpflege	Mobile Fußpflege kann auf Wunsch angefordert werden (Selbstzahler)
MP32	Physiotherapie/Krankengymnastik	
MP34	Psychologisches/psychotherapeutisches Leistungsangebot/Psychosozialdienst	Psychologische Betreuung von Tumor- und Tinnituspatienten
MP37	Schmerztherapie/-management	Anbindung an die klinikeigene Schmerzambulanz
MP39	Spezielle Angebote zur Anleitung und Beratung von Patienten und Angehörigen	Regelmäßige Veranstaltungen insbesondere für kanülierte Patienten
MP44	Stimm- und Sprachtherapie/Logopädie	Hauseigene Stimm- und Sprachabteilung mit Logopädie und Schlucktraining
MP45	Stomatherapie und -beratung	Tracheotomierte Patienten
MP47	Versorgung mit Hilfsmitteln/Orthopädietechnik	
MP48	Wärme- u. Kälteanwendungen	
MP51	Wundmanagement	Anwendung neuester Technik für Wunden incl. Vakuumtherapie
MP52	Zusammenarbeit mit/Kontakt zu Selbsthilfegruppen	Breite Zusammenarbeit insbesondere mit den Krebsverbänden sowie den Tinnitus- und Schwerhörigenselbsthilfegruppen und der Selbsthilfegruppe der Kehlkopfloser
MP00	Klinische Behandlungspfade	

B-[7].4 Nicht-medizinische Serviceangebote

Nr.	Serviceangebot:	Kommentar / Erläuterung:
SA01	Aufenthaltsräume	Auf allen Stationen
SA02	Ein-Bett-Zimmer	
SA03	Ein-Bett-Zimmer mit eigener Nasszelle	Auf Nachfrage
SA05	Mutter-Kind-Zimmer	Eigene Kinderstation mit Rooming-In
SA06	Rollstuhlgerechte Nasszellen	Auf jeder Station
SA07	Rooming-In	Auf Wunsch möglich; siehe auch Mutter-Kind-Zimmer
SA08	Teeküche für Patienten	Auf jeder Station
SA09	Unterbringung Begleitperson	Auf Wunsch möglich
SA10	Zwei-Bett-Zimmer	
SA11	Zwei-Bett-Zimmer mit eigener Nasszelle	Auf Nachfrage
SA14	Fernsehgerät am Bett/im Zimmer	In allen Zimmern
SA16	Kühlschrank	Auf jeder Station
SA17	Rundfunkempfang am Bett	An jedem Bett
SA18	Telefon	Auf Wunsch möglich
SA20	Frei wählbare Essenszusammenstellung (Komponentenwahl)	
SA21	Kostenlose Getränkebereitstellung (Mineralwasser)	
SA22	Bibliothek	

B-[7].5 Fallzahlen

Vollstationäre Fallzahl:

4.364

Teilstationäre Fallzahl:

58

*Eventuelle Unterschiede zwischen Gesamtfallzahl des Krankenhauses und der Summe der Fallzahlen der Organisationseinheiten/ Fachabteilungen können im Anwendungsbereich der Bundespflegesatzverordnung auf internen Verlegungen innerhalb der Psychiatrie/ Psychosomatik beruhen.

B-[7].6 Hauptdiagnosen nach ICD

Top 30 Diagnosen

Rang	ICD-10 Ziffer:	Absolute Fallzahl:	Umgangssprachliche Bezeichnung:
1	H91	389	Sonstiger Hörverlust
2	G47	289	Schlafstörung
3	J35	253	Anhaltende Krankheit der Gaumen- bzw. Rachenmandeln
4	H71	186	Eitrige Entzündung des Mittelohrs mit Zerstörung von Knochen und fortschreitender Schwerhörigkeit - Cholesteatom
5	S02	180	Knochenbruch des Schädels bzw. der Gesichtsschädelknochen
6	C32	168	Kehlkopfkrebs
7	H93	159	Sonstige Krankheit des Ohres z.B. Tinnitus
8	J36	134	Abgekapselter eitriger Entzündungsherd (Abszess) um die Mandeln
9	J38	124	Krankheit der Stimmlippen bzw. des Kehlkopfes
10	H66	122	Eitrige bzw. andere Form der Mittelohrentzündung
11	R04	114	Blutung aus den Atemwegen
12	J32	103	Anhaltende Nasennebenhöhlenentzündung
13	C13	92	Krebs im Bereich des unteren Rachens
14	H80	90	Fortschreitender Hörverlust durch Versteifung der Ohrknöchelchen - Otosklerose
15	R42	87	Schwindel bzw. Taumel
16	J34	84	Sonstige Krankheit der Nase bzw. der Nasennebenhöhlen
17	D11	79	Gutartiger Tumor der großen Speicheldrüsen
18	C10	63	Krebs im Bereich des Mundrachens
18	H90	63	Hörverlust durch verminderte Leitung oder Wahrnehmung des Schalls
20	C44	60	Weißer Hautkrebs (Basaliom, Plattenepithelkarzinom, ...)
20	J33	60	Nasenpolypen
22	K11	53	Krankheit der Speicheldrüsen
23	H81	50	Störung des Gleichgewichtsorgans z.B. Morbus Ménière
24	Q18	48	Sonstige angeborene Fehlbildung des Gesichtes bzw. des Halses
25	J01	45	Akute Nasennebenhöhlenentzündung
26	C02	41	Sonstiger Zungenkrebs
27	H61	40	Sonstige Krankheit der Ohrmuschel bzw. des Gehörgangs
27	H74	40	Sonstige Krankheit des Mittelohres bzw. des Warzenfortsatzes
29	D37	37	Tumor der Mundhöhle bzw. der Verdauungsorgane ohne Angabe, ob gutartig oder bösartig
30	D14	34	Gutartiger Tumor des Mittelohres bzw. des Atmungssystems

B-[7].7 Prozeduren nach OPS

Top 30 Operationen

Rang	OPS-301 Ziffer:	Absolute Fallzahl:	Umgangssprachliche Bezeichnung:
1	5-195	305	Operativer Verschluss des Trommelfells oder wiederherstellender Eingriff an den Gehörknöchelchen
2	5-281	241	Operative Entfernung der Gaumenmandeln (ohne Entfernung der Rachenmandel) - Tonsillektomie ohne Adenotomie
3	5-222	234	Operation am Siebbein bzw. an der Keilbeinhöhle
4	5-200	221	Operativer Einschnitt in das Trommelfell
5	5-205	182	Sonstige operative Entfernung an Mittel- bzw. Innenohr
6	5-285	175	Operative Entfernung der Rachenmandeln bzw. ihrer Wucherungen (ohne Entfernung der Gaumenmandeln)
7	5-209	171	Einlage eines Cochlea-Implantates oder sonstige Operationen am Ohr
8	5-403	167	Komplette, operative Entfernung aller Halslymphknoten - Neck dissection
9	5-300	148	Operative Entfernung von erkranktem Gewebe des Kehlkopfes
10	5-194	137	Operativer Verschluss des Trommelfells (Typ I)
11	5-262	134	Operative Entfernung einer Speicheldrüse
12	5-984	132	Operation in mikrochirurgischer Technik
13	5-221	116	Operation an der Kieferhöhle
14	5-292	111	Operative Entfernung oder Zerstörung von erkranktem Gewebe des Rachens
15	5-312	106	Anlegen eines dauerhaften Luftröhrenausganges (Luftröhrenschnitt)
16	5-223	100	Operation an der Stirnhöhle
17	5-985	89	Operation unter Verwendung von Laserinstrumenten
18	5-224	86	Operation an mehreren Nasennebenhöhlen
19	5-401	78	Operative Entfernung einzelner Lymphknoten bzw. Lymphgefäße
20	5-181	75	Operative Entfernung von erkranktem Gewebe des äußeren Ohres
20	5-197	75	Operativer Einsatz einer Steigbügelprothese
20	5-986	75	Operation mit kleinstmöglichem Einschnitt an der Haut und minimaler Gewebeverletzung (minimalinvasiv)
23	5-282	71	Operative Entfernung von Gaumen- und Rachenmandeln
24	5-203	66	Operative Ausräumung des Warzenfortsatzes
25	5-766	63	Operatives Einrichten (Reposition) eines Bruchs der Augenhöhle
26	5-302	60	Teilentfernung des Kehlkopfes
27	5-214	50	Operative Begradigung der Nasenscheidewand

Rang	OPS-301 Ziffer:	Absolute Fallzahl:	Umgangssprachliche Bezeichnung:
27	5-894	50	Operative Entfernung von erkranktem Gewebe an Haut bzw. Unterhaut
29	5-215	47	Operation an der unteren Nasenmuschel
29	5-216	47	Wiederaufrichtung einer Nase nach Nasenbruch

B-[7].8 Ambulante Behandlungsmöglichkeiten

Bezeichnung der Ambulanz:	Angebotene Leistung:	Art der Ambulanz:
<p>Poliklinik der Klinik für Hals-, Nasen- und Ohrenkrankheiten, Plastische und ästhetische Operationen</p>	<ul style="list-style-type: none"> • Diagnostik und Therapie chronischer Erkrankungen des Mittelohres • Diagnostik und Therapie frühkindlicher Innenohrschwerhörigkeiten einschließlich des Gehörscreenings bei Neugeborenen • Diagnostik und Therapie von Entwicklungsverzögerungen aufgrund von z. B. Hörstörungen bzw. Teilhörstörungen • Diagnostik und Therapie ertaubter Patienten im Rahmen der Chochlea-Implantat-Versorgung • Diagnostik und Therapieeinleitung von malignen Erkrankungen im Hals-Nasen-Ohrenggebiet • Diagnostik und Therapieplanung bei Schädel-Basis-Tumoren einschließlich Glomus-Tumoren • Diagnostik und Therapie von Krankheiten des Larynx einschließlich funktioneller Stimmstörungen • Diagnostik und Therapie von Schluckstörungen • Diagnostik und Therapieeinleitung von Krankheiten der Nasennebenhöhlen einschließlich bösartiger Veränderungen • Diagnostik und Therapie allergischer Erkrankungen einschließlich der Hyposensibilisierung • Diagnostik und Therapie (Deaktivierung) von ASS-Unverträglichkeiten • Diagnostik und Therapieeinleitung von gutartigen und bösartigen Veränderungen der Speicheldrüsen • Diagnostik und Therapie von plastischen Eingriffen z. B. Ohrmuschelfehlbildungen bzw. Nasendeformitäten • Diagnostik und Therapie gutartiger und bösartiger Hautumoren des Kopf-Hals-Bereiches in enger Kooperation mit der Hautklinik der Universität Würzburg 	<p>Hochschulambulanz nach § 117 SGB V</p>

Bezeichnung der Ambulanz:	Angebotene Leistung:	Art der Ambulanz:
	<ul style="list-style-type: none"> • Diagnostik und Therapie von Innenohraffektionen (Hörsturz, Tinnitus, Schwindel) • Diagnostik und Therapie akuter und chronischer Vestibularisaffektionen • Diagnostik und Therapie von Geruchs- und Geschmacksstörungen • Diagnostik und Therapie von Kleinhirnbrückenwinkel-Tumoren in enger Kooperation mit der Neurologischen Klinik der Universität Würzburg • Diagnostik und Therapie schlafbezogener Atemstörungen 	

B-[7].9 Ambulante Operationen nach § 115b SGB V

Ambulante Operationen

Rang	OPS-301 Ziffer:	Umgangssprachliche Bezeichnung:	Absolute Fallzahl:
1	5-216	Wiederaufrichtung einer Nase nach Nasenbruch	6
2	5-194	Operativer Verschluss des Trommelfells (Typ I)	≤ 5
2	5-200	Operativer Einschnitt in das Trommelfell	≤ 5
2	5-211	Operativer Einschnitt in die Nase	≤ 5
2	5-214	Operative Begradigung der Nasenscheidewand	≤ 5
2	5-215	Operation an der unteren Nasenmuschel	≤ 5
2	5-260	Operativer Einschnitt bzw. Eröffnen einer Speicheldrüse oder eines Speicheldrüsenausführungsganges, z.B. zur Entfernung eines Speichelsteines	≤ 5
2	5-285	Operative Entfernung der Rachenmandeln bzw. ihrer Wucherungen (ohne Entfernung der Gaumenmandeln)	≤ 5
2	5-401	Operative Entfernung einzelner Lymphknoten bzw. Lymphgefäße	≤ 5

B-[7].10 Zulassung zum Durchgangs-Arztverfahren der Berufsgenossenschaft

trifft nicht zu/entfällt

B-[7].11 Apparative Ausstattung

Nr.	Vorhandene Geräte:	Kommentar / Erläuterung:
AA02	Audiometrie-Labor	Vollständig eingerichtete Audiometrie
AA12	Endoskop	An allen Arbeitsplätzen
AA19	Kipptisch (z.B. zur Diagnose des orthostatischen Syndroms)	Im Rahmen der Gleichgewichtsuntersuchung
AA20	Laser	Bei entsprechender Indikation
AA26	Positronenemissionstomograph (PET)	Im Rahmen der Tumorsuche
AA28	Schlaflabor	Vollständige Schlafdiagnostik
AA29	Sonographiegerät/ Dopplersonographiegerät	

B-[7].12 Personelle Ausstattung

B-12.1 Ärzte:

Ärzte insgesamt (außer Belegärzte):

28,2 (Vollkräfte; ggf. inklusive an der Patientenversorgung beteiligtes Drittmittelpersonal)

Davon Fachärzte:

11,8 (Vollkräfte)

Belegärzte (nach § 121 SGB V):

0

Fachexpertise der Abteilung

Nr.	Bezeichnung:	Kommentar / Erläuterungen:
AQ18	Hals-Nasen-Ohrenheilkunde	
AQ19	Sprach-, Stimm und kindliche Hörstörungen	

B-12.2 Pflegepersonal:

Pflegekräfte insgesamt:
90,8 (Vollkräfte)

Kommentar/Erläuterung:
zusätzlich werden Schülerinnen und Schüler der Berufsfachschule für Krankenpflege eingesetzt

Davon examinierte Gesundheits- und Kranken-/Kinderkrankenpfleger
(3 Jahre, ohne und mit Fachweiterbildung):
89,6 (Vollkräfte)

Davon examinierte Gesundheits- und Kranken-/Kinderkrankenpfleger
(3 Jahre, mit entsprechender Fachweiterbildung):
31,8 (Vollkräfte)

Kommentar/Erläuterung:
Art der Fachweiterbildung: Intensivmedizin (Anästhesie); Intensivmedizin (Inner Medizin); Endoskopie;
Mentor/-in; Onkologie; Palliativ Care; Operationsdienst; Praxisanleiter/-in; Stationsleitung

B-12.3 Spezielles therapeutisches Personal:

Nr.	Spezielles therapeutisches Personal:	Kommentar:
SP02	Arzthelfer	
SP06	Erzieher	
SP14	Logopäden	
SP15	Masseur/Medizinische Bademeister	
SP00	Audiometrist	

B-[8] KLINIK UND POLIKLINIK FÜR HERZ- UND THORAXCHIRURGIE

Direktor:
Prof. Dr. Rainer G. Leyh

B-[8].1 Kontaktdaten

Klinik und Poliklinik für Herz- und Thoraxchirurgie
Oberdürrbacher Str. 6

97080 Würzburg

Telefon: 0931 / 201 - 33001
Fax: 0931 / 201 - 33009
E-Mail: kempf_h@klinik.uni-wuerzburg.de
Internet: www.klinik.uni-wuerzburg.de/htc

Art der Abteilung:
bettenführende Hauptabteilung

Fachabteilungsschlüssel:
2100

B-[8].2 Versorgungsschwerpunkte

Nr.	Versorgungsschwerpunkte im Bereich Klinik und Poliklinik für Herz- und Thoraxchirurgie:	Kommentar / Erläuterung:
VC01	Koronarchirurgie (Bypasschirurgie)	Einschließlich minimal-invasiv unter Vermeidung der Herz-Lungen-Maschine und mit reduzierter Schnittführung
VC02	Chirurgie der Komplikationen der koronaren Herzerkrankung: Ventrikulaneurysma, Postinfarkt-VSD, Papillarmuskelabriss, Ventrikelruptur	Sämtliche chirurgische Therapiemöglichkeiten nach akutem Herzinfarkt
VC03	Herzklappenchirurgie (Klappenkorrektur, Klappenersatz)	Rekonstruktion und Ersatz von Aorten-, Mitral-, Tricuspidal- und Pulmonalklappen einschließlich Ross-Verfahren
VC04	Chirurgie der angeborenen Herzfehler	Korrektur von Vorhofscheidewanddefekten, offenem Ductus botalli und Aortenisthmusstenose auch bei Säuglingen und Frühgeborenen
VC05	Schrittmachereingriffe	Einschließlich Biventrikulärer Systeme (3 Kammer Schrittmacher) zur Resynchronisation
VC06	Defibrillatoreingriffe	Einschließlich Biventrikulärer Systeme (3 Kammer Defibrilator) zur Resynchronisation
VC07	Herztransplantation	
VC08	Lungenembolektomie	Notfalleingriff nach fulminantem Ereignis
VC09	Behandlung von Verletzungen am Herzen	Nach Unfällen
VC10	Eingriffe am Perikard (z.B. bei Panzerherz)	Sämtliche Eingriffe am Perikard
VC11	Lungenchirurgie	Gesamtes Spektrum einschl. bronchosplastischer Eingriffe
VC12	Tracheobronchiale Rekonstruktionen bei angeborenen Malformationen	Korrektur angeborener Mißbildungen
VC13	Operationen wg. Thoraxtrauma	Nach Unfällen
VC15	Thorakoskopische Eingriffe	Gewebeschonende Entfernung von Lungenmetastasen
VC00	thorakale Aortenchirurgie	Einschließlich aortenklappenerhaltende Verfahren, Aortenbogen-, Descendens- und thorakoabdominelle Aortenchirurgie, Implantation von Stents

Nr.	Versorgungsschwerpunkte im Bereich Klinik und Poliklinik für Herz- und Thoraxchirurgie:	Kommentar / Erläuterung:
VC00	Herztumoren	Z.B. Myxom
VC00	Carotischirurgie	Simultan im Rahmen anderweitiger Herzeingriffe
VC00	Implantation von Herzunterstützungssystemen einschließlich Kunstherz	Überbrückung nach Herzversagen
VC00	Laserchirurgie	Gewebeschonende Entfernung von Lungenmetastasen

B-[8].3 Medizinisch-pflegerische Leistungsangebote

Nr.	Medizinisch-pflegerisches Leistungsangebot:	Kommentar / Erläuterung:
MP03	Angehörigenbetreuung/ -beratung/ -seminare	Durch geschulten Psychologen
MP04	Atemgymnastik	Durch examinierten Krankengymnasten; Triflo, Inhalog, CPAP
MP07	Beratung/Betreuung durch Sozialarbeiter	Sozialdienst der Klinik
MP09	Besondere Formen/Konzepte der Betreuung von Sterbenden	Einschließlich psychologische Betreuung der Angehörigen
MP14	Diät- und Ernährungsberatung	Seminar für alle Herzpatienten
MP17	Bezugspflege	
MP22	Kontinenztraining/Inkontinenzberatung	
MP24	Lymphdrainage	Examinierte Krankengymnasten
MP25	Massage	Examinierte Krankengymnasten
MP26	Medizinische Fußpflege	Kann auf Wunsch angefordert werden (Selbstzahler)
MP32	Physiotherapie/Krankengymnastik	Examinierte Krankengymnasten
MP33	Präventive Leistungsangebote/Präventionskurse	Seminar durch geschulten Psychologen
MP34	Psychologisches/psychotherapeutisches Leistungsangebot/Psychosozialdienst	Durch Psychologe
MP37	Schmerztherapie/ -management	Sämtl. Verfahren durch speziell geschulte Ärzte
MP39	Spezielle Angebote zur Anleitung und Beratung von Patienten und Angehörigen	Beratung zu sternumschonenden Bewegungsabläufen
MP51	Wundmanagement	

B-[8].4 Nicht-medizinische Serviceangebote

Nr.	Serviceangebot:	Kommentar / Erläuterung:
SA03	Ein-Bett-Zimmer mit eigener Nasszelle	
SA06	Rollstuhlgerechte Nasszellen	
SA11	Zwei-Bett-Zimmer mit eigener Nasszelle	
SA13	Elektrisch verstellbare Betten	
SA14	Fernsehgerät am Bett/im Zimmer	
SA15	Internetanschluss am Bett/im Zimmer	
SA16	Kühlschrank	
SA17	Rundfunkempfang am Bett	
SA18	Telefon	
SA20	Frei wählbare Essenszusammenstellung (Komponentenwahl)	
SA21	Kostenlose Getränkebereitstellung (Mineralwasser)	
SA22	Bibliothek	

B-[8].5 Fallzahlen

Vollstationäre Fallzahl:
799

Teilstationäre Fallzahl:
0

*Eventuelle Unterschiede zwischen Gesamtfallzahl des Krankenhauses und der Summe der Fallzahlen der Organisationseinheiten/ Fachabteilungen können im Anwendungsbereich der Bundespflegesatzverordnung auf internen Verlegungen innerhalb der Psychiatrie/ Psychosomatik beruhen.

B-[8].6 Hauptdiagnosen nach ICD

Top 30 Diagnosen

Rang	ICD-10 Ziffer:	Absolute Fallzahl:	Umgangssprachliche Bezeichnung:
1	I25	176	Erkrankungen der Herzkranzgefäße (koronare Herzerkrankungen)
2	I20	108	Anfallsartige Enge und Schmerzen in der Brust - Angina pectoris
3	I35	72	Aortenklappenerkrankungen (Aortenklappenstenose und -insuffizienz)
4	Z45	48	Aggregatwechsel von Schrittmachern und Defibrillatoren bei Batterieerschöpfung
5	C34	47	Bronchialkrebs bzw. Lungenkrebs

Rang	ICD-10 Ziffer:	Absolute Fallzahl:	Umgangssprachliche Bezeichnung:
6	I21	45	Akuter Herzinfarkt
7	C78	33	Metastase einer Krebserkrankung in Atmungs- bzw. Verdauungsorganen
8	D38	22	Gut- und bösartige Tumore der Atmungsorgane
9	I49	20	Sonstige Herzrhythmusstörung
10	I44	19	Herzrhythmusstörung durch eine Störung der Erregungsleitung innerhalb des Herzens - AV-Block bzw. Linksschenkelblock
10	T82	19	Funktionsstörung von Schrittmachern und Defibrillatoren
12	I71	13	Krankheiten der Hauptschlagader (Aortenaneurysma - und -dissektion)
12	J86	13	Eiteransammlung im Brustkorb (Pleuraempyem)
12	J93	13	Luftansammlung zwischen Lunge und Rippen (Pneumothorax)
15	I47	11	Anfallsweise auftretendes Herzrasen
16	I34	9	Krankheit der linken Vorhofklappe, nicht als Folge einer bakteriellen Krankheit durch Streptokokken verursacht
16	I42	9	Krankheit der Herzmuskulatur (Kardiomyopathie) ohne andere Ursache
18	J84	7	Sonstige Krankheit des Bindegewebes in der Lunge
19	D86	6	Krankheit des Bindegewebes mit Knötchenbildung - Sarkoidose
19	T81	6	Komplikationen bei ärztlichen Eingriffen
19	T84	6	Komplikationen durch künstliche Gelenke, Metallteile oder durch Verpflanzung von Gewebe in Knochen, Sehnen, Muskeln bzw. Gelenken
22	A15	≤ 5	Tuberkulose der Atemorgane, mit gesichertem Nachweis der Erreger
22	A41	≤ 5	Sonstige Blutvergiftung (Sepsis)
22	C37	≤ 5	Krebs der Thymusdrüse
22	C38	≤ 5	Krebs des Herzens, des Mittelfells (Mediastinum) bzw. des Brustfells (Pleura)
22	C45	≤ 5	Bindegewebskrebs von Brustfell (Pleura), Bauchfell (Peritoneum) oder Herzbeutel (Perikard) - Mesotheliom
22	C49	≤ 5	Krebs sonstigen Bindegewebes bzw. anderer Weichteilgewebe wie Muskel oder Knorpel
22	C77	≤ 5	Vom Arzt nicht näher bezeichnete Metastase einer Krebserkrankung in einem oder mehreren Lymphknoten
22	C79	≤ 5	Metastase einer Krebserkrankung in sonstigen Körperregionen
22	C84	≤ 5	Krebs ausgehend von bestimmten Abwehrzellen: T-Zell- Lymphome

B-[8].7 Prozeduren nach OPS

Top 30 Operationen

Rang	OPS-301 Ziffer:	Absolute Fallzahl:	Umgangssprachliche Bezeichnung:
1	5-361	637	Herzbypass-Operationen
2	5-377	186	Implantation von sämtlichen Herzschrittmacher- und Defibrillatorssystemen (ICD) einschließlich binventrikuläre Systeme bei schwersten Herzerkrankungen
3	5-916	148	Vorübergehende Abdeckung von Weichteilverletzungen durch Haut bzw. Hautersatz oder Wundbehandlung mittels Vakuumversiegelung
4	5-378	123	Aggregatwechsel und Korrektur von sämtlichen Herzschrittmacher- und Defibrillatorsystemen (ICD) einschließlich biventrikuläre Systeme
5	5-322	116	Entfernung von Lungentumoren auch thorakoskopische minimalinvasiv und laserchirurgisch
6	5-351	103	Herzklappenersatz durch künstliche und biologische Herzklappen
7	5-362	44	Herzbypassoperationen in minimalinvasiver Technik
7	5-893	44	Entfernung von erkranktem Gewebe an Haut und Unterhaut
9	5-341	40	Operativer Einschnitt in das Mittelfell (Mediastinum)
10	5-379	37	sonstige Herzoperationen
11	5-340	32	Operativer Einschnitt in die Brustwand, Brust- und Zwerchfell
11	5-346	32	Plastische Rekonstruktion der Brustwand
13	5-344	28	Operative Entfernung des Brustfells (Pleura) auch thorakoskopisch
14	5-324	27	Operative Entfernung von ein oder zwei Lungenlappen einschließlich der Lymphknoten bei Lungentumoren
15	5-370	18	Operative Eröffnung des Herzbeutels (Perikard) bzw. des Herzens
16	5-354	17	erweiterte Herzklappenoperationen einschl. in Kombination mit Ersatz der Aorta
16	5-373	17	Entfernung von Herztumoren und Aneurismen, Rhythmuschirurgie
18	5-985	16	Operation unter Verwendung von Laserinstrumenten
19	5-353	15	Herzklappenrekonstruktion (Valvuloplastik)
19	5-376	15	Einsetzen und Entfernung herzunterstützender Systeme
21	5-349	14	Sonstige Operation am Brustkorb
22	5-384	13	Operative Entfernung von Teilen der Hauptschlagader mit Zwischenschalten eines Gefäßersatzes
23	5-357	11	Operation bei angeborenen Tumoren bzw. Fehlbildungen des Blutgefäßsystems
24	5-334	10	Operativer, wiederherstellender Eingriff an der Lunge bzw. den Ästen der Luftröhre (Bronchien)
24	5-345	10	Verödung des Spaltes zwischen Lunge und Rippen

Rang	OPS-301 Ziffer:	Absolute Fallzahl:	Umgangssprachliche Bezeichnung:
26	5-311	9	Temporäre Tracheostomie
27	5-572	7	Zystostomie
27	5-900	7	Einfacher operativer Verschluss der Haut bzw. der Unterhaut nach Verletzungen, z.B. mit einer Naht
29	5-371	6	Operative Beseitigung des erregungsleitenden Gewebes im Herzen bei schnellem und unregelmäßigem Herzschlag
29	5-892	6	Sonstige operative Einschnitte an Haut bzw. Unterhaut

B-[8].8 Ambulante Behandlungsmöglichkeiten

Bezeichnung der Ambulanz:	Angebotene Leistung:	Art der Ambulanz:
Poliklinik der Herz- und Thoraxchirurgie	<ul style="list-style-type: none"> • Krebs oder gutartige Tumore der Lunge, des Mittelfellraumes, des Rippenfells, der Brustwand und des Herzens • Tumornachsorge bei Lungenkrebs und bösartigen Erkrankungen im Brustkorb • Lungenfunktionsdiagnostik • Lungenabszess und Eiteransammlung im Rippenfellbereich • Lungenfibrose (chronisch entzündliche Lungenerkrankung) • Lungenemphysem • Myasthenia gravis • Fehlbildungen der Brustwand (Trichterbrust, Kielbrust) • Erkrankungen des Zwerchfells • Pleurapunktion bei Flüssigkeitsansammlung im Rippenfellbereich • Kollaps der Lunge (Pneumothorax) • Angeborene und erworbene Herzfehler • Herzrhythmusstörungen (Herzschrittmacher- und Defibrillator-Implantationen) • Erkrankungen der Herzklappen und der Herzkranzgefäße • Ischämische Kardiomyopathie (Herzmuskelschwäche) • Erkrankungen der herznahen Gefäße • Nachsorge nach Herztransplantation • Behandlung von Wundheilungsstörungen und Wundinfektionen nach Herz-Operation • Behandlung von Brustbeininstabilität nach Herz-Operation 	Hochschulambulanz nach § 117 SGB V

B-[8].9 Ambulante Operationen nach § 115b SGB V

Ambulante Operationen

Rang	OPS-301 Ziffer:	Umgangssprachliche Bezeichnung:	Absolute Fallzahl:
1	5-378	Aggregatwechsel und Korrektur von sämtlichen Herzschrittmacher- und Defibrillatorsystemen (ICD) einschließlich biventrikuläre Systeme	≤ 5

B-[8].10 Zulassung zum Durchgangs-Arztverfahren der Berufsgenossenschaft

entfällt

B-[8].11 Apparative Ausstattung

Nr.	Vorhandene Geräte:	Kommentar / Erläuterung:
AA07	Cell Saver (im Rahmen einer Bluttransfusion)	Einsparen von Fremdbluttransfusionen [24h verfügbar]
AA13	Geräte der invasiven Kardiologie (z.B. Herzkatheterlabor, Ablationsgenerator, Kardioversionsgerät, Herzschrittmacherlabor)	Programmiergeräte für alle gängigen Herzschrittmacher und Defibrillatoren vorhanden [24h verfügbar]
AA14	Geräte für Nierenersatzverfahren (Hämofiltration, Dialyse, Peritonealdialyse)	Ausstattung der eigenen Intensivstation [24h verfügbar]
AA15	Geräte zur Lungenersatztherapie/-unterstützung (z.B. ECMO/ECLA)	Ausstattung der eigenen Intensivstation [24h verfügbar]
AA17	Herzlungenmaschine	Roller- und Zentrifugalpumpen [24h verfügbar]
AA20	Laser	Minimal invasive Lungenresektionen [24h verfügbar]
AA27	Röntgengerät/Durchleuchtungsgerät (z.B. C-Bogen)	Einschließlich intraoperativer Koronarangiographie [24h verfügbar]
AA29	Sonographiergerät/ Dopplersonographiergerät	Einschließlich Echokardiographie [24h verfügbar]
AA31	Spirometrie/Lungenfunktionsprüfung	[24h verfügbar]
AA00	Thoratec BiVAD	Kreislaufunterstützungssystem
AA00	intraaortale Ballonpumpe	Kreislaufunterstützungssystem
AA00	Rotaflo	Kreislaufunterstützungssystem
AA00	HeartMate II	Kreislaufunterstützungssystem

B-[8].12 Personelle Ausstattung

B-12.1 Ärzte:

Ärzte insgesamt (außer Belegärzte):

22,5 (Vollkräfte; ggf. inklusive an der Patientenversorgung beteiligtes Drittmittelpersonal)

Davon Fachärzte:

14,3 (Vollkräfte)

Belegärzte (nach § 121 SGB V):

0

Fachexpertise der Abteilung

Nr.	Bezeichnung:	Kommentar / Erläuterungen:
AQ06	Allgemeine Chirurgie	
AQ07	Gefäßchirurgie	
AQ08	Herzchirurgie	
AQ12	Thoraxchirurgie	
ZF15	Intensivmedizin	Spezielle Herzchirurgische Intensivmedizin

B-12.2 Pflegepersonal:

Pflegekräfte insgesamt:

63,0 (Vollkräfte)

Kommentar/Erläuterung:

zusätzlich werden Schülerinnen und Schüler der Berufsfachschule für Krankenpflege eingesetzt

Davon examinierte Gesundheits- und Kranken-/Kinderkrankenpfleger

(3 Jahre, ohne und mit Fachweiterbildung):

62,3 (Vollkräfte)

Davon examinierte Gesundheits- und Kranken-/Kinderkrankenpfleger

(3 Jahre, mit entsprechender Fachweiterbildung):

25,1 (Vollkräfte)

Kommentar/Erläuterung:

Art der Fachweiterbildung: Intensivmedizin (Anästhesie); Intensivmedizin (Innere Medizin); Operationsdienst; Mentor/-in; Stationsleitung

B-12.3 Spezielles therapeutisches Personal:

Nr.	Spezielles therapeutisches Personal:	Kommentar:
SP02	Arzthelfer	
SP21	Physiotherapeuten	
SP23	Psychologen	

B-[9] KINDERKLINIK UND POLIKLINIK

Direktor:
Prof. Dr. Christian P. Speer

B-[9].1 Kontaktdaten

Kinderklinik und Poliklinik
Josef-Schneider-Str. 2

97080 Würzburg

Telefon: 0931 / 201 - 27831
Fax: 0931 / 201 - 27833
E-Mail: Speer_C@kinderklinik.uni-wuerzburg.de
Internet: www.klinik.uni-wuerzburg.de/kinderklinik

Art der Abteilung:
bettenführende Hauptabteilung

Fachabteilungsschlüssel:
1000

B-[9].2 Versorgungsschwerpunkte

Nr.	Versorgungsschwerpunkte im Bereich Kinderklinik und Poliklinik:	Kommentar / Erläuterung:
VK01	Diagnostik und Therapie von (angeborenen) Herzerkrankungen	
VK02	Betreuung von Patienten vor und nach Transplantation	
VK03	Diagnostik und Therapie von (angeborenen) Gefäßkrankungen	
VK04	Diagnostik und Therapie von (angeborenen) pädiatrischen Nierenerkrankungen	
VK05	Diagnostik und Therapie von (angeborenen) Erkrankungen der endokrinen Drüsen (Schilddrüse, Nebenschilddrüse, Nebenniere, Diabetes)	
VK06	Diagnostik und Therapie von (angeborenen) Erkrankungen des Magen-Darmtraktes	
VK07	Diagnostik und Therapie von (angeborenen) Erkrankungen der Leber, der Galle und des Pankreas	
VK08	Diagnostik und Therapie von (angeborenen) Erkrankungen der Atemwege und der Lunge	
VK09	Diagnostik und Therapie von (angeborenen) rheumatischen Erkrankungen	
VK10	Diagnostik und Therapie von onkologischen Erkrankungen bei Kindern und Jugendlichen	
VK11	Diagnostik und Therapie von (angeborenen) hämatologischen Erkrankungen bei Kindern und Jugendlichen	
VK12	Neonatologische / pädiatrische Intensivmedizin	
VK13	Diagnostik und Therapie von Allergien	
VK14	Diagnostik und Therapie von angeborenen und erworbenen Immundefekterkrankungen (einschließlich HIV und AIDS)	
VK15	Diagnostik und Therapie von (angeborenen) Stoffwechselerkrankungen	
VK16	Diagnostik und Therapie von (angeborenen) neurologischen Erkrankungen	
VK17	Diagnostik und Therapie von (angeborenen) neuromuskulären Erkrankungen	
VK18	Diagnostik und Therapie von (angeborenen) neurometabolischen / neurodegenerativen Erkrankungen	
VK19	Kindertraumatologie	Interdisziplinäre Einrichtung aus Kinderchirurgie, Kinderneurochirurgie, HNO, Augenklinik etc.

Nr.	Versorgungsschwerpunkte im Bereich Kinderklinik und Poliklinik:	Kommentar / Erläuterung:
VK21	Diagnostik und Therapie chromosomaler Anomalien (z.B. Ullrich-Turner-Syndrom, Klinefelter Syndrom, Prader-Willi-Syndrom, Marfan Syndrom)	
VK22	Diagnostik und Therapie spezieller Krankheitsbilder Frühgeborener und reifer Neugeborener	
VK23	Versorgung von Mehrlingen	
VK24	Perinatale Beratung Hochrisikoschwangerer im Perinatalzentrum gemeinsam mit Frauenärzten	
VK25	Neugeborenencreening (Hypothyreose, Adrenogenitales Syndrom)	
VK26	Diagnostik und Therapie von Entwicklungsstörungen im Säuglings-, Kleinkindes und Schulalter	
VK27	Diagnostik und Therapie von psychosomatischen Störungen des Kindes	
VK28	Pädiatrische Psychologie	
VK29	Spezialsprechstunde	

B-[9].3 Medizinisch-pflegerische Leistungsangebote

Nr.	Medizinisch-pflegerisches Leistungsangebot:	Kommentar / Erläuterung:
MP03	Angehörigenbetreuung/-beratung/-seminare	Eltern und Bezugspersonen
MP04	Atemgymnastik	Asthma/cystische Fibrose und andere
MP06	Basale Stimulation	Neonatologie, Intensivstation
MP07	Beratung/Betreuung durch Sozialarbeiter	
MP08	Berufsberatung/Rehabilitationsberatung	
MP09	Besondere Formen/Konzepte der Betreuung von Sterbenden	
MP11	Bewegungstherapie	
MP12	Bobath-Therapie	Durch Physiotherapie
MP13	Diabetiker-Schulung	Durch Ernährungsberater und Pflegepersonal
MP14	Diät- und Ernährungsberatung	Durch Ernährungsberater
MP19	Geburtsvorbereitungskurse	
MP22	Kontinenztraining/Inkontinenzberatung	Urodynamik
MP27	Musiktherapie	
MP28	Naturheilverfahren	Wadenwickel, Quarkwickel
MP30	Pädagogisches Leistungsangebot	Schule für Patienten

Nr.	Medizinisch-pflegerisches Leistungsangebot:	Kommentar / Erläuterung:
MP31	Physikalische Therapie	
MP32	Physiotherapie/Krankengymnastik	
MP33	Präventive Leistungsangebote/Präventionskurse	
MP34	Psychologisches/psychotherapeutisches Leistungsangebot/Psychosozialdienst	
MP36	Säuglingspflegekurse	Nur Einzelschulungen
MP37	Schmerztherapie/-management	
MP39	Spezielle Angebote zur Anleitung und Beratung von Patienten und Angehörigen	
MP40	Spezielle Entspannungstherapie	
MP42	Spezielles pflegerisches Leistungsangebot	z.B. Pflegevisiten (Intensivstation)
MP43	Stillberatung	
MP44	Stimm- und Sprachtherapie/Logopädie	In Zusammenarbeit mit der HNO-Klinik
MP45	Stomatherapie und -beratung	
MP47	Versorgung mit Hilfsmitteln/Orthopädietechnik	In Zusammenarbeit mit der Orthopädischen Klinik König-Ludwig-Haus
MP48	Wärme- u. Kälteanwendungen	
MP51	Wundmanagement	
MP52	Zusammenarbeit mit/Kontakt zu Selbsthilfegruppen	
MP00	Sporttherapie	Mukoviszidose
MP00	Babymassage	

B-[9].4 Nicht-medizinische Serviceangebote

Nr.	Serviceangebot:	Kommentar / Erläuterung:
SA01	Aufenthaltsräume	Spielzimmer
SA04	Fernsehraum	Im Spielzimmer
SA05	Mutter-Kind-Zimmer	
SA06	Rollstuhlgerechte Nasszellen	
SA07	Rooming-In	
SA08	Teeküche für Patienten	
SA09	Unterbringung Begleitperson	
SA10	Zwei-Bett-Zimmer	
SA11	Zwei-Bett-Zimmer mit eigener Nasszelle	
SA12	Balkon/Terrasse	Teilweise

Nr.	Serviceangebot:	Kommentar / Erläuterung:
SA13	Elektrisch verstellbare Betten	Teilweise
SA14	Fernsehgerät am Bett/im Zimmer	
SA15	Internetanschluss am Bett/im Zimmer	Teilweise
SA16	Kühlschrank	Im Bereich der Stationsküche
SA17	Rundfunkempfang am Bett	
SA18	Telefon	
SA20	Frei wählbare Essenszusammenstellung (Komponentenwahl)	
SA21	Kostenlose Getränkebereitstellung (Mineralwasser)	
SA22	Bibliothek	Im Spielzimmer
SA37	Spielplatz	

B-[9].5 Fallzahlen

Vollstationäre Fallzahl:
4.841

Teilstationäre Fallzahl:
1.039

*Eventuelle Unterschiede zwischen Gesamtfallzahl des Krankenhauses und der Summe der Fallzahlen der Organisationseinheiten/
Fachabteilungen können im Anwendungsbereich der Bundespflegesatzverordnung auf internen Verlegungen innerhalb der
Psychiatrie/ Psychosomatik beruhen.

B-[9].6 Hauptdiagnosen nach ICD

Top 30 Diagnosen

Rang	ICD-10 Ziffer:	Absolute Fallzahl:	Umgangssprachliche Bezeichnung:
1	S00	223	Oberflächliche Verletzung des Kopfes
2	C71	189	Gehirnkrebs
3	P07	182	Störung aufgrund kurzer Schwangerschaftsdauer oder niedrigem Geburtsgewicht
4	J18	172	Lungenentzündung, Erreger vom Arzt nicht näher bezeichnet
5	A08	149	Durchfallkrankheit, ausgelöst durch Viren oder sonstige Erreger
6	A09	120	Durchfallkrankheit bzw. Magen-Darm-Grippe, wahrscheinlich ausgelöst durch Bakterien oder andere Erreger
7	G40	96	Anfallsleiden - Epilepsie
8	P59	84	Gelbsucht des Neugeborenen durch sonstige bzw. vom Arzt nicht näher bezeichnete Ursachen
9	J06	79	Akute Infektion an mehreren Stellen oder einer nicht angegebenen Stelle der oberen Atemwege
10	C91	70	Blutkrebs, ausgehend von bestimmten weißen Blutkörperchen (Lymphozyten)
11	J12	66	Lungenentzündung, ausgelöst durch Viren
12	K59	62	Sonstige Störung der Darmfunktion, z.B. Verstopfung oder Durchfall
13	R56	59	Krämpfe
13	Z03	59	Ärztliche Beobachtung bzw. Beurteilung von Verdachtsfällen
15	P39	57	Sonstige ansteckende Krankheit die für die Zeit kurz vor, während und kurz nach der Geburt kennzeichnend ist
16	Q75	56	Sonstige angeborene Fehlbildung der Knochen, des Kopfes bzw. des Gesichtes
17	E84	53	Erbliche Stoffwechselkrankheit mit Störung der Absonderung bestimmter Körperflüssigkeiten wie Schweiß oder Schleim - Zystische Fibrose
18	A41	51	Sonstige Blutvergiftung (Sepsis)
19	J20	44	Akute Bronchitis
20	J35	43	Anhaltende Krankheit der Gaumen- bzw. Rachenmandeln
21	N13	41	Harnstau aufgrund einer Abflussbehinderung bzw. Harnrückfluss in Richtung Niere
22	N39	40	Sonstige Krankheit der Niere, der Harnwege bzw. der Harnblase
23	G47	38	Schlafstörung
24	G93	37	Sonstige Krankheit des Gehirns
24	M08	37	Gelenkentzündung bei Kindern
26	R10	35	Bauch- bzw. Beckenschmerzen

Rang	ICD-10 Ziffer:	Absolute Fallzahl:	Umgangssprachliche Bezeichnung:
27	R51	32	Kopfschmerz
27	R62	32	Ausbleiben der erwarteten normalen körperlichen Entwicklung
29	C41	30	Krebs des Knochens bzw. der Gelenkknorpel sonstiger bzw. vom Arzt nicht näher bezeichneter Körperregionen
30	F10	29	Psychische bzw. Verhaltensstörung durch Alkohol

B-[9].7 Prozeduren nach OPS

Top 30 Operationen

Rang	OPS-301 Ziffer:	Absolute Fallzahl:	Umgangssprachliche Bezeichnung:
1	8-930	2783	Monitoring von Atmung, Herz und Kreislauf ohne Messung des Pulmonalarteriendruckes und des zentralen Venendruckes
2	3-000	2030	Ultraschall des Kopfes
3	3-00b	1810	Sonographie der Harnorgane
4	3-009	1513	Sonographie des Abdomens
5	1-207	1252	Messung der Gehirnströme - EEG
6	8-121	930	Darmspülung
7	3-023	878	Farbdoppler-Ultraschall des Herzens (Echokardiographie) über die Haut
8	1-204	499	Untersuchung der Hirnwasserräume
9	8-542	493	Nicht komplexe Chemotherapie
10	8-903	492	Gabe von Medikamenten zur Beruhigung und zur Schmerzausschaltung
11	3-00g	470	Ultraschall der Hüftgelenke beim Säugling
12	9-262	454	Versorgung eines Neugeborenen nach der Geburt
13	8-800	417	Bluttransfusion
14	8-831	413	Legen, Wechsel und Entfernung eines Katheters in zentralvenöse Gefäße
15	8-010	382	Gabe von Medikamenten bzw. Salzlösungen über die Gefäße bei Neugeborenen
16	8-900	370	Narkose mit Gabe des Narkosemittels über die Vene
17	3-004	316	Ultraschall des Herzens (Echokardiographie) über die Haut
18	1-208	287	Messung von Gehirnströmen, die durch gezielte Reize ausgelöst werden (evozierte Potentiale)
19	8-560	241	Anwendung von natürlichem oder künstlichem Licht zu Heilzwecken - Lichttherapie

Rang	OPS-301 Ziffer:	Absolute Fallzahl:	Umgangssprachliche Bezeichnung:
20	8-811	230	Ausgleich eines Flüssigkeitsmangels bei Neugeborenen durch Einbringen von Flüssigkeit über eine Vene
21	3-003	214	Ultraschall des Halses
22	8-701	185	Einfache endotracheale Intubation
23	1-710	159	Messung der Lungenfunktion in einer luftdichten Kabine - Ganzkörperplethysmographie
24	8-151	152	Behandlung durch gezieltes Einstechen einer Nadel in Gehirn, Rückenmark oder im Bereich des Auges mit anschließender Gabe oder Entnahme von Substanzen, z.B. Flüssigkeit
25	8-013	150	Gabe von Medikamenten gemäß Liste 2 des Prozedurenkatalogs
26	8-711	145	Künstliche Beatmung bei Neugeborenen
27	3-022	125	Farbdoppler-Ultraschall der Halsgefäße
28	8-706	119	Anlegen einer Maske zur maschinellen Beatmung
29	8-543	118	Mittelgradig komplexe und intensive Blockchemotherapie
30	1-424	114	Entnahme einer Gewebeprobe (Biopsie) aus dem Knochenmark ohne operativen Einschnitt

B-[9].8 Ambulante Behandlungsmöglichkeiten

Bezeichnung der Ambulanz:	Angebotene Leistung:	Art der Ambulanz:
Kinderpoliklinik	<ul style="list-style-type: none"> • Spezialsprechstunde für Kinder mit Herzerkrankungen • Spezialsprechstunde für Kinder mit Hormonerkrankungen • Spezialsprechstunde für Kinder mit Erkrankungen der Nieren und der Harnwege • Spezialsprechstunde für Kinder mit Erkrankungen des Verdauungstrakts • Spezialsprechstunde für Kinder mit Erkrankungen des Nervensystems • Spezialsprechstunde für Kinder mit Krebserkrankungen • Spezialsprechstunde für Kinder mit Erkrankungen des Bewegungsapparates (Rheuma) • Mukoviszidoseambulanz (Christiane Herzog-Ambulanz) • Spezialsprechstunde für Kinder mit Erkrankungen des Blutes • Spezialsprechstunde für Kinder mit Lungenerkrankungen und/oder Allergien • Interdisziplinäre Spezialsprechstunde für Kinder mit Erkrankungen, die eine neurochirurgische Versorgung erfordern • Spezialsprechstunde für Kinder mit Gerinnungsstörungen • Spezialsprechstunde für Kinder mit Zuckererkrankungen (Diabetes) • Spezialsprechstunde für Kinder mit Stoffwechselerkrankungen • Spezialsprechstunde für Kinder mit Abwehrstörungen • Kindersportmedizinische Spezialsprechstunde • Spezialsprechstunde für Kinder mit psychischen Störungen • Sprechstunde für Patienten mit Fehlbildungen des Rückenmarks • Spezialsprechstunde für Patienten mit Krebserkrankungen des Zentralnervensystems 	Hochschulambulanz nach § 117 SGB V

B-[9].9 Ambulante Operationen nach § 115b SGB V

entfällt

B-[9].10 Zulassung zum Durchgangs-Arztverfahren der Berufsgenossenschaft

entfällt

B-[9].11 Apparative Ausstattung

Nr.	Vorhandene Geräte:	Kommentar / Erläuterung:
AA03	Belastungs-EKG/Ergometrie	
AA05	Bodyplethysmographie	
AA10	Elektroenzephalographiegerät (EEG)	
AA11	Elektromyographie (EMG)/Gerät zur Bestimmung der Nervenleitgeschwindigkeit	
AA12	Endoskop	[24h verfügbar]
AA13	Geräte der invasiven Kardiologie (z.B. Herzkatheterlabor, Ablationsgenerator, Kardioversionsgerät, Herzschrittmacherlabor)	[24h verfügbar]
AA14	Geräte für Nierenersatzverfahren (Hämofiltration, Dialyse, Peritonealdialyse)	[24h verfügbar]
AA27	Röntgengerät/Durchleuchtungsgerät (z.B. C-Bogen)	[24h verfügbar]
AA28	Schlaflabor	[24h verfügbar]
AA29	Sonographiegerät/Dopplersonographiegerät	[24h verfügbar]
AA31	Spirometrie/Lungenfunktionsprüfung	
AA33	Uroflow/Blasendruckmessung	
AA00	Spiroergometrie	

B-[9].12 Personelle Ausstattung

B-12.1 Ärzte:

Ärzte insgesamt (außer Belegärzte):

55,2 (Vollkräfte; ggf. inklusive an der Patientenversorgung beteiligtes Drittmittelpersonal)

Davon Fachärzte:

25,4 (Vollkräfte)

Belegärzte (nach § 121 SGB V):

0

Fachexpertise der Abteilung

Nr.	Bezeichnung:	Kommentar / Erläuterungen:
AQ23	Innere Medizin und Allgemeinmedizin (Hausarzt)	
AQ32	Kinder- und Jugendmedizin	
AQ33	Kinder- und Jugendmedizin, SP Kinder-Hämatologie und -Onkologie	
AQ34	Kinder- und Jugendmedizin, SP Kinder- Kardiologie	
AQ35	Kinder- und Jugendmedizin, SP Neonatologie	
AQ36	Kinder- und Jugendmedizin, SP Neuropädiatrie	
ZF03	Allergologie	
ZF15	Intensivmedizin	Spezielle Pädiatrische Intensivmedizin
ZF21	Kinder-Rheumatologie	
ZF40	Sozialmedizin	
ZF44	Sportmedizin	
AQ00	Kinder- und Jugendmedizin, SP Kinder-Pneumologie	

B-12.2 Pflegepersonal:

Pflegekräfte insgesamt:
144,0 (Vollkräfte)

Kommentar/Erläuterung:
zusätzlich werden Schülerinnen und Schüler der Berufsfachschule für Kinderkrankenpflege eingesetzt

Davon examinierte Gesundheits- und Kranken-/Kinderkrankenpfleger
(3 Jahre, ohne und mit Fachweiterbildung):
143,0 (Vollkräfte)

Davon examinierte Gesundheits- und Kranken-/Kinderkrankenpfleger
(3 Jahre, mit entsprechender Fachweiterbildung):
48,2 (Vollkräfte)

Kommentar/Erläuterung:
Art der Fachweiterbildung: Intensivmedizin (Pädiatrie); Onkologie; Palliativ Care; Mentor/-in; technischer Sterilisationsassistent; Praxisanleiter/-in; Stationsleitung

B-12.3 Spezielles therapeutisches Personal:

Nr.	Spezielles therapeutisches Personal:	Kommentar:
SP02	Arzthelfer	
SP04	Diätassistenten	
SP06	Erzieher	
SP20	Pädagogen	Sportlehrer
SP21	Physiotherapeuten	
SP23	Psychologen	
SP26	Sozialpädagogen	

B-[10] KLINIK UND POLIKLINIK FÜR KINDER- UND JUGENDPSYCHIATRIE UND PSYCHOTHERAPIE

Direktor:
Prof. Dr. Andreas Warnke

B-[10].1 Kontaktdaten

Klinik und Poliklinik für Kinder- und Jugendpsychiatrie und Psychotherapie
Füchslinstraße 15

97080 Würzburg

Telefon: 0931 / 201 - 78000
Fax: 0931 / 201 - 78040
E-Mail: poliklinik@kjp.uni-wuerzburg.de
Internet: www.klinik.uni-wuerzburg.de/kjp

Art der Abteilung:
bettenführende Hauptabteilung

Fachabteilungsschlüssel:
3000

B-[10].2 Versorgungsschwerpunkte

Nr.	Versorgungsschwerpunkte im Bereich Klinik und Poliklinik für Kinder- und Jugendpsychiatrie und Psychotherapie:	Kommentar / Erläuterung:
VP01	Diagnostik und Therapie von psychischen und Verhaltensstörungen durch psychotrope Substanzen	
VP02	Diagnostik und Therapie von Schizophrenie, schizotypen und wahnhaften Störungen	
VP03	Diagnostik und Therapie von affektiven Störungen	
VP04	Diagnostik und Therapie von neurotischen, Belastungs- und somatoformen Störungen	
VP05	Diagnostik und Therapie von Verhaltensauffälligkeiten mit körperlichen Störungen und Faktoren	
VP06	Diagnostik und Therapie von Persönlichkeits- und Verhaltensstörungen	
VP07	Diagnostik und Therapie von Intelligenzstörungen	
VP08	Diagnostik und Therapie von Entwicklungsstörungen	
VP09	Diagnostik und Therapie von Verhaltens- und emotionalen Störungen mit Beginn in der Kindheit und Jugend	
VP11	Diagnostik, Behandlung, Prävention und Rehabilitation psychischer, psychosomatischer und entwicklungsbedingter Störungen im Säuglings-, Kinder- und Jugendalter	
VP12	Spezialsprechstunde	

B-[10].3 Medizinisch-pflegerische Leistungsangebote

Nr.	Medizinisch-pflegerisches Leistungsangebot:	Kommentar / Erläuterung:
MP03	Angehörigenbetreuung/-beratung/-seminare	
MP07	Beratung/Betreuung durch Sozialarbeiter	
MP10	Bewegungsbad/Wassergymnastik	
MP11	Bewegungstherapie	
MP14	Diät- und Ernährungsberatung	
MP16	Ergotherapie	
MP20	Hippotherapie/Therapeutische Reiten	und tiergestützte Therapie
MP22	Kontinenztraining/Inkontinenzberatung	
MP23	Kunsttherapie	
MP27	Musiktherapie	
MP40	Spezielle Entspannungstherapie	

B-[10].4 Nicht-medizinische Serviceangebote

Nr.	Serviceangebot:	Kommentar / Erläuterung:
SA05	Mutter-Kind-Zimmer	Übernachtungsmöglichkeit für ein Elternteil
SA20	Frei wählbare Essenszusammenstellung (Komponentenwahl)	
SA21	Kostenlose Getränkebereitstellung (Mineralwasser)	
SA00	Sonstiges	Bezugsbetreuer

B-[10].5 Fallzahlen

Vollstationäre Fallzahl:
349

Teilstationäre Fallzahl:
12

*Eventuelle Unterschiede zwischen Gesamtfallzahl des Krankenhauses und der Summe der Fallzahlen der Organisationseinheiten/ Fachabteilungen können im Anwendungsbereich der Bundespflegesatzverordnung auf internen Verlegungen innerhalb der Psychiatrie/ Psychosomatik beruhen.

B-[10].6 Hauptdiagnosen nach ICD

Top 30 Diagnosen

Rang	ICD-10 Ziffer:	Absolute Fallzahl:	Umgangssprachliche Bezeichnung:
1	F90	92	Störung bei Kindern, die mit einem Mangel an Ausdauer und einer überschießenden Aktivität einhergeht
2	F50	50	Essstörung
3	F32	35	Phase der Niedergeschlagenheit - Depressive Episode
4	F43	33	Reaktionen auf schwere belastende Ereignisse bzw. besondere Veränderungen im Leben
5	F42	24	Zwangsstörung
6	F91	11	Störung des Sozialverhaltens durch aggressives bzw. aufsässiges Benehmen
6	F93	11	Störung des Gefühlslebens bei Kindern
6	F98	11	Sonstige Verhaltens- bzw. emotionale Störung mit Beginn in der Kindheit oder Jugend
9	F41	10	Sonstige Angststörung
10	F20	8	Schizophrenie

Rang	ICD-10 Ziffer:	Absolute Fallzahl:	Umgangssprachliche Bezeichnung:
10	F44	8	Abspaltung von Gedächtnisinhalten, Körperwahrnehmungen oder Bewegungen vom normalen Bewusstsein - Dissoziative oder Konversionsstörung
12	F60	7	Schwere, beeinträchtigende Störung der Persönlichkeit und des Verhaltens
12	F92	7	Kombinierte Störung des Sozialverhaltens und des Gefühlslebens
14	F94	6	Störung sozialer Funktionen mit Beginn in der Kindheit oder Jugend
14	F95	6	Störung mit raschen, unkontrollierten Bewegungen einzelner Muskeln - Ticstörung
16	F07	≤ 5	Persönlichkeits- bzw. Verhaltensstörung aufgrund einer Krankheit, Schädigung oder Funktionsstörung des Gehirns
16	F10	≤ 5	Psychische bzw. Verhaltensstörung durch Alkohol
16	F13	≤ 5	Psychische bzw. Verhaltensstörung durch Beruhigungs- oder Schlafmittel
16	F23	≤ 5	Akute, kurze und vorübergehende psychische Störung mit Realitätsverlust
16	F31	≤ 5	Psychische Störung mit Phasen der Niedergeschlagenheit und übermäßiger Hochstimmung - manisch-depressive Krankheit
16	F33	≤ 5	Wiederholt auftretende Phasen der Niedergeschlagenheit
16	F40	≤ 5	Unbegründete Angst (Phobie) vor bestimmten Situationen
16	F45	≤ 5	Störung, bei der sich ein seelischer Konflikt durch körperliche Beschwerden äußert - Somatoforme Störung
16	F63	≤ 5	Ausgefallene Gewohnheiten bzw. Störung der Selbstbeherrschung
16	F70	≤ 5	Leichte Intelligenzminderung
16	F80	≤ 5	Entwicklungsstörung des Sprechens bzw. der Sprache
16	F84	≤ 5	Tiefgreifende Entwicklungsstörung
16	G40	≤ 5	Anfallsleiden - Epilepsie

B-[10].7 Prozeduren nach OPS

trifft nicht zu

B-[10].8 Ambulante Behandlungsmöglichkeiten

Bezeichnung der Ambulanz:	Angebotene Leistung:	Art der Ambulanz:
Poliklinik in der Klinik für Kinder- und Jugendpsychiatrie und Psychotherapie	<ul style="list-style-type: none"> • einfache Aktivitäts- und Aufmerksamkeitsstörungen • Lese- und Rechtschreibstörungen • Rechenstörungen • Ticstörungen • frühkindlicher Autismus, Asperger • Intelligenzminderungen • Schizophrenie • depressive Episoden, affektive Störungen • Essstörungen • Einnässen und Einkoten • Schlafstörungen • Zwangsstörungen • Angststörungen • Sprachstörungen • Verhaltensstörungen • emotionale Störungen • Störungen des Sozialverhaltens • Persönlichkeitsstörungen • Bindungsstörungen • Anpassungsstörungen 	<p>Psychiatrische Institutsambulanz nach § 118 SGB V</p> <p>sowie</p> <p>Hochschulambulanz nach § 117 SGB V</p>

B-[10].9 Ambulante Operationen nach § 115b SGB V

trifft nicht zu/entfällt

B-[10].10 Zulassung zum Durchgangs-Arztverfahren der Berufsgenossenschaft

trifft nicht zu/entfällt

B-[10].11 Apparative Ausstattung

Nr.	Vorhandene Geräte:	Kommentar / Erläuterung:
AA10	Elektroenzephalographiegerät (EEG)	

B-[10].12 Personelle Ausstattung

B-12.1 Ärzte:

Ärzte insgesamt (außer Belegärzte):

14,5 (Vollkräfte; ggf. inklusive an der Patientenversorgung beteiligtes Drittmittelpersonal)

Davon Fachärzte:

5,8 (Vollkräfte)

Belegärzte (nach § 121 SGB V):

0

Fachexpertise der Abteilung

Nr.	Bezeichnung:	Kommentar / Erläuterungen:
AQ32	Kinder- und Jugendmedizin	
AQ37	Kinder- und Jugendpsychiatrie	
ZF36	Psychotherapie	

B-12.2 Pflegepersonal:

Pflegekräfte insgesamt:

32,8 (Vollkräfte)

Kommentar/Erläuterung:

zusätzlich werden Schülerinnen und Schüler der Berufsfachschule für Kinderkrankenpflege eingesetzt

Davon examinierte Gesundheits- und Kranken-/Kinderkrankenpfleger

(3 Jahre, ohne und mit Fachweiterbildung):

32,8 (Vollkräfte)

Davon examinierte Gesundheits- und Kranken-/Kinderkrankenpfleger

(3 Jahre, mit entsprechender Fachweiterbildung):

6,5 (Vollkräfte)

Kommentar/Erläuterung:

Art der Fachweiterbildung: Psychiatrie; Mentor/-in; Stationsleitung

B-12.3 Spezielles therapeutisches Personal:

Nr.	Spezielles therapeutisches Personal:	Kommentar:
SP06	Erzieher	
SP08	Heilerziehungspfleger	
SP23	Psychologen	
SP26	Sozialpädagogen	
SP00	Beschäftigungstherapeuten	
SP00	Motopäde	

B-[11] MEDIZINISCHE KLINIK UND POLIKLINIK I

Direktor:
Prof. Dr. Georg Ertl

B-[11].1 Kontaktdaten

Medizinische Klinik und Poliklinik I
Josef-Schneider-Str. 2

97080 Würzburg

Telefon: 0931 / 201 - 36301
Fax: 0931 / 201 - 36302
E-Mail: Ertl_G@klinik.uni-wuerzburg.de
Internet: www.klinik.uni-wuerzburg.de/medizin1

Art der Abteilung:
bettenführende Hauptabteilung

Fachabteilungsschlüssel:
0100

B-[11].2 Versorgungsschwerpunkte

Nr.	Versorgungsschwerpunkte im Bereich Medizinische Klinik und Poliklinik I :	Kommentar / Erläuterung:
VI01	Diagnostik und Therapie von ischämischen Herzkrankheiten	
VI02	Diagnostik und Therapie der pulmonalen Herzkrankheit und von Krankheiten des Lungenkreislaufes	
VI03	Diagnostik und Therapie sonstiger Formen der Herzkrankheit	
VI04	Diagnostik und Therapie von Krankheiten der Arterien, Arteriolen und Kapillaren	
VI05	Diagnostik und Therapie von Krankheiten der Venen, der Lymphgefäße und der Lymphknoten	
VI06	Diagnostik und Therapie von zerebrovaskulären Krankheiten	
VI07	Diagnostik und Therapie der Hypertonie [Hochdruckkrankheit]	
VI08	Diagnostik und Therapie von Nierenerkrankungen	
VI09	Diagnostik und Therapie von hämatologischen Erkrankungen	
VI10	Diagnostik und Therapie von endokrinen Ernährungs- und Stoffwechselkrankheiten (Diabetes, Schilddrüse, ...)	
VI13	Diagnostik und Therapie von Krankheiten des Peritoneums	
VI15	Diagnostik und Therapie von Erkrankungen der Atemwege und der Lunge	
VI16	Diagnostik und Therapie von Krankheiten der Pleura	
VI17	Diagnostik und Therapie von rheumatologischen Erkrankungen	
VI18	Diagnostik und Therapie von onkologischen Erkrankungen	
VI19	Diagnostik und Therapie von infektiösen und parasitären Krankheiten	
VI20	Intensivmedizin	
VI21	Betreuung von Patienten vor und nach Transplantation	
VI22	Diagnostik und Therapie von Allergien	
VI24	Diagnostik und Therapie von geriatrischen Erkrankungen	
VI25	Diagnostik und Therapie von psychischen und Verhaltensstörungen	
VI27	Spezialsprechstunde	

B-[11].3 Medizinisch-pflegerische Leistungsangebote

Nr.	Medizinisch-pflegerisches Leistungsangebot:	Kommentar / Erläuterung:
MP03	Angehörigenbetreuung/-beratung/-seminare	
MP04	Atemgymnastik	
MP06	Basale Stimulation	
MP07	Beratung/Betreuung durch Sozialarbeiter	
MP08	Rehabilitationsberatung	
MP09	Besondere Formen/Konzepte der Betreuung von Sterbenden	Hospizdienst, Sterbebegleitung, teilweise Palliativzimmer
MP11	Bewegungstherapie	
MP12	Bobath-Therapie	
MP13	Diabetiker-Schulung	
MP14	Diät- und Ernährungsberatung	
MP15	Entlassungsmanagement	
MP16	Ergotherapie	
MP21	Kinästhetik	
MP22	Kontinenztraining/Inkontinenzberatung	
MP24	Lymphdrainage	
MP25	Massage	
MP26	Medizinische Fußpflege	Kann auf Wunsch angefordert werden (Selbstzahler)
MP31	Physikalische Therapie	
MP32	Physiotherapie/Krankengymnastik	
MP33	Präventive Leistungsangebote/Präventionskurse	Koronarsportgruppe, Asthmasportgruppe
MP34	Psychologisches/psychotherapeutisches Leistungsangebot/Psychosozialdienst	Psychoonkologische Beratung
MP37	Schmerztherapie/-management	
MP39	Spezielle Angebote zur Anleitung und Beratung von Patienten und Angehörigen	Beratung und Anleitung: zur Sturzprophylaxe; CAPD/IPS; zum Umgang mit PEG-Sonden; Insulinspritzen und -pumpen; Ernährungspumpen
MP42	Spezielles pflegerisches Leistungsangebot	Pflegevisiten
MP45	Stomatherapie und -beratung	
MP47	Versorgung mit Hilfsmitteln/Orthopädietechnik	
MP48	Wärme- u. Kälteanwendungen	
MP51	Wundmanagement	Spezielle Versorgung chronischer Wunden z.B. Dekubitus, Ulcus cruris
MP52	Zusammenarbeit mit/Kontakt zu Selbsthilfegruppen	

B-[11].4 Nicht-medizinische Serviceangebote

Nr.	Serviceangebot:	Kommentar / Erläuterung:
SA01	Aufenthaltsräume	
SA02	Ein-Bett-Zimmer	
SA03	Ein-Bett-Zimmer mit eigener Nasszelle	
SA04	Fernsehraum	
SA06	Rollstuhlgerechte Nasszellen	
SA07	Rooming-In	
SA08	Teeküche für Patienten	
SA09	Unterbringung Begleitperson	
SA10	Zwei-Bett-Zimmer	
SA11	Zwei-Bett-Zimmer mit eigener Nasszelle	
SA12	Balkon/Terrasse	
SA13	Elektrisch verstellbare Betten	
SA14	Fernsehgerät am Bett/im Zimmer	
SA15	Internetanschluss am Bett/im Zimmer	
SA16	Kühlschrank	
SA17	Rundfunkempfang am Bett	
SA18	Telefon	
SA19	Wertfach/Tresor am Bett/im Zimmer	
SA20	Frei wählbare Essenszusammenstellung (Komponentenwahl)	
SA21	Kostenlose Getränkebereitstellung (Mineralwasser)	

B-[11].5 Fallzahlen

Vollstationäre Fallzahl:

6.897

Teilstationäre Fallzahl:

84

*Eventuelle Unterschiede zwischen Gesamtfallzahl des Krankenhauses und der Summe der Fallzahlen der Organisationseinheiten/ Fachabteilungen können im Anwendungsbereich der Bundespflegesatzverordnung auf internen Verlegungen innerhalb der Psychiatrie/ Psychosomatik beruhen.

B-[11].6 Hauptdiagnosen nach ICD

Top 30 Diagnosen

Rang	ICD-10 Ziffer:	Absolute Fallzahl:	Umgangssprachliche Bezeichnung:
1	I20	913	Anfallsartige Enge und Schmerzen in der Brust - Angina pectoris
2	I21	535	Akuter Herzinfarkt
3	C34	333	Bronchialkrebs bzw. Lungenkrebs
4	I50	314	Herzschwäche
5	I48	245	Herzrhythmusstörung, ausgehend von den Vorhöfen des Herzens
6	I10	232	Bluthochdruck ohne bekannte Ursache
7	J18	196	Lungenentzündung, Erreger vom Arzt nicht näher bezeichnet
8	R55	174	Ohnmachtsanfall bzw. Kollaps
9	I11	163	Bluthochdruck mit Herzkrankheit
10	R07	126	Hals- bzw. Brustschmerzen
11	N18	125	Anhaltende Verschlechterung bzw. Verlust der Nierenfunktion
12	F10	123	Psychische bzw. Verhaltensstörung durch Alkohol
13	I25	122	Erkrankungen der Herzkranzgefäße (koronare Herzerkrankungen)
14	I47	112	Anfallsweise auftretendes Herzrasen
15	C74	94	Nebennierenkrebs
16	J44	90	Sonstige anhaltende Lungenkrankheit mit Verengung der Atemwege
17	A41	89	Sonstige Blutvergiftung (Sepsis)
17	N17	89	Akutes Nierenversagen
19	I70	70	Arterienverkalkung
20	I35	68	Aortenklappenerkrankungen (Aortenklappenstenose und -insuffizienz)
21	I26	58	Verschluss eines Blutgefäßes in der Lunge durch ein Blutgerinnsel - Lungenembolie
22	E75	53	Stoffwechselstörung einer bestimmten Fettart (Sphingolipide) bzw. sonstige Störung der Fettspeicherung
23	I42	52	Krankheit der Herzmuskulatur (Kardiomyopathie) ohne andere Ursache
24	R06	49	Atemstörung
24	T82	49	Funktionsstörung von Schrittmachern und Defibrillatoren
26	E11	46	Zuckerkrankheit, die nicht zwingend mit Insulin behandelt werden muss - Diabetes Typ-2
27	N39	45	Sonstige Krankheit der Niere, der Harnwege bzw. der Harnblase
28	T86	44	Versagen bzw. Abstoßung von verpflanzten Organen bzw. Geweben
29	D38	42	Gut- und bösartige Tumore der Atmungsorgane
30	F19	37	Psychische bzw. Verhaltensstörung durch Gebrauch mehrerer Substanzen oder Konsum anderer bewusstseinsverändernder Substanzen

Weitere Kompetenz-Diagnosen

Rang	ICD-10 Ziffer:	Absolute Fallzahl:	Umgangssprachliche Bezeichnung:
1	I44	25	Herzrhythmusstörung durch eine Störung der Erregungsleitung innerhalb des Herzens - AV-Block bzw. Linksschenkelblock
2	E21	22	Überfunktion bzw. sonstige Krankheit der Nebenschilddrüsen
3	J45	20	Asthma
4	E26	17	Krankheit durch eine Überproduktion des Hormons Aldosteron
4	Z49	17	Künstliche Blutwäsche - Dialyse
6	D44	15	Tumor von hormonproduzierenden Drüsen ohne Angabe, ob gutartig oder bösartig
7	E23	14	Unterfunktion bzw. andere Krankheit der Hirnanhangsdrüse, außer Überfunktion
7	E24	14	Verschiedene körperliche Veränderungen durch überhöhten Kortisongehalt im Blut - Cushing-Syndrom
9	E78	12	Störung des Fettstoffwechsels bzw. sonstige Erhöhung der Blutfettwerte
9	R50	12	Fieber unbekannter Ursache

B-[11].7 Prozeduren nach OPS

Top 30 Operationen

Rang	OPS-301 Ziffer:	Absolute Fallzahl:	Umgangssprachliche Bezeichnung:
1	8-854	4858	Hämodialyse
2	8-930	2240	Monitoring von Atmung, Herz und Kreislauf ohne Messung des Pulmonalarteriendruckes und des zentralen Venendruckes
3	8-831	2216	Legen, Wechsel und Entfernung eines Katheters in zentralvenöse Gefäße
4	1-275	2155	Untersuchung der linken Herzhälfte mit einem über die Schlagader ins Herz gelegten Schlauch (Katheter)
5	3-004	1728	Ultraschall des Herzens (Echokardiographie) über die Haut
6	8-837	1502	Behandlung am Herzen bzw. den Herzkranzgefäßen mit Zugang über einen Schlauch (Katheter)
7	3-009	1396	Sonographie des Abdomens
8	8-980	770	Intensivmedizinische Komplexbehandlung (Basisprozedur)
9	8-800	668	Bluttransfusion
10	5-399	509	Sonstige Operation an Blutgefäßen
11	8-931	353	Intensivmedizinische Überwachung von Atmung, Herz und Kreislauf mit Messung des Drucks im rechten Vorhof des Herzens

Rang	OPS-301 Ziffer:	Absolute Fallzahl:	Umgangssprachliche Bezeichnung:
12	3-023	316	Farbdoppler-Ultraschall des Herzens (Echokardiographie) über die Haut
13	1-268	304	Elektrische Vermessung des Herzens zur Suche nach Ursachen einer Herzrhythmusstörung - Kardiales Mapping
14	8-857	227	Blutreinigungsverfahren, bei dem die Entgiftung über das Bauchfell (Peritoneum) stattfindet - Peritonealdialyse
15	8-855	212	Hämodiafiltration
16	1-265	195	Messung elektrischer Herzströme mit einem über die Schlagader ins Herz gelegten Schlauch (Katheter) - EPU
17	1-273	193	Rechtsherz-Katheteruntersuchung
18	8-700	186	Offenhalten der Atemwege durch einen Schlauch über Mund oder Nase
19	8-542	174	Nicht komplexe Chemotherapie
20	1-620	155	Diagnostische Tracheobronchoskopie
21	8-701	131	Einfache endotracheale Intubation
22	8-822	127	Filterung bestimmter Blutfette (LDL-Cholesterin) aus dem Blut
23	3-052	116	Ultraschall des Herzens (Echokardiographie) von der Speiseröhre aus - TEE
23	8-013	116	Gabe von Medikamenten gemäß Liste 2 des Prozedurenkatalogs
25	8-640	114	Externe elektrische Defibrillation (Kardioversion) des Herzrhythmus
26	3-003	97	Ultraschall des Halses
27	8-835	93	Zerstörung von Herzgewebe bei Vorliegen von Herzrhythmusstörungen
28	3-006	91	Ultraschall des Brustkorbes
29	8-152	87	Therapeutische perkutane Punktion des Thorax
30	8-706	82	Anlegen einer Maske zur maschinellen Beatmung

Weitere Kompetenz-Prozeduren

Rang	OPS-301 Ziffer:	Absolute Fallzahl:	Umgangssprachliche Bezeichnung:
1	1-846	59	Untersuchung der Niere bzw. der Harnwege durch Flüssigkeits- oder Gewebeentnahme mit einer Nadel
2	3-008	49	Sonographie des Oberbauchs
3	3-02c	42	Farbdoppler-Ultraschall der Blutgefäße der Gliedmaßen
4	1-266	35	Messung elektrischer Herzströme ohne einen über die Schlagader ins Herz gelegten Schlauch (Katheter)
5	8-547	33	Andere Immuntherapie

Rang	OPS-301 Ziffer:	Absolute Fallzahl:	Umgangssprachliche Bezeichnung:
6	3-027	24	Duplexsonographie der Nieren
7	1-797	23	Umfassende Untersuchung der Hormonfunktionen
8	8-641	21	Vorübergehende Stimulation des Herzrhythmus durch einen von außen angebrachten Herzschrittmacher
9	8-642	13	Vorübergehende Stimulation des Herzrhythmus durch einen eingepflanzten Herzschrittmacher

B-[11].8 Ambulante Behandlungsmöglichkeiten

Bezeichnung der Ambulanz:	Angebotene Leistung:	Art der Ambulanz:
Poliklinik der Medizinischen Klinik I	<ul style="list-style-type: none"> • Diagnostik und Therapie von Herzrhythmusstörungen • Nachsorge von Schrittmacher/ICD-Patienten • Betreuung von Patienten mit Herzinsuffizienz • Herzultraschall und Belastungstest • Herzdiagnostik mit Kernspintomographie • Kipptischuntersuchung bei Ohnmachtsanfällen • Diagnostik und Therapie chronischer Nierenerkrankungen • Vor- und Nachsorge bei Nierentransplantation • Spezialbetreuung bei Morbus Fabry • Betreuung von Patienten mit Entzündungen der Blutgefäße (Vaskulitis) • Diagnostik und Therapie von interstitiellen u. obstruktiven Atemwegserkrankungen • Diagnostik und Therapie von Atemstörungen im Schlaf • Betreuung des Bronchialkarzinoms • Schulung und Therapie bei Diabetes mellitus • Diagnostik und Therapie von Hormonstörungen und Osteoporose • Therapie hormonaktiver Tumore • Diagnostik und Therapie von Hormonerkrankungen • Diagnostik und Therapie von Stoffwechselerkrankungen einschließlich Diabetes mellitus • Diagnostik und Therapie von Patienten mit Herzerkrankungen, insbesondere Herzschwäche und Herztransplantation • Echokardiographische Funktionsdiagnostik inkl. TEE, Dopplerverfahren, Kontrast- und Stressechokardiographie • Sprechstunde für Patienten mit genetisch bedingten Herzerkrankungen • Integriertes Versorgungsprogramm für Patienten mit Herzschwäche • Nicht-invasive kardiologische Funktionsdiagnostik inkl. EKG, Belastungs-EKG, 24-Stunden-Blutdruckmessung und –EKG sowie Sykopenidiagnostik 	Hochschulambulanz nach § 117 SGB V

B-[11].9 Ambulante Operationen nach § 115b SGB V

Ambulante Operationen

Rang	OPS-301 Ziffer:	Umgangssprachliche Bezeichnung:	Absolute Fallzahl:
1	1-275	Untersuchung der linken Herzhälfte mit einem über die Schlagader ins Herz gelegten Schlauch (Katheter)	≤ 5

B-[11].10 Zulassung zum Durchgangs-Arztverfahren der Berufsgenossenschaft

trifft nicht zu/entfällt

B-[11].11 Apparative Ausstattung

Nr.	Vorhandene Geräte:	Kommentar / Erläuterung:
AA01	Angiographiegerät	
AA03	Belastungs-EKG/Ergometrie	
AA04	Bewegungsanalysesystem	
AA05	Bodyplethysmographie	
AA12	Endoskop	
AA13	Geräte der invasiven Kardiologie (z.B. Herzkatheterlabor, Ablationsgenerator, Kardioversionsgerät, Herzschrittmacherlabor)	[24h verfügbar]
AA14	Geräte für Nierenersatzverfahren (Hämofiltration, Dialyse, Peritonealdialyse)	[24h verfügbar]
AA19	Kipptisch (z.B. zur Diagnose des orthostatischen Syndroms)	
AA22	Magnetresonanztomograph (MRT)	
AA27	Röntgengerät/Durchleuchtungsgerät (z.B. C-Bogen)	[24h verfügbar]
AA28	Schlaflabor	
AA29	Sonographiegerät/Dopplersonographiegerät	
AA31	Spirometrie/Lungenfunktionsprüfung	

B-[11].12 Personelle Ausstattung

B-12.1 Ärzte:

Ärzte insgesamt (außer Belegärzte):

62,9 (Vollkräfte; ggf. inklusive an der Patientenversorgung beteiligtes Drittmittelpersonal)

Davon Fachärzte:

30,2 (Vollkräfte)

Belegärzte (nach § 121 SGB V):

0

Fachexpertise der Abteilung

Nr.	Bezeichnung:	Kommentar / Erläuterungen:
AQ23	Innere Medizin und Allgemeinmedizin (Hausarzt)	
AQ25	Innere Medizin und SP Endokrinologie Diabetologie	
AQ28	Innere Medizin und SP Kardiologie	
AQ29	Innere Medizin und SP Nephrologie	
AQ30	Innere Medizin und SP Pneumologie	
ZF03	Allergologie	
ZF15	Intensivmedizin	Spezielle Internistische Intensivmedizin

B-12.2 Pflegepersonal:

Pflegekräfte insgesamt:

163,3 (Vollkräfte)

Kommentar/Erläuterung:

zusätzlich werden Schülerinnen und Schüler der Berufsfachschulen für Krankenpflege und Kinderkrankenpflege eingesetzt

Davon examinierte Gesundheits- und Kranken-/Kinderkrankenpfleger

(3 Jahre, ohne und mit Fachweiterbildung):

161,3 (Vollkräfte)

Davon examinierte Gesundheits- und Kranken-/Kinderkrankenpfleger

(3 Jahre, mit entsprechender Fachweiterbildung):

58,7 (Vollkräfte)

Kommentar/Erläuterung:

Art der Fachweiterbildung: Intensivmedizin (Anästhesie); Intensivmedizin (Innere Medizin); Endoskopie; Nephrologie; Palliativ Care; Onkologie; Mentor/-in; Praxisanleiter/-in; Unterrichtsschwester/-pfleger; Studium Pflegemanagement; Stationsleitung

B-12.3 Spezielles therapeutisches Personal:

Nr.	Spezielles therapeutisches Personal:	Kommentar:
SP02	Arzthelfer	
SP04	Diätassistenten	
SP15	Masseure/Medizinische Bademeister	
SP21	Physiotherapeuten	

B-[12] MEDIZINISCHE KLINIK UND POLIKLINIK II

Direktor:
Prof. Dr. Hermann Einsele

B-[12].1 Kontaktdaten

Medizinische Klinik und Poliklinik II
Klinikstraße 6-8

97070 Würzburg

Telefon: 0931 / 201 - 70000
Fax: 0931 / 201 - 70730
E-Mail: k-medin2@mail.uni-wuerzburg.de
Internet: www.klinik.uni-wuerzburg.de/medizin2

Art der Abteilung:
bettenführende Hauptabteilung

Fachabteilungsschlüssel:
0190

B-[12].2 Versorgungsschwerpunkte

Nr.	Versorgungsschwerpunkte im Bereich Medizinische Klinik und Poliklinik II:	Kommentar / Erläuterung:
VI04	Diagnostik und Therapie von Krankheiten der Arterien, Arteriolen und Kapillaren	
VI05	Diagnostik und Therapie von Krankheiten der Venen, der Lymphgefäße und der Lymphknoten	
VI09	Diagnostik und Therapie von hämatologischen Erkrankungen	
VI11	Diagnostik und Therapie von Erkrankungen des Magen-Darmtraktes	
VI12	Diagnostik und Therapie von Erkrankungen des Darmausgangs	
VI13	Diagnostik und Therapie von Krankheiten des Peritoneums	
VI14	Diagnostik und Therapie von Erkrankungen der Leber, der Galle und des Pankreas	
VI17	Diagnostik und Therapie von rheumatologischen Erkrankungen	
VI18	Diagnostik und Therapie von onkologischen Erkrankungen	
VI19	Diagnostik und Therapie von infektiösen und parasitären Krankheiten	Zertifiziertes Zentrum Infektiologie DGI, volle Weiterbildungsbefugnis für die Zusatzbezeichnung Infektiologie, Klinisches Zentrum der Kompetenznetze HIV und Hepatitis
VI21	Betreuung von Patienten vor und nach Transplantation	Zertifiziertes Zentrum für Stammzellentransplantation
VI23	Diagnostik und Therapie von angeborenen und erworbenen Immundefekterkrankungen (einschließlich HIV und AIDS)	Studienzentrum des NIH/USA für strategische HIV-Studien
VI25	Diagnostik und Therapie von psychischen und Verhaltensstörungen	
VI27	Spezialsprechstunde	

B-[12].3 Medizinisch-pflegerische Leistungsangebote

Nr.	Medizinisch-pflegerisches Leistungsangebot:	Kommentar / Erläuterung:
MP03	Angehörigenbetreuung/-beratung/-seminare	
MP04	Atemgymnastik	
MP07	Beratung/Betreuung durch Sozialarbeiter	
MP08	Rehabilitationsberatung	
MP09	Besondere Formen/Konzepte der Betreuung von Sterbenden	Hospizdienst, Sterbebegleitung, teilweise Palliativzimmer
MP11	Bewegungstherapie	
MP13	Diabetiker-Schulung	
MP14	Diät- und Ernährungsberatung	
MP16	Ergotherapie	
MP17	Fallmanagement/Case Management/ Primary Nursing/Bezugspflege	
MP18	Fußreflexzonenmassage	
MP24	Lymphdrainage	
MP25	Massage	
MP26	Medizinische Fußpflege	Kann auf Wunsch angefordert werden (Selbstzahler)
MP27	Musiktherapie	
MP31	Physikalische Therapie	
MP32	Physiotherapie/Krankengymnastik	
MP33	Präventive Leistungsangebote/Präventionskurse	
MP34	Psychologisches/psychotherapeutisches Leistungsangebot/Psychozialdienst	Psychoonkologische Beratung
MP37	Schmerztherapie/-management	
MP39	Spezielle Angebote zur Anleitung und Beratung von Patienten und Angehörigen	Beratung und Anleitung: zur Sturzprohylaxe; zum Umgang mit PEG-Sonden; Insulinspritzen und -pumpen; Ernährungspumpen
MP40	Spezielle Entspannungstherapie	
MP44	Stimm- und Sprachtherapie/Logopädie	
MP45	Stomatherapie und -beratung	
MP47	Versorgung mit Hilfsmitteln/Orthopädietechnik	
MP48	Wärme- u. Kälteanwendungen	
MP51	Wundmanagement	
MP52	Zusammenarbeit mit/Kontakt zu Selbsthilfegruppen	

B-[12].4 Nicht-medizinische Serviceangebote

Nr.	Serviceangebot:	Kommentar / Erläuterung:
SA01	Aufenthaltsräume	
SA02	Ein-Bett-Zimmer	
SA03	Ein-Bett-Zimmer mit eigener Nasszelle	
SA04	Fernsehraum	
SA08	Teeküche für Patienten	
SA09	Unterbringung Begleitperson	
SA10	Zwei-Bett-Zimmer	
SA11	Zwei-Bett-Zimmer mit eigener Nasszelle	
SA13	Elektrisch verstellbare Betten	
SA14	Fernsehgerät am Bett/im Zimmer	
SA15	Internetanschluss am Bett/im Zimmer	
SA16	Kühlschrank	
SA17	Rundfunkempfang am Bett	
SA18	Telefon	
SA20	Frei wählbare Essenszusammenstellung (Komponentenwahl)	
SA21	Kostenlose Getränkebereitstellung (Mineralwasser)	

B-[12].5 Fallzahlen

Vollstationäre Fallzahl:
2.992

Teilstationäre Fallzahl:
0

*Eventuelle Unterschiede zwischen Gesamtfallzahl des Krankenhauses und der Summe der Fallzahlen der Organisationseinheiten/ Fachabteilungen können im Anwendungsbereich der Bundespflegesatzverordnung auf internen Verlegungen innerhalb der Psychiatrie/ Psychosomatik beruhen.

B-[12].6 Hauptdiagnosen nach ICD

Top 30 Diagnosen

Rang	ICD-10 Ziffer:	Absolute Fallzahl:	Umgangssprachliche Bezeichnung:
1	C90	517	Knochenmarkkrebs, der auch außerhalb des Knochenmarks auftreten kann, ausgehend von bestimmten Blutkörperchen (Plasmazellen)
2	C83	196	Krebs der Lymphknoten mit verstreutem Wachstum, außer Hodgkin-Krankheit
3	C92	172	Knochenmarkkrebs, ausgehend von bestimmten weißen Blutkörperchen (Granulozyten)
4	C16	164	Magenkrebs
5	C18	142	Dickdarmkrebs im Bereich des Grimmdarms (Kolon)
6	C85	132	Sonstige bzw. vom Arzt nicht näher bezeichnete Formen von bösartigem Lymphknotenkrebs, außer Hodgkin-Krankheit
7	C91	101	Blutkrebs, ausgehend von bestimmten weißen Blutkörperchen (Lymphozyten)
7	Z52	101	Spender von Organen oder Geweben
9	B18	83	Anhaltende Leberentzündung (Hepatitis), ausgelöst durch Viren
10	K92	81	Sonstige Krankheit des Verdauungssystems
11	C15	70	Speiseröhrenkrebs
12	C49	57	Krebs sonstigen Bindegewebes bzw. anderer Weichteilgewebe wie Muskel oder Knorpel
12	C82	57	Knotig wachsender Lymphknotenkrebs, außer Hodgkin-Krankheit
14	C81	56	Lymphknotenkrebs - Hodgkin-Krankheit
15	K74	53	Vermehrte Bildung von Bindegewebe in der Leber (Leberfibrose) bzw. Schrumpfleber (Leberzirrhose)
16	J18	49	Lungenentzündung, Erreger vom Arzt nicht näher bezeichnet
17	K29	45	Schleimhautentzündung des Magens bzw. des Zwölffingerdarms
18	K83	43	Sonstige Krankheit der Gallenwege
19	A09	42	Durchfallkrankheit bzw. Magen-Darm-Grippe, wahrscheinlich ausgelöst durch Bakterien oder andere Erreger
20	K70	39	Leberkrankheit durch Alkohol
21	K80	38	Gallensteinleiden
22	C25	37	Bauchspeicheldrüsenkrebs
23	K52	34	Sonstige Schleimhautentzündung des Magens bzw. des Darms, nicht durch Bakterien oder andere Krankheitserreger verursacht
24	K85	31	Akute Entzündung der Bauchspeicheldrüse
25	C84	27	Krebs ausgehend von bestimmten Abwehrzellen: T-Zell- Lymphome
26	C22	25	Krebs der Leber bzw. der in der Leber verlaufenden Gallengänge

Rang	ICD-10 Ziffer:	Absolute Fallzahl:	Umgangssprachliche Bezeichnung:
26	M31	25	Sonstige Gefäßkrankheit mit Absterben von Gewebe
28	A41	24	Sonstige Blutvergiftung (Sepsis)
28	D69	24	Entzündung der Blutgefäße der Haut, Vaskulitis
30	D46	22	Krankheit des Knochenmarks mit gestörter Blutbildung - Myelodysplastisches Syndrom

Weitere Kompetenz-Diagnosen

Rang	ICD-10 Ziffer:	Absolute Fallzahl:	Umgangssprachliche Bezeichnung:
1	K50	22	Crohn-Krankheit - Morbus Crohn
2	K22	21	Sonstige Krankheit der Speiseröhre
2	K25	21	Magengeschwür
4	M06	18	Sonstige anhaltende Entzündung mehrerer Gelenke
4	R50	18	Fieber unbekannter Ursache
6	C40	17	Krebs des Knochens bzw. der Gelenkknorpel der Gliedmaßen
6	D37	17	Tumor der Mundhöhle bzw. der Verdauungsorgane ohne Angabe, ob gutartig oder bösartig
6	K21	17	Krankheit der Speiseröhre durch Rückfluss von Magensaft
9	K76	15	Sonstige Krankheit der Leber
9	M32	15	Immunkrankheit, bei der Bindegewebe, Blutgefäße und Organe angegriffen werden - Lupus erythematodes
9	T86	15	Versagen bzw. Abstoßung von verpflanzten Organen bzw. Geweben
12	C20	14	Dickdarmkrebs im Bereich des Mastdarms - Rektumkrebs
12	C41	14	Krebs des Knochens bzw. der Gelenkknorpel sonstiger bzw. vom Arzt nicht näher bezeichneter Körperregionen
12	K71	14	Leberkrankheit durch Giftstoffe
12	K75	14	Sonstige entzündliche Krankheit der Leber
16	C62	11	Hodenkrebs
16	K51	11	Chronische entzündliche Darmkrankheit - Colitis ulcerosa
16	M35	11	Andere Krankheit des Bindegewebes, die den ganzen Körper betrifft
19	B59	10	Infektionskrankheit der Lunge oder anderer Organe, ausgelöst durch Pneumozystis-Einzeller
20	B25	8	Infektionskrankheit, ausgelöst durch Zytomegalie-Viren

B-[12].7 Prozeduren nach OPS

Top 30 Operationen

Rang	OPS-301 Ziffer:	Absolute Fallzahl:	Umgangssprachliche Bezeichnung:
1	8-800	1165	Bluttransfusion
2	1-632	1008	Untersuchung der Speiseröhre, des Magens und des Zwölffingerdarms durch eine Spiegelung
3	8-543	876	Mittelgradig komplexe und intensive Blockchemotherapie
4	3-023	728	Farbdoppler-Ultraschall des Herzens (Echokardiographie) über die Haut
5	8-542	629	Nicht komplexe Chemotherapie
6	8-013	616	Gabe von Medikamenten gemäß Liste 2 des Prozedurenkatalogs
7	8-012	578	Gabe von Medikamenten gemäß Liste 1 des Prozedurenkatalogs
8	8-831	566	Legen, Wechsel und Entfernung eines Katheters in zentralvenöse Gefäße
9	1-440	558	Entnahme einer Gewebeprobe (Biopsie) aus dem oberem Verdauungstrakt, den Gallengängen bzw. der Bauchspeicheldrüse bei einer Spiegelung
10	1-424	528	Entnahme einer Gewebeprobe (Biopsie) aus dem Knochenmark ohne operativen Einschnitt
11	5-513	392	Spiegelung des Zwölffingerdarms (ERCP)
12	1-650	371	Untersuchung des Dickdarms durch eine Spiegelung - Koloskopie
13	3-009	329	Sonographie des Abdomens
14	8-547	288	Andere Immuntherapie
15	1-630	185	Untersuchung der Speiseröhre durch eine Spiegelung
16	8-805	181	Übertragung (Transfusion) von aus dem Blut eines Spenders gewonnenen Blutstammzellen
17	8-544	171	Mehrtägige Krebsbehandlung (bspw. 5-8 Tage) mit zwei oder mehr Medikamenten zur Chemotherapie, die über die Vene verabreicht werden
18	1-444	166	Entnahme einer Gewebeprobe (Biopsie) aus dem unteren Verdauungstrakt bei einer Spiegelung
19	1-642	158	Untersuchung der Gallen- und Bauchspeicheldrüsengänge durch eine Röntgendarstellung mit Kontrastmittel bei einer Spiegelung des Zwölffingerdarms
20	8-018	134	Künstliche Ernährung über die Vene als medizinische Nebenbehandlung
21	5-431	125	Operatives Anlegen einer Magensonde durch die Bauchwand zur künstlichen Ernährung
22	8-930	100	Monitoring von Atmung, Herz und Kreislauf ohne Messung des Pulmonalarteriendruckes und des zentralen Venendruckes

Rang	OPS-301 Ziffer:	Absolute Fallzahl:	Umgangssprachliche Bezeichnung:
23	8-810	85	Übertragung (Transfusion) von Blutflüssigkeit bzw. von Anteilen der Blutflüssigkeit oder von gentechnisch hergestellten Bluteiweißen
24	1-204	83	Untersuchung der Hirnwasserräume
25	3-004	76	Ultraschall des Herzens (Echokardiographie) über die Haut
26	3-052	74	Ultraschall des Herzens (Echokardiographie) von der Speiseröhre aus - TEE
27	1-631	71	Untersuchung der Speiseröhre und des Magens durch eine Spiegelung
28	1-620	66	Diagnostische Tracheobronchoskopie
29	1-640	64	Untersuchung der Gallengänge durch eine Röntgendarstellung mit Kontrastmittel bei einer Spiegelung des Zwölffingerdarms
30	1-441	62	Entnahme einer Gewebeprobe (Biopsie) aus der Leber, den Gallenwegen bzw. der Bauchspeicheldrüse mit einer Nadel durch die Haut

Weitere Kompetenz-Prozeduren:

Rang	OPS-301 Ziffer:	Absolute Fallzahl:	Umgangssprachliche Bezeichnung:
1	8-541	61	Einträufeln von Krebsmitteln bzw. von Mitteln, die das Immunsystem beeinflussen, in Hohlräume des Körpers
2	1-930	60	Medizinische Überwachung bei einer Infektionskrankheit
3	1-442	59	Entnahme einer Gewebeprobe (Biopsie) aus der Leber, den Gallengängen bzw. der Bauchspeicheldrüse durch die Haut mit Steuerung durch bildgebende Verfahren, z.B. Ultraschall
4	8-931	33	Intensivmedizinische Überwachung von Atmung, Herz und Kreislauf mit Messung des Drucks im rechten Vorhof des Herzens
5	5-429	32	Sonstige Operation an der Speiseröhre
6	3-053	31	Ultraschall des Magens mit Zugang über die Speiseröhre
7	8-153	27	Behandlung durch gezieltes Einstechen einer Nadel in die Bauchhöhle mit anschließender Gabe oder Entnahme von Substanzen, z.B. Flüssigkeit
8	3-008	25	Sonographie des Oberbauchs
9	1-63a	24	Untersuchung des Dünndarms durch Schlucken einer in eine Kapsel eingebrachten Kamera
9	5-469	24	Sonstige Operation am Darm
11	1-853	23	Untersuchung der Bauchhöhle durch Flüssigkeits- oder Gewebeentnahme mit einer Nadel
12	3-056	22	Ultraschall der Bauchspeicheldrüse mit Zugang über die Speiseröhre
13	3-02c	18	Farbdoppler-Ultraschall der Blutgefäße der Gliedmaßen
13	5-449	18	Sonstige Operation am Magen

Rang	OPS-301 Ziffer:	Absolute Fallzahl:	Umgangssprachliche Bezeichnung:
15	1-651	17	Untersuchung des S-förmigen Abschnitts des Dickdarms durch eine Spiegelung
15	5-399	17	Sonstige Operation an Blutgefäßen
17	3-00b	14	Sonographie der Harnorgane
18	1-654	13	Untersuchung des Mastdarms durch eine Spiegelung
18	3-202	13	Computertomographie (CT) des Brustkorbes ohne Kontrastmittel
18	5-452	13	Operative Entfernung oder Zerstörung von erkranktem Gewebe des Dickdarms

B-[12].8 Ambulante Behandlungsmöglichkeiten

Bezeichnung der Ambulanz:	Angebotene Leistung:	Art der Ambulanz:
Poliklinik der Medizinischen Klinik II	<ul style="list-style-type: none"> • Endoskopische Diagnostik und Therapie bei Erkrankungen des Magen-Darmtraktes • Diagnostik und konservative Therapie bei chronisch entzündlichen Darmerkrankungen • Ultraschalldiagnostik • Diagnostik und Therapie chronischer infektiöser und nichtinfektiöser Lebererkrankungen • Interdisziplinäre Diagnostik und Behandlung von Tumoren der Verdauungsorgane • Diagnostik und Therapie von Infektionskrankheiten • Diagnostik und Therapie entzündlicher Systemerkrankungen autoimmuner Genese (Kollagenosen, Vaskulitiden) • Diagnostik und Therapie von Gelenkerkrankungen (Rheumatoide Arthritis; Psoriasisarthritis; M. Bechterew) • Immundefekte im Erwachsenenalter z. B. Antikörpermangelsyndrome, HIV • Vor- und Nachsorge von Stammzell-transplantierten Patienten • Diagnostik und Therapie von soliden Tumoren • Diagnostik und Therapie von bösartigen Erkrankungen des blutbildenden Systems (Plasmozytom, Leukämien, Lymphome, myelodysplastische und -proliferative Syndrome) • Diagnostik und Therapie von nicht malignen hämatologischen Erkrankungen (z.B. M. Werlhof, Autoimmunhämolysen) • Ambulante Chemotherapie und Immuntherapie bei bösartigen Erkrankungen incl. supportive Therapie 	Hochschulambulanz nach § 117 SGB V

B-[12].9 Ambulante Operationen nach § 115b SGB V

Ambulante Operationen

Rang	OPS-301 Ziffer:	Umgangssprachliche Bezeichnung:	Absolute Fallzahl:
1	1-650	Untersuchung des Dickdarms durch eine Spiegelung - Koloskopie	154
2	5-452	Operative Entfernung oder Zerstörung von erkranktem Gewebe des Dickdarms	42
3	1-444	Entnahme einer Gewebeprobe (Biopsie) aus dem unteren Verdauungstrakt bei einer Spiegelung	≤ 5
3	1-642	Untersuchung der Gallen- und Bauchspeicheldrüsengänge durch eine Röntgendarstellung mit Kontrastmittel bei einer Spiegelung des Zwölffingerdarms	≤ 5

B-[12].10 Zulassung zum Durchgangs-Arztverfahren der Berufsgenossenschaft

trifft nicht zu

B-[12].11 Apparative Ausstattung

Nr.	Vorhandene Geräte:	Kommentar / Erläuterung:
AA07	Cell Saver (im Rahmen einer Bluttransfusion)	
AA12	Endoskop	
AA18	Hochfrequenztherapiegerät	
AA27	Röntgengerät/Durchleuchtungsgerät (z.B. C-Bogen)	[24h verfügbar]
AA29	Sonographiegerät/Dopplersonographiegerät	
AA31	Spirometrie/Lungenfunktionsprüfung	
AA00	Kryokonservierungsgeräte für Stammzellen	
AA00	Stammzell-Transplantationseinheit	

B-[12].12 Personelle Ausstattung

B-12.1 Ärzte:

Ärzte insgesamt (außer Belegärzte):

41,6 (Vollkräfte; ggf. inklusive an der Patientenversorgung beteiligtes Drittmittelpersonal)

Davon Fachärzte:

17,6 (Vollkräfte)

Belegärzte (nach § 121 SGB V):

0

Fachexpertise der Abteilung

Nr.	Bezeichnung:	Kommentar / Erläuterungen:
AQ23	Innere Medizin und Allgemeinmedizin (Hausarzt)	
AQ26	Innere Medizin und SP Gastroenterologie	
AQ27	Innere Medizin und SP Hämatologie und Onkologie	
AQ31	Innere Medizin und SP Rheumatologie	
AQ51	Psychiatrie und Psychotherapie	
AQ59	Transfusionsmedizin	
ZF14	Infektiologie	
ZF35	Psychoanalyse	
ZF36	Psychotherapie	
AQ00	Nervenheilkunde	

B-12.2 Pflegepersonal:

Pflegekräfte insgesamt:
88,4 (Vollkräfte)

Kommentar/Erläuterung:
zusätzlich werden Schülerinnen und Schüler der Berufsfachschulen für Krankenpflege und Kinderkrankenpflege eingesetzt

Davon examinierte Gesundheits- und Kranken-/Kinderkrankenpfleger
(3 Jahre, ohne und mit Fachweiterbildung):
87,6

Davon examinierte Gesundheits- und Kranken-/Kinderkrankenpfleger
(3 Jahre, mit entsprechender Fachweiterbildung):
18,0

Kommentar/Erläuterung:
Art der Fachweiterbildung: Endoskopie; Palliativ Care; Onkologie; Mentor/-in; Praxisanleiter/-in;
Stationsleitung

B-12.3 Spezielles therapeutisches Personal:

Nr.	Spezielles therapeutisches Personal:	Kommentar:
SP02	Arzthelfer	
SP23	Psychologen	

B-[13] KLINIK UND POLIKLINIK FÜR MUND-, KIEFER- UND PLASTISCHE GESICHTSCHIRURGIE

Direktor:
Prof. Dr. Dr. Alexander Kübler

B-[13].1 Kontaktdaten

Klinik und Poliklinik für Mund-, Kiefer- und Plastische Gesichtschirurgie
Pleicherwall 2

97070 Würzburg

Telefon: 0931 / 201 - 72720
Fax: 0931 / 201 - 72700
E-Mail: mkg@mail.uni-wuerzburg.de
Internet: www.klinik.uni-wuerzburg.de/mkg

Art der Abteilung:
bettenführende Hauptabteilung

Fachabteilungsschlüssel:
3500

B-[13].2 Versorgungsschwerpunkte

Nr.	Versorgungsschwerpunkte im Bereich Klinik und Poliklinik für Mund-, Kiefer- und Plastische Gesichtschirurgie:	Kommentar / Erläuterung:
VC58	Spezialsprechstunde	<ul style="list-style-type: none"> - für niedergelassene Kieferorthopäden - für Implantologie - für Tumorpatienten - für Kiefergelenkspatienten - für Patienten mit Lippen-, Kiefer- und Gaumenspalte
VS00	Chirurgische Unterstützung der Kieferorthopädischen Therapie	z.B. chirurgische Gaumennahterweiterung, Distraction
VS00	Diagnostik und Therapieplanung von einfachen und komplexen Fehlbildungen sowie syndromalen Fehlbildungen	
VS00	Implantation von geeigneten Titanimplantaten zur Befestigung unterschiedlichster Epithesen	
VS00	Implantationen von künstlichen Zahnwurzeln zur adäquaten prothetischen Versorgung des lückigen oder unbezahnten Kiefers	
VS00	Tumorpatienten	Diagnostik und Therapie von Tumoren unterschiedlichster Genese, unterschiedlichem Ort und Ausmaß
VS00	operative Korrektur von Dysgnathiepatienten	
VS00	operative Korrektur von einfachen und komplexen Fehlbildungen	
VS00	Dentoalveoläre Chirurgie bei Risikopatienten	z.B. Blutgerinnungsstörungen, Immunsuppression, Strahlungspatienten, psychosomatische Störungen, internistische Vorerkrankungen, körperlich und geistig behinderte Menschen
VS00	Chirurgische Planung und Rekonstruktion von Defekten bei Tumorerkrankungen mit CT analysiertem CAD-Management	
VS00	Chirurgische Planung sowie plastische Rekonstruktion von Defekten bei einfachen und komplexen Fehlbildungen sowie syndromalen Fehlbildungen mit CT analysiertem CAD-Management	

Nr.	Versorgungsschwerpunkte im Bereich Klinik und Poliklinik für Mund-, Kiefer- und Plastische Gesichtschirurgie:	Kommentar / Erläuterung:
VS00	Traumatologie	z.B. einfache und komplexe Frakturen der Unterkiefer und/oder Oberkiefer, und/oder zentrale, laterale bzw. zentrolaterale Mittelgesichtsstrukturen und Kombinationen dieser Frakturmuster
VS00	Unterschiedlichste chirurgische Versorgungen von Babys bis Kleinkinder in Kooperation mit der Universitäts-Kinderklinik	
VS00	Diagnostik und Therapie von Patienten mit chronischen Kiefergelenksbeschwerden	
VS00	operative Korrektur von komplexen syndromalen Fehlbildungsvarianten	
VS00	Diagnostik und Therapie von chronischen Schmerzen	

B-[13].3 Medizinisch-pflegerische Leistungsangebote

Nr.	Medizinisch-pflegerisches Leistungsangebot:	Kommentar / Erläuterung:
MP06	Basale Stimulation	
MP14	Diät- und Ernährungsberatung	
MP21	Kinästhetik	
MP37	Schmerztherapie/-management	
MP39	Spezielle Angebote zur Anleitung und Beratung von Patienten und Angehörigen	PEG-Sonde, Tracheostoma
MP47	Versorgung mit Hilfsmitteln/Orthopädietechnik	
MP51	Wundmanagement	Verbandszimmer

B-[13].4 Nicht-medizinische Serviceangebote

Nr.	Serviceangebot:	Kommentar / Erläuterung:
SA01	Aufenthaltsräume	
SA03	Ein-Bett-Zimmer mit eigener Nasszelle	Alle Zimmer mit Dusche/WC
SA04	Fernsehraum	Alle Zimmer mit TV (mind. 1-2 Geräte)
SA06	Rollstuhlgerechte Nasszellen	Alle Nasszellen sind rollstuhlgerecht ausgebaut
SA07	Rooming-In	
SA08	Teeküche für Patienten	
SA09	Unterbringung Begleitperson	
SA11	Zwei-Bett-Zimmer mit eigener Nasszelle	Alle Zimmer mit Dusche/WC
SA12	Balkon/Terrasse	Nahezu alle Zimmer mit Balkon oder Terrasse
SA13	Elektrisch verstellbare Betten	
SA14	Fernsehgerät am Bett/im Zimmer	
SA15	Internetanschluss am Bett/im Zimmer	In Vorbereitung
SA16	Kühlschrank	
SA17	Rundfunkempfang am Bett	
SA18	Telefon	
SA19	Wertfach/Tresor am Bett/im Zimmer	
SA20	Frei wählbare Essenszusammenstellung (Komponentenwahl)	
SA21	Kostenlose Getränkebereitstellung (Mineralwasser)	
SA22	Bibliothek	

B-[13].5 Fallzahlen

Vollstationäre Fallzahl:
1.082

Teilstationäre Fallzahl:
68

*Eventuelle Unterschiede zwischen Gesamtfallzahl des Krankenhauses und der Summe der Fallzahlen der Organisationseinheiten/ Fachabteilungen können im Anwendungsbereich der Bundespflegesatzverordnung auf internen Verlegungen innerhalb der Psychiatrie/ Psychosomatik beruhen.

B-[13].6 Hauptdiagnosen nach ICD

Top 30 Diagnosen

Rang	ICD-10 Ziffer:	Absolute Fallzahl:	Umgangssprachliche Bezeichnung:
1	S02	218	Knochenbruch des Schädels bzw. der Gesichtsschädelknochen
2	K07	147	Veränderung der Kiefergröße bzw. der Zahnstellung einschließlich Fehlbiss
3	C04	89	Mundbodenkrebs
4	K12	77	Entzündung der Mundschleimhaut bzw. verwandte Krankheit
5	K08	66	Sonstige Krankheit der Zähne bzw. des Zahnhalteapparates
6	K10	60	Sonstige Krankheit des Oberkiefers bzw. des Unterkiefers
7	C02	38	Sonstiger Zungenkrebs
8	C03	29	Zahnfleischkrebs
9	T81	26	Komplikationen bei ärztlichen Eingriffen
10	C44	24	Weißer Hautkrebs (Basaliom, Plattenepithelkarzinom, ...)
11	C00	19	Lippenkrebs
12	C06	17	Krebs sonstiger bzw. vom Arzt nicht näher bezeichneter Teile des Mundes
12	K09	17	Meist flüssigkeitsgefüllte Hohlräume (Zysten) der Mundregion
14	C07	15	Ohrspeicheldrüsenkrebs
15	K02	14	Zahnkaries
15	Q37	14	Gaumenspalte mit Lippenspalte
17	K11	13	Krankheit der Speicheldrüsen
18	D16	12	Gutartiger Tumor des Knochens bzw. des Gelenkknorpels
19	C09	11	Krebs der Gaumenmandel
20	C05	10	Gaumenkrebs
21	J32	9	Anhaltende Nasennebenhöhlenentzündung
22	C77	8	Vom Arzt nicht näher bezeichnete Metastase einer Krebserkrankung in einem oder mehreren Lymphknoten
22	K04	8	Krankheit des Zahnmarks bzw. des Gewebes um die Zahnwurzel
22	S01	8	Offene Wunde des Kopfes
25	C41	7	Krebs des Knochens bzw. der Gelenkknorpel sonstiger bzw. vom Arzt nicht näher bezeichneter Körperregionen
26	C10	6	Krebs im Bereich des Mundrachens
26	D10	6	Gutartiger Tumor des Mundes bzw. des Rachens
28	A28	≤ 5	Sonstige durch Tiere übertragene bakterielle Infektionskrankheit
28	A42	≤ 5	Infektionskrankheit, ausgelöst durch Aktinomyces-Bakterien
28	B44	≤ 5	Infektionskrankheit, ausgelöst durch Aspergillus-Pilze

B-[13].7 Prozeduren nach OPS

Top 30 Operationen

Rang	OPS-301 Ziffer:	Absolute Fallzahl:	Umgangssprachliche Bezeichnung:
1	5-230	341	Zahnentfernung
2	5-779	163	Sonstige Operation an Kiefergelenk bzw. Gesichtsschädelknochen
3	5-231	117	Operative Zahnentfernung durch Eröffnung des Kieferknochens
4	5-769	103	Sonstige Operation bei Gesichtsschädelbrüchen
5	5-273	93	Operativer Einschnitt, Entfernung oder Zerstörung von erkranktem Gewebe in der Mundhöhle
6	5-270	90	Äußerer operativer Einschnitt und Einlage eines Wundröhrchens zur Flüssigkeitsableitung im Mund-, Kiefer- und Gesichtsbereich
7	5-776	73	Operative Durchtrennung von Knochen zur Verlagerung des Untergesichts
8	5-764	70	Operatives Einrichten (Reposition) eines Bruchs im Bereich des vorderen Unterkiefers
9	5-770	67	Operative Durchtrennung, Entfernung oder Zerstörung (von erkranktem Gewebe) eines Gesichtsschädelknochens
10	5-242	64	Andere Operation am Zahnfleisch
10	5-403	64	Komplette, operative Entfernung aller Halslymphknoten - Neck dissection
12	5-777	54	Operative Durchtrennung zur Verlagerung des Mittelgesichts
13	5-249	51	Andere Operation an Gebiss, Zahnfleisch bzw. Zahnfächern
14	5-279	49	Sonstige Operation am Mund
15	5-894	47	Operative Entfernung von erkranktem Gewebe an Haut bzw. Unterhaut
16	5-760	42	Operatives Einrichten eines Knochenbruchs (Reposition) des seitlichen Mittelgesichtes, insbesondere von Jochbein bzw. seitlicher Augenhöhlenwand
17	5-232	40	Zahnsanierung durch Füllung
18	5-783	33	Operative Entnahme von Knochengewebe zu Verpflanzungszwecken
19	5-772	27	Teilweise bzw. vollständige Entfernung des Unterkieferknochens
20	5-244	26	Operative Korrektur des Kieferkammes bzw. des Mundvorhofes
20	5-890	26	Tätowieren bzw. Einbringen von Fremdmaterial in Haut und Unterhaut
22	5-765	25	Operatives Einrichten (Reposition) eines Bruchs im Bereich des hinteren Unterkiefers
23	5-908	24	Operative Korrekturen an Lippe bzw. Mundwinkel
24	5-275	23	Operative Korrektur von Defekten am harten Gaumen - Palatoplastik
25	5-243	21	Operative Entfernung von krankhaft verändertem Kieferknochen infolge einer Zahnerkrankung

Rang	OPS-301 Ziffer:	Absolute Fallzahl:	Umgangssprachliche Bezeichnung:
26	5-401	20	Operative Entfernung einzelner Lymphknoten bzw. Lymphgefäße
27	5-221	19	Operation an der Kieferhöhle
27	5-766	19	Operatives Einrichten (Reposition) eines Bruchs der Augenhöhle
27	5-774	19	Operativer, wiederherstellender Eingriff bzw. Vergrößerung des Oberkieferknochens
27	5-903	19	Hautverpflanzung aus dem der Wunde benachbarten Hautareal

B-[13].8 Ambulante Behandlungsmöglichkeiten

Bezeichnung der Ambulanz:	Angebotene Leistung:	Art der Ambulanz:
Poliklinik der Klinik für Mund-, Kiefer- und Plastische Gesichtschirurgie	<ul style="list-style-type: none"> • Entfernung von Zähnen, einschließlich verlagertes Zähne (Weisheitszähne) • mikroskopisch unterstützte Wurzelspitzenentfernung • Versorgung mit Zahnimplantaten • Versorgung mit Implantaten zur Befestigung kieferorthopädischer Apparaturen • Knochenaufbau im zahntragenden Kiefer • Entfernung von Zysten im zahntragenden Kiefer • Behandlung von Entzündungen im Mund-, Kiefer-, Gesichtsbereich • Behandlung von Mundschleimhautrekrankungen • Versorgung von Verletzungen im Mund-, Kiefer-, Gesichtsbereich • Laseroperationen im Mund-, Kiefer-, Gesichtsbereich: Entfernung von Lippenbändchen, Zungenbändchen etc. • Behandlung von Erkrankungen des Kiefergelenkes • Nachsorge bei Tumorpatienten • Nachsorge bei kieferchirurgischen Operationen • Betreuung von Patienten mit Lippen-Kiefer-Gaumenspalten • Behandlung von Erkrankungen der Kopfspeicheldrüsen • Betreuung von Patienten mit ausgeprägten Fehlbisslagen • Entfernung von Veränderungen der Gesichtshaut • Entfernung von Veränderungen der Mundschleimhaut • Betreuung von Patienten mit Fehlbildungen im Mund-Kiefer-Gesichtsbereich (craniofaciale Fehlbildungen) • Kieferchirurgische Behandlung bei behinderten Patienten 	Hochschulambulanz nach § 117 SGB V

B-[13].9 Ambulante Operationen nach § 115b SGB V

entfällt

B-[13].10 Zulassung zum Durchgangs-Arztverfahren der Berufsgenossenschaft

trifft nicht zu

B-[13].11 Apparative Ausstattung

Nr.	Vorhandene Geräte:	Kommentar / Erläuterung:
AA20	Laser	Bei entsprechender Indikation
AA26	Positronenemissionstomograph (PET)	Im Rahmen der Tumorsuche [24h verfügbar]
AA29	Sonographiegerät/Dopplersonographiegerät	Bei Entzündung/Tumorsuche [24h verfügbar]
AA00	digitale Volumetomographie	Im Rahmen der Planung von Zahnimplantaten

B-[13].12 Personelle Ausstattung**B-12.1 Ärzte:**

Ärzte insgesamt (außer Belegärzte):

19,8 (Vollkräfte; ggf. inklusive an der Patientenversorgung beteiligtes Drittmittelpersonal)

Davon Fachärzte:

11,3 (Vollkräfte)

Belegärzte (nach § 121 SGB V):

0

Fachexpertise der Abteilung

Nr.	Bezeichnung:	Kommentar / Erläuterungen:
AQ40	Mund-Kiefer-Gesichtschirurgie	
ZF33	Plastische Operationen	
AQ00	Oralchirurgie	

B-12.2 Pflegepersonal:

Pflegekräfte insgesamt:
31,6 (Vollkräfte)

Kommentar/Erläuterung:

zusätzlich werden Schülerinnen und Schüler der Berufsfachschule für Krankenpflege eingesetzt

Davon examinierte Gesundheits- und Kranken-/Kinderkrankenpfleger
(3 Jahre, ohne und mit Fachweiterbildung):
30,1 (Vollkräfte)

Davon examinierte Gesundheits- und Kranken-/Kinderkrankenpfleger
(3 Jahre, mit entsprechender Fachweiterbildung):
12,8 (Vollkräfte)

Kommentar/Erläuterung:

*Art der Fachweiterbildung: Operationsdienst; Mentor/-in; Praxisanleiter/-in; Unterrichtsschwester/-pfleger;
technischer Sterilisationsassistent; Stationsleitung*

B-12.3 Spezielles therapeutisches Personal:

Nr.	Spezielles therapeutisches Personal:	Kommentar:
SP02	Arzthelfer	Zahnarzthelfer
SP00	Zahntechniker	

B-[14] KLINIK UND POLIKLINIK FÜR NUKLEARMEDIZIN

Direktor:
Prof. Dr. Christoph Reiners

B-[14].1 Kontaktdaten

Klinik und Poliklinik für Nuklearmedizin
Josef-Schneider-Str. 2

97080 Würzburg

Telefon: 0931 / 201 - 35868
Fax: 0931 / 201 - 35247
E-Mail: k-nuklearmedizin@nuklearmedizin.uni-wuerzburg.de
Internet: www.klinik.uni-wuerzburg.de/nuklearmedizin

Art der Abteilung:
bettenführende Hauptabteilung

Fachabteilungsschlüssel:
3200

B-[14].2 Versorgungsschwerpunkte

Nr.	Versorgungsschwerpunkte im Bereich Klinik und Poliklinik für Nuklearmedizin:	Kommentar / Erläuterung:
VS00	Kollaborationszentrum der Weltgesundheitsorganisation (WHO) für Strahlenunfälle	REMPAN-Zentrum
VS00	Zentrum für stationäre Behandlung mit Radionukliden	Schwerpunkt Schilddrüsenpatienten
VS00	Schilddrüsen-Speziallabor	In-Vitro-Labor
VS00	Nuklearmedizinische Diagnostik von neurologischen und psychiatrischen Erkrankungen	Morbus Parkinson, Demenz
VS00	Diagnostik des muskulo-skelettalen Systems	Osteoporose
VS00	Nuklearmedizinische Diagnostik von Herzerkrankungen	Koronare Herzerkrankung
VS00	Regionales Strahlenschutzzentrum der Berufsgenossenschaften	Strahlenunfallstation
VS00	Amtlich anerkannte Meßstelle zur Inkorporationsüberwachung beruflich strahlenexponierter Personen	Ganzkörperzähler
VS00	Nuklearmedizinische Therapie von entzündlichen Gelenkerkrankungen	Radiosynoviorthese
VS00	Diagnostikzentrum für Erkrankungen der Schilddrüse	Schilddrüsenkrebs, Schilddrüsenüberfunktion, Schilddrüsenvergrößerung
VS00	Nuklearmedizinische Tumordiagnostik	Positronen-Emissions-Tomographie und Szintigraphie
VS00	Nuklearmedizinische Detektion des Wächterlymphknotens	Brustkrebs, Hautkrebs

B-[14].3 Medizinisch-pflegerische Leistungsangebote

Nr.	Medizinisch-pflegerisches Leistungsangebot:	Kommentar / Erläuterung:
MP03	Angehörigenbetreuung/-beratung/-seminare	
MP04	Atemgymnastik	Im Rahmen der Pflegestandards
MP07	Beratung/Betreuung durch Sozialarbeiter	Bei Entlassung aus Klinik
MP08	Berufsberatung/Rehabilitationsberatung	
MP14	Diät- und Ernährungsberatung	
MP15	Entlassungsmanagement	In Vorbereitung
MP21	Kinästhetik	Wird in der Pflege am Patienten angewandt
MP22	Kontinenztraining/Inkontinenzberatung	
MP34	Psychologisches/psychotherapeutisches Leistungsangebot/Psychozialdienst	
MP35	Rückenschule/Haltungsschulung	Wird vom Pflegepersonal angewandt; vermittelt durch die innerbetriebliche Fortbildung der Pflege
MP37	Schmerztherapie/-management	Durch Anästhesie; Schmerzprotokolle der Pflege
MP39	Spezielle Angebote zur Anleitung und Beratung von Patienten und Angehörigen	Umkehrisolation nach Pflegestandard; Ernährungsberatung für Patienten
MP45	Stomatherapie und -beratung	Durch Stomaberater und Pflege
MP48	Wärme- u. Kälteanwendungen	
MP52	Zusammenarbeit mit/Kontakt zu Selbsthilfegruppen	Bei Bedarf werden Kontakte vermittelt

B-[14].4 Nicht-medizinische Serviceangebote

Nr.	Serviceangebot:	Kommentar / Erläuterung:
SA02	Ein-Bett-Zimmer	
SA03	Ein-Bett-Zimmer mit eigener Nasszelle	
SA05	Mutter-Kind-Zimmer	Wird bei Bedarf eingerichtet
SA08	Teeküche für Patienten	Tee und andere Getränke werden mehrmals täglich ausgegeben
SA09	Unterbringung Begleitperson	Eine Unterbringung einer Begleitperson ist möglich
SA10	Zwei-Bett-Zimmer	
SA11	Zwei-Bett-Zimmer mit eigener Nasszelle	
SA12	Balkon/Terrasse	Garten
SA13	Elektrisch verstellbare Betten	Insgesamt stehen drei Elektrobetten zur Verfügung
SA14	Fernsehgerät am Bett/im Zimmer	Jedes Zimmer ist mit Fernseher ausgestattet
SA15	Internetanschluss am Bett/im Zimmer	
SA16	Kühlschrank	
SA17	Rundfunkempfang am Bett	
SA18	Telefon	
SA19	Wertfach/Tresor am Bett/im Zimmer	
SA20	Frei wählbare Essenszusammenstellung (Komponentenwahl)	
SA21	Kostenlose Getränkebereitstellung (Mineralwasser)	
SA22	Bibliothek	

B-[14].5 Fallzahlen

Vollstationäre Fallzahl:
812

Teilstationäre Fallzahl:
57

*Eventuelle Unterschiede zwischen Gesamtfallzahl des Krankenhauses und der Summe der Fallzahlen der Organisationseinheiten/ Fachabteilungen können im Anwendungsbereich der Bundespflegesatzverordnung auf internen Verlegungen innerhalb der Psychiatrie/ Psychosomatik beruhen.

B-[14].6 Hauptdiagnosen nach ICD

Top 10 Diagnosen

Rang	ICD-10 Ziffer:	Absolute Fallzahl:	Umgangssprachliche Bezeichnung:
1	E05	497	Schilddrüsenüberfunktion
2	C73	280	Schilddrüsenkrebs
3	E04	16	Sonstige Form einer Schilddrüsenvergrößerung ohne Überfunktion der Schilddrüse
4	M13	7	Sonstige Gelenkentzündung
5	C82	≤ 5	Knotig wachsender Lymphknotenkrebs, außer Hodgkin-Krankheit
5	M06	≤ 5	Sonstige anhaltende Entzündung mehrerer Gelenke
5	M15	≤ 5	Verschleiß (Arthrose) an mehreren Gelenken
5	M17	≤ 5	Gelenkverschleiß (Arthrose) des Kniegelenkes
5	M65	≤ 5	Entzündung der Gelenkinnenhaut bzw. der Sehnenscheiden
5	Z08	≤ 5	Nachuntersuchung nach Behandlung einer Krebserkrankung

B-[14].7 Prozeduren nach OPS

Top 30 Operationen

Rang	OPS-301 Ziffer:	Absolute Fallzahl:	Umgangssprachliche Bezeichnung:
1	3-003	1100	Ultraschall der Schilddrüse oder des Halses
2	3-705	822	Skelett-Szintigraphie (Bildgebendes Verfahren mittels radioaktiver Strahlung)
3	3-701	813	Schilddrüsen-Szintigraphie (Bildgebendes Verfahren mittels radioaktiver Strahlung)
4	8-531	653	Radiojodtherapie (Strahlentherapie von Schilddrüsenerkrankungen durch radioaktives Jod)
5	3-990	565	Computergestützte Analyse von Bilddaten mit 3D-Auswertung
6	3-70c	473	Ganzkörper-Szintigraphie (Bildgebendes Verfahren zur Darstellung krankhafter Prozesse mithilfe radioaktiver Strahlung)
7	3-742	376	Ganzkörper-PET (Darstellung der Stoffwechselfvorgänge mit radioaktiv markierten Substanzen)
8	3-706	328	Nieren-Szintigraphie (Bildgebendes Verfahren mittels radioaktiver Strahlung)
9	3-70b	300	Resorptions- und Exkretionsteste (Untersuchung der Stoffaufnahme und der Stoffabgabe von Zellen und Organen mithilfe radioaktiver Stoffe)
10	3-993	292	Quantitative Bestimmung von Funktionsparametern
11	3-724	242	Teilkörper-SPECT (Bildgebendes Verfahren zur Darstellung eines Körperabschnittes mittels radioaktiver Strahlung und Computertomographie)
12	3-709	237	Wächterlymphknoten-Szintigraphie (Bildgebendes Verfahren mittels radioaktiver Strahlung)
13	3-760	233	Sondenmessung im Rahmen der Entfernung eines bestimmten Lymphknotens bei Tumorkrankheiten, z.B. bei Brustdrüsenkrebs
14	3-900	119	Knochendichtemessung (Messung des Mineralsalzgehaltes des Knochens)
15	3-702	106	Szintigraphie endokriner Organe (Bildgebendes Verfahren zur Darstellung hormonproduzierender Organe, außer der Schilddrüse, mittels radioaktiver Strahlung)
16	8-530	102	Behandlung mit radioaktiven Substanzen, die vom Körper aufgenommen werden
17	3-721	97	Herzmuskel-SPECT (Bildgebendes Verfahren mittels radioaktiver Strahlung und Computertomographie)
18	3-722	84	Lungen-SPECT (Bildgebendes Verfahren mittels radioaktiver Strahlung und Computertomographie)
19	3-13k	71	Röntgendarstellung von Gelenken mit Kontrastmittel
19	3-992	71	Anwendung bildgebender Verfahren während einer Operation

Rang	OPS-301 Ziffer:	Absolute Fallzahl:	Umgangssprachliche Bezeichnung:
21	3-991	53	Computergestützte Analyse von Bilddaten mit 4D-Auswertung
22	3-740	47	Hirn-PET (Darstellung der Stoffwechselfvorgänge mit radioaktiv markierten Substanzen)
23	3-720	43	Hirn-SPECT (Bildgebendes Verfahren mittels radioaktiver Strahlung und Computertomographie)
24	1-407	32	Schilddrüsenpunktion (Entnahme einer Gewebeprobe aus der Schilddrüse durch die Haut mit Steuerung durch Ultraschall)
25	3-20x	21	Sonstige Computertomographie (CT) ohne Kontrastmittel
26	3-741	16	Herzmuskel-PET (Darstellung der Stoffwechselfvorgänge des Herzens mit radioaktiv markierten Substanzen)
27	3-703	12	Lungen-Szintigraphie planar (Bildgebendes Verfahren mittels radioaktiver Strahlung)
28	3-74x	11	Organ-PET (Darstellung von Stoffwechselfvorgängen sonstiger Organe mit radioaktiv markierten Substanzen)
29	3-704	9	Herzbinnenraum-Szintigraphie (Bildgebendes Verfahren zur Darstellung der Herzpumpfunktion mittels radioaktiver Strahlung)
29	3-707	9	Szintigraphie des oberen Verdauungstraktes (Bildgebendes Verfahren zur Darstellung der Funktion mittels radioaktiver Strahlung)

B-[14].8 Ambulante Behandlungsmöglichkeiten

Bezeichnung der Ambulanz:	Angebotene Leistung:	Art der Ambulanz:
Poliklinik der Klinik für Nuklearmedizin	<ul style="list-style-type: none"> • Schilddrüsensonographie (Bildgebendes Verfahren zur anatomischen Darstellung der Schilddrüse) • Schilddrüsenzintigraphie (Bildgebendes Verfahren zur regionalen Darstellung von Stoffwechselforgängen der Schilddrüse) • Schilddrüsenlaboruntersuchungen (Untersuchung zur Erkennung von Schilddrüsenerkrankungen) • Knochendichtemessungen (Radiologische Verfahren: DEXA, pQCT und QCT zur Osteoporosediagnostik) • Knochenszintigraphie (Bildgebendes Verfahren zur Darstellung von Stoffwechselforgängen des Knochensystems des gesamten Körpers) • Nuklearmedizinische Schmerztherapie von Knochenmetastasen • Tumor-/Entzündungsszintigraphie (Bildgebendes Verfahren zur Darstellung von Stoffwechselforgängen bei Tumorerkrankung oder Entzündung) • Nierenzintigraphie (Bildgebendes Verfahren zur seitengetrenten Darstellung der Nierenfunktion) • Hirnszintigraphie (Bildgebendes Verfahren zur dreidimensionalen Darstellung von Stoffwechselforgängen des Gehirns) • Therapie mit radioaktiven Antikörpern bei knotig wachsendem Lymphknotenkrebs (außer Hodgkin-Krankheit) • Positronen-Emissions-Tomographie (PET) (Bildgebendes Verfahren zur dreidimensionalen Darstellung von Stoffwechselforgängen des gesamten Körpers) • SPECT/CT (Bildgebendes Verfahren zur gleichzeitigen dreidimensionalen Darstellung von Stoffwechselforgängen und der Anatomie des Körpers) 	Hochschulambulanz nach § 117 SGB V

B-[14].9 Ambulante Operationen nach § 115b SGB V entfällt

B-[14].10 Zulassung zum Durchgangs-Arztverfahren der Berufsgenossenschaft trifft nicht zu

B-[14].11 Apparative Ausstattung

Nr.	Vorhandene Geräte:	Kommentar / Erläuterung:
AA03	Belastungs-EKG/Ergometrie	
AA08	Computertomograph (CT)	
AA26	Positronenemissionstomograph (PET)	
AA27	Röntgengerät/Durchleuchtungsgerät (z.B. C-Bogen)	
AA29	Sonographiegerät/Dopplersonographiegerät	[24h verfügbar]
AA30	SPECT (Single-Photon-Emissionscomputertomograph)	[24h verfügbar]
AA31	Spirometrie/Lungenfunktionsprüfung	
AA32	Szintigraphiescanner/Gammakamera (Szintillationskamera)	[24h verfügbar]
AA00	Mikro-Positronenemissionstomograph (μ PET)	
AA00	Knochendichtemeßgeräte (DEXA, pQCT, QCT)	
AA00	Posturographie-Meßplattform	Gleichgewichts- und Muskelleistungsmessung
AA00	Ganzkörperzähler zur Radioaktivitätsmessung im Menschen	
AA00	SPECT/CT	Kombinations-Computertomograph für SPECT und CT
AA00	Röntgenfluoreszenzgerät	Iodmessung in der Schilddrüse

B-[14].12 Personelle Ausstattung

B-12.1 Ärzte:

Ärzte insgesamt (außer Belegärzte):

11,8 (Vollkräfte; ggf. inklusive an der Patientenversorgung beteiligtes Drittmittelpersonal)

Davon Fachärzte:

5,6 (Vollkräfte)

Belegärzte (nach § 121 SGB V):

0

Fachexpertise der Abteilung

Nr.	Bezeichnung:	Kommentar / Erläuterungen:
AQ32	Kinder- und Jugendmedizin	
AQ42	Neurologie	
AQ44	Nuklearmedizin	
AQ51	Psychiatrie und Psychotherapie	
ZF26	Medizinische Informatik	

B-12.2 Pflegepersonal:

Pflegekräfte insgesamt:

8,5 (Vollkräfte)

Davon examinierte Gesundheits- und Kranken-/Kinderkrankenpfleger
(3 Jahre, ohne und mit Fachweiterbildung):

8,5 (Vollkräfte)

Davon examinierte Gesundheits- und Kranken-/Kinderkrankenpfleger
(3 Jahre, mit entsprechender Fachweiterbildung):

2,7 (Vollkräfte)

Kommentar/Erläuterung:

Art der Fachweiterbildung: Onkologie; Mentor/-in; Stationsleitung

B-12.3 Spezielles therapeutisches Personal:

Nr.	Spezielles therapeutisches Personal:	Kommentar:
SP02	Arzthelfer	
SP05	Ergotherapeuten	

B-[15] NEUROCHIRURGISCHE KLINIK UND POLIKLINIK

Direktor:
Prof. Dr. Klaus Roosen

Die Neurochirurgische Klinik und Poliklinik der Universität Würzburg steht Patienten mit sämtlichen Erkrankungen des Gehirns, des Rückenmarks, der Wirbelsäule und der peripheren Nerven zur Verfügung, sowohl für Erwachsene als auch mit einer Spezialabteilung für Säuglinge und Kinder. Sie verfügt über eine Poliklinik, in der jährlich über 4000 Patienten von einem erfahrenen Ärzteteam untersucht und beraten werden, fünf modern ausgestattete Operationssäle, in denen Patienten mit Hirnblutungen, Tumoren an Gehirn und Rückenmark, Schädel-Hirn-Verletzungen, Erkrankungen der Wirbelsäule und der Bandscheiben nach modernsten Prinzipien operiert werden. Neurorekonstruktive und neurorestitutive Verfahren wie Hirnstammstimulation, Hörimplantate, Neurostimulation bei Morbus Parkinson, Tremor und Dystonie sowie Nerven-transplantationen werden ebenso durchgeführt wie minimal invasive Tumordiagnostik und endoskopische Neurochirurgie. Zugleich steht die Neurochirurgie rund um die Uhr zum Einsatz innerhalb des Polytrauma-Teams der Universitätsklinik bereit zur interdisziplinären Versorgung schwerstverletzter Patienten gemeinsam mit den Mitarbeitern der Chirurgischen Kliniken und der Anästhesiologie und Intensivmedizin.

Ein kompetentes Team aus Pflegekräften, Ergo- und Physiotherapeuten und u.a. eine neurochirurgisch geführte komfortable Intensivstation ermöglichen die umfassende Betreuung der Patienten. Eingebunden in das bewährte Konzept der Kopfklinik arbeitet die Neurochirurgische Klinik engst mit den hier angesiedelten Kliniken für HNO-Heilkunde, Augenheilkunde und Neurologie sowie den Abteilungen für Neuroradiologie und Strahlentherapie zusammen, ferner u.a. mit Endokrinologen und Onkologen, und behandelt spezielle Krankheitsbilder, insbesondere Tumorerkrankungen gemeinsam nach einem standardisierten, zugleich individuell angepassten Konzept und bietet zudem umfassende Nachsorge und Langzeitbetreuung in Spezialambulanzen, beispielsweise bei Schädelbasistumoren (Hypophysentumoren, Akustikusneurinomen), bei Neurofibromatose, bei Störungen der Nervenwasserräume, bei angeborenen Fehlbildungen u.v.m.

B-[15].1 Kontaktdaten

Neurochirurgische Klinik und Poliklinik
Josef-Schneider-Str. 11

97080 Würzburg

Telefon: 0931 / 201 - 24800
Fax: 0931 / 201 - 24635
E-Mail: linik@nch.uni-wuerzburg.de
Internet: www.klinik.uni-wuerzburg.de/neurochirurgie

Art der Abteilung: Fachabteilungsschlüssel:
bettenführende Hauptabteilung 1700

Weitere Fachabteilungsschlüssel:

Nr.	Fachabteilung:
1700	Abteilung für pädiatrische Neurochirurgie (Prof. Dr. Niels Sörensen)

B-[15].2 Versorgungsschwerpunkte

Nr.	Versorgungsschwerpunkte im Bereich Neurochirurgische Klinik und Poliklinik:	Kommentar / Erläuterung:
VC43	Chirurgie der Hirntumoren (gutartig, bösartig, einschl. Schädelbasis)	
VC44	Chirurgie der Hirngefäßerkrankungen (Aneurysma, Angiome, Kavernome)	
VC45	Chirurgie der degenerativen und traumatischen Schäden der Hals-, Brust- und Lendenwirbelsäule	
VC46	Chirurgie der Missbildungen von Gehirn und Rückenmark	
VC47	Chirurgische Korrektur von Missbildungen des Schädels	
VC48	Chirurgie der intraspinalen Tumoren	
VC49	Chirurgie der Bewegungsstörungen	
VC50	Chirurgie der peripheren Nerven	
VC51	Chirurgie chronischer Schmerzerkrankungen (z.B. Trigeminusneuralgie, Tumorschmerzen, chronischer Wirbelsäulenschmerzen)	
VC52	Elektrische Stimulation von Kerngebieten bei Schmerzen und Bewegungsstörungen (sog. Funktionelle Neurochirurgie“)	
VC53	Chirurgische und intensivmedizinische Akutversorgung von Schädel-Hirn-Verletzungen	
VC54	Diagnosesicherung unklarer Hirnprozesse mittels Stereotaktischer Biopsie	
VC55	Minimal-invasive laparoskopische Operationen	
VC56	Minimal-invasive endoskopische Operationen	
VC57	Plastisch rekonstruktive Eingriffe	
VC00	Rekonstruktive Neurochirurgie der Hirnnerven	
VC00	Rehabilitative Neurochirurgie bei Nervendefekten (Hörverlust) durch Hirnstammimplantate	

B-[15].3 Medizinisch-pflegerische Leistungsangebote

Nr.	Medizinisch-pflegerisches Leistungsangebot:	Kommentar / Erläuterung:
MP03	Angehörigenbetreuung/-beratung/-seminare	
MP04	Atemgymnastik	
MP06	Basale Stimulation	
MP10	Bewegungsbad/Wassergymnastik	
MP12	Bobath-Therapie	
MP14	Diät- und Ernährungsberatung	
MP15	Entlassungsmanagement	
MP16	Ergotherapie	
MP17	Fallmanagement/Case Management/ Primary Nursing/Bezugspflege	
MP21	Kinästhetik	
MP24	Lymphdrainage	
MP32	Physiotherapie/Krankengymnastik	
MP35	Rückenschule/Haltungsschulung	
MP37	Schmerztherapie/-management	
MP39	Spezielle Angebote zur Anleitung und Beratung von Patienten und Angehörigen	Beratung zu Mobilisation, Körperpflege, Sturzprophylaxe
MP42	Spezielles pflegerisches Leistungsangebot	Pflegevisiten
MP47	Versorgung mit Hilfsmitteln/Orthopädietechnik	
MP49	Wirbelsäulengymnastik	
MP52	Zusammenarbeit mit/Kontakt zu Selbsthilfegruppen	

B-[15].4 Nicht-medizinische Serviceangebote

Nr.	Serviceangebot:	Kommentar / Erläuterung:
SA01	Aufenthaltsräume	
SA02	Ein-Bett-Zimmer	
SA03	Ein-Bett-Zimmer mit eigener Nasszelle	
SA04	Fernsehraum	
SA06	Rollstuhlgerechte Nasszellen	
SA10	Zwei-Bett-Zimmer	
SA11	Zwei-Bett-Zimmer mit eigener Nasszelle	
SA12	Balkon/Terrasse	
SA13	Elektrisch verstellbare Betten	
SA14	Fernsehgerät am Bett/im Zimmer	
SA17	Rundfunkempfang am Bett	
SA18	Telefon	
SA19	Wertfach/Tresor am Bett/im Zimmer	
SA20	Frei wählbare Essenszusammenstellung (Komponentenwahl)	
SA21	Kostenlose Getränkebereitstellung (Mineralwasser)	
SA22	Bibliothek	

B-[15].5 Fallzahlen

Vollstationäre Fallzahl:
1.833

Teilstationäre Fallzahl:
0

*Eventuelle Unterschiede zwischen Gesamtfallzahl des Krankenhauses und der Summe der Fallzahlen der Organisationseinheiten/ Fachabteilungen können im Anwendungsbereich der Bundespflegesatzverordnung auf internen Verlegungen innerhalb der Psychiatrie/ Psychosomatik beruhen.

B-[15].6 Hauptdiagnosen nach ICD

Top 30 Diagnosen

Rang	ICD-10 Ziffer:	Absolute Fallzahl:	Umgangssprachliche Bezeichnung:
1	M51	324	Sonstiger Bandscheibenschaden
2	M48	266	Sonstige Krankheit an den Wirbelkörpern
3	S06	114	Verletzung des Schädelinneren
4	I60	109	Krankheit der Blutgefäße des Gehirns (Schlaganfall durch Blutung in die Gehirn- und Nervenwasserräume)
5	D32	92	Gutartiger Tumor der Hirnhäute bzw. der Rückenmarkshäute
6	M50	86	Bandscheibenschaden im Halsbereich
7	I67	85	Krankheiten der Blutgefäße des Gehirns durch einzelne oder mehrere Aneurysmen
8	C71	68	Gehirnkrebs
9	D33	62	Gutartiger Hirntumor, Hirnnerventumor bzw. Rückenmarkstumor
9	D43	62	Tumor des Gehirns bzw. des Rückenmarks ohne Angabe, ob gutartig oder bösartig
9	M54	62	Rückenschmerzen
12	C79	51	Metastase einer Krebserkrankung in sonstigen Körperregionen
13	I62	39	Blutung innerhalb des Gehirns, nicht durch eine Verletzung bedingt
14	G91	31	Wasserkopf
15	I61	29	Schlaganfall durch Blutung innerhalb des Gehirns
16	Q28	28	Sonstige angeborene Fehlbildung des Kreislaufsystems
17	D35	23	Gutartiger Tumor sonstiger bzw. vom Arzt nicht näher bezeichneter hormonproduzierender Drüsen
18	D18	21	Gutartige Veränderung der Blutgefäße (Blutschwamm) bzw. Lymphgefäße (Lymphschwamm)
19	Q85	19	Krankheit mit Fehlbildungen im Bereich der Haut und des Nervensystems - Phakomatose
20	S12	16	Knochenbruch im Bereich des Halses
21	M43	15	Sonstige Verformung der Wirbelsäule bzw. des Rückens
22	M53	14	Sonstige Krankheit der Wirbelsäule bzw. des Rückens, die nicht an anderen Stellen der internationalen Klassifikation der Krankheiten (ICD-10) eingeordnet ist
23	D36	12	Gutartiger Tumor an sonstigen bzw. vom Arzt nicht näher bezeichneten Körperstellen
23	I72	12	Sonstige Aussackung (Aneurysma) eines Gefäßes bzw. einer Herzkammer
25	D44	11	Tumor von hormonproduzierenden Drüsen ohne Angabe, ob gutartig oder bösartig

Rang	ICD-10 Ziffer:	Absolute Fallzahl:	Umgangssprachliche Bezeichnung:
26	I77	9	Sonstige Krankheit der großen bzw. kleinen Schlagadern
27	D48	8	Tumor an sonstigen bzw. vom Arzt nicht näher bezeichneten Körperregionen ohne Angabe, ob gutartig oder bösartig
27	S02	8	Knochenbruch des Schädels bzw. der Gesichtsschädelknochen
27	T81	8	Komplikationen bei ärztlichen Eingriffen
30	M46	7	Sonstige Entzündung der Wirbelsäule

B-[15].7 Prozeduren nach OPS

Top 30 Operationen

Rang	OPS-301 Ziffer:	Absolute Fallzahl:	Umgangssprachliche Bezeichnung:
1	5-984	1101	Operation in mikrochirurgischer Technik
2	5-010	826	Operative Schädelöffnung über das Schädeldach
3	5-832	645	Operative Entfernung von erkranktem Knochen- bzw. Gelenkgewebe der Wirbelsäule
4	5-032	520	Operativer Zugang zur Lendenwirbelsäule, zum Kreuzbein bzw. zum Steißbein
5	5-831	490	Operative Entfernung von erkranktem Bandscheibengewebe
6	5-988	458	Operation unter Anwendung eines Navigationssystems, das während der Operation aktuelle 3D-Bilder des Operationsgebietes anzeigt
7	5-021	412	Operativer, wiederherstellender Eingriff an den Hirnhäuten
8	5-015	244	Operative Entfernung oder Zerstörung von erkranktem Gehirngewebe
9	5-030	201	Operativer Zugang zum Übergang zwischen Kopf und Hals bzw. zur Halswirbelsäule
10	5-013	145	Operativer Einschnitt an Gehirn bzw. Hirnhäuten
11	5-839	138	Sonstige Operation an der Wirbelsäule
12	5-022	112	Operativer Einschnitt an den Hirnwasserräumen
13	5-836	101	Operative Versteifung der Wirbelsäule - Spondylodese
14	5-835	92	Operative Befestigung von Knochen der Wirbelsäule mit Hilfsmitteln wie Schrauben oder Platten
15	5-020	81	Operativer, wiederherstellender Eingriff bei Defekten des Schädels - Kranioplastik
16	5-017	64	Operativer Einschnitt, Entfernung oder Zerstörung von Hirnnerven oder Nervenknoten (Ganglien) innerhalb des Schädels
17	5-205	60	Sonstige operative Entfernung an Mittel- bzw. Innenohr

Rang	OPS-301 Ziffer:	Absolute Fallzahl:	Umgangssprachliche Bezeichnung:
18	5-035	58	Operative Entfernung oder Zerstörung von erkranktem Gewebe des Rückenmarks bzw. der Rückenmarkshäute
19	5-038	54	Operation an den Hirnwasserräumen im Rückenmarkskanal
20	5-025	51	Operativer Einschnitt, operative Entfernung, Zerstörung oder Verschluss von Blutgefäßen in Gehirn oder Hirnhäuten
21	5-029	48	Sonstige Operation an Schädel, Gehirn bzw. Hirnhäuten
21	5-036	48	Operativer, wiederherstellender Eingriff bei Defekten des Rückenmarks bzw. der Rückenmarkshäute
23	5-983	47	Reoperation
24	5-075	41	Operative Entfernung von erkranktem Gewebe der Hirnanhangsdrüse (Hypophyse)
25	5-023	40	Anlegen einer künstlichen Ableitung für das Hirnwasser - Liquorshunt
25	5-031	40	Operativer Zugang zur Brustwirbelsäule
27	5-011	39	Operativer Zugang durch die Schädelbasis
28	5-012	37	Operativer Einschnitt an Schädelknochen ohne weitere Maßnahmen
28	5-024	37	Erneuerung oder Entfernung einer künstlichen Ableitung des Hirnwassers
30	5-214	34	Operative Begradigung der Nasenscheidewand

B-[15].8 Ambulante Behandlungsmöglichkeiten

Bezeichnung der Ambulanz:	Angebotene Leistung:	Art der Ambulanz:
Neurochirurgische Poliklinik	<ul style="list-style-type: none"> • Spezielle Erkrankung der peripheren Nerven • Erkrankungen der Hirnanhangsdrüse und der umgebenden Strukturen • Spezielle Sprechstunde für Schmerzzustände und Behandlungskonzepte • Erkrankung der so genannten Neurofibromatose Typ II (Schädelbasistumore, Neurinome) • Im Übrigen Diagnostik und Beratung zur Therapie neurochirurgischer Krankheitsbilder • Spezielle Sprechstunde für Bewegungsstörungen (Morbus Parkinson, Tremor, Dystonie) 	Hochschulambulanz nach § 117 SGB V

B-[15].9 Ambulante Operationen nach § 115b SGB V

Ambulante Operationen

Rang	OPS-301 Ziffer:	Umgangssprachliche Bezeichnung:	Absolute Fallzahl:
1	1-502	Entnahme einer Gewebeprobe (Biopsie) aus Muskeln bzw. Weichteilen durch operativen Einschnitt	≤ 5
1	5-057	Eingriff mit Aufhebung der Nervenfunktion oder zur Druckentlastung eines Nervens mit Verlagerung des Nerven	≤ 5

B-[15].10 Zulassung zum Durchgangs-Arztverfahren der Berufsgenossenschaft

entfällt

B-[15].11 Apparative Ausstattung

Nr.	Vorhandene Geräte:	Kommentar / Erläuterung:
AA20	Laser	[24h verfügbar]
AA24	OP-Navigationsgerät	[24h verfügbar]
AA27	Röntengerät/Durchleuchtungsgerät (z.B. C-Bogen)	[24h verfügbar]
AA29	Sonographiergerät/Dopplersonographiergerät	[24h verfügbar]
AA00	Intraoperatives Neuro-Monitoring	
AA00	Stereotaktische Operationsplanungseinheit	[24h verfügbar]
AA00	Intensiv-Neuro-Monitoring	[24h verfügbar]
AA00	intraoperativer Mikrodoppler	[24h verfügbar]

B-[15].12 Personelle Ausstattung

B-12.1 Ärzte:

Ärzte insgesamt (außer Belegärzte):

25,3 (Vollkräfte; ggf. inklusive an der Patientenversorgung beteiligtes Drittmittelpersonal)

Kommentar/Ergänzung:

davon 3 in der Abteilung für Pädiatrische Neurochirurgie

Davon Fachärzte:

12,1 (Vollkräfte)

Kommentar/Ergänzung:

davon 3 in der Abteilung für Pädiatrische Neurochirurgie

Belegärzte (nach § 121 SGB V):

0

Fachexpertise der Abteilung

Nr.	Bezeichnung:	Kommentar / Erläuterungen:
AQ32	Kinder- und Jugendmedizin	
AQ41	Neurochirurgie	

B-12.2 Pflegepersonal:

Pflegekräfte insgesamt:
83,6 (Vollkräfte)

Kommentar/Erläuterung:

zusätzlich werden Schülerinnen und Schüler der Berufsfachschule für Krankenpflege eingesetzt

Davon examinierte Gesundheits- und Kranken-/Kinderkrankenpfleger
(3 Jahre, ohne und mit Fachweiterbildung):
82,6 (Vollkräfte)

Davon examinierte Gesundheits- und Kranken-/Kinderkrankenpfleger
(3 Jahre, mit entsprechender Fachweiterbildung):
31,8

Kommentar/Erläuterung:

Art der Fachweiterbildung: Intensivmedizin (Anästhesie); Intensivmedizin (Innere Medizin); Palliativ Care; Onkologie; Operationsdienst; Mentor/-in; Praxisanleiter/-in; Studium Pflegemanagement; Stationsleitung

B-12.3 Spezielles therapeutisches Personal:

Nr.	Spezielles therapeutisches Personal:	Kommentar:
SP02	Arzthelfer	
SP05	Ergotherapeuten	
SP15	Masseure/Medizinische Bademeister	
SP21	Physiotherapeuten	
SP27	Stomatherapeuten	
SP00	Ernährungsteam	
SP00	Beschäftigungstherapeuten	
SP00	Psychoonkologen	

B-[16] NEUROLOGISCHE KLINIK UND POLIKLINIK

Direktor:
Prof. Dr. Klaus V. Toyka

B-[16].1 Kontaktdaten

Neurologische Klinik und Poliklinik
Josef-Schneider-Str. 11

97080 Würzburg

Telefon: 0931 / 201 - 23751
E-Mail: k-neurologie@klinik.uni-wuerzburg.de
Internet: www.klinik.uni-wuerzburg.de/neurologie

Art der Abteilung:
bettenführende Hauptabteilung

Fachabteilungsschlüssel:
2800

B-[16].2 Versorgungsschwerpunkte

Nr.	Versorgungsschwerpunkte im Bereich Neurologische Klinik und Poliklinik:	Kommentar / Erläuterung:
VN01	Diagnostik und Therapie von zerebrovaskulären Erkrankungen	
VN02	Diagnostik und Therapie sonstiger neurovaskulärer Erkrankungen	
VN03	Diagnostik und Therapie entzündlicher ZNS-Erkrankungen	
VN04	Diagnostik und Therapie neuroimmunologischer Erkrankungen	
VN05	Diagnostik und Therapie von Anfallsleiden	Diagnostik und Therapie von Epilepsien
VN06	Diagnostik und Therapie maligner Erkrankungen des Gehirns	Diagnostik und Therapie maligner Tumoren des Gehirns und Rückenmarks
VN07	Diagnostik und Therapie gutartiger Tumoren des Gehirns	Diagnostik und Therapie gutartiger Tumoren des Gehirns und Rückenmarks
VN08	Diagnostik und Therapie von Erkrankungen der Hirnhäute	
VN09	Betreuung von Patienten mit Neurostimulatoren zur Hirnstimulation	Diagnostik und Betreuung von Patienten mit Neurostimulatoren zur Hirnstimulation
VN10	Diagnostik und Therapie von Systematrophien, die vorwiegend das Zentralnervensystem betreffen	
VN11	Diagnostik und Therapie von extrapyramidalen Krankheiten und Bewegungsstörungen	
VN12	Diagnostik und Therapie von degenerativen Krankheiten des Nervensystems	
VN13	Diagnostik und Therapie von demyelinisierenden Krankheiten des Zentralnervensystems	
VN14	Diagnostik und Therapie von Krankheiten von Nerven, Nervenwurzeln und Nervenplexus	
VN15	Diagnostik und Therapie von Polyneuropathien und sonstigen Krankheiten des peripheren Nervensystems	
VN16	Diagnostik und Therapie von Krankheiten im Bereich der neuromuskulären Synapse und des Muskels	
VN17	Diagnostik und Therapie von zerebraler Lähmung und sonstigen Lähmungssyndromen	
VN18	Neurologische Notfall- und Intensivmedizin	
VN19	Diagnostik und Therapie von geriatrischen Erkrankungen	
VN00	Neurologische Palliativtherapie	

B-[16].3 Medizinisch-pflegerische Leistungsangebote

Nr.	Medizinisch-pflegerisches Leistungsangebot:	Kommentar / Erläuterung:
MP03	Angehörigenbetreuung/-beratung/-seminare	
MP04	Atemgymnastik	
MP06	Basale Stimulation	
MP07	Beratung/Betreuung durch Sozialarbeiter	
MP09	Besondere Formen/Konzepte der Betreuung von Sterbenden	
MP10	Bewegungsbad/Wassergymnastik	
MP11	Bewegungstherapie	
MP12	Bobath-Therapie	
MP14	Diät- und Ernährungsberatung	
MP15	Entlassungsmanagement	
MP16	Ergotherapie	
MP17	Fallmanagement/Case Management/ Primary Nursing/Bezugspflege	
MP21	Kinästhetik	
MP24	Lymphdrainage	
MP25	Massage	
MP26	Medizinische Fußpflege	Kann bei Bedarf angefordert werden (Selbstzahler)
MP31	Physikalische Therapie	
MP32	Physiotherapie/Krankengymnastik	
MP35	Rückenschule/Haltungsschulung	
MP37	Schmerztherapie/ -management	
MP39	Spezielle Angebote zur Anleitung und Beratung von Patienten und Angehörigen	Beratung zu Mobilisation, Körperpflege, Ernährung, Sturzprophylaxe
MP42	Spezielles pflegerisches Leistungsangebot	Pflegevisite
MP44	Stimm- und Sprachtherapie/Logopädie	
MP47	Versorgung mit Hilfsmitteln/Orthopädietechnik	
MP48	Wärme- u. Kälteanwendungen	
MP49	Wirbelsäulengymnastik	
MP51	Wundmanagement	
MP52	Zusammenarbeit mit/Kontakt zu Selbsthilfegruppen	

B-[16].4 Nicht-medizinische Serviceangebote

Nr.	Serviceangebot:	Kommentar / Erläuterung:
SA13	Elektrisch verstellbare Betten	Teilweise vorhanden
SA14	Fernsehgerät am Bett/im Zimmer	
SA17	Rundfunkempfang am Bett	
SA18	Telefon	
SA20	Frei wählbare Essenszusammenstellung (Komponentenwahl)	
SA21	Kostenlose Getränkebereitstellung (Mineralwasser)	
SA22	Bibliothek	

B-[16].5 Fallzahlen

Vollstationäre Fallzahl:
2.696

Teilstationäre Fallzahl:
0

*Eventuelle Unterschiede zwischen Gesamtfallzahl des Krankenhauses und der Summe der Fallzahlen der Organisationseinheiten/ Fachabteilungen können im Anwendungsbereich der Bundespflegesatzverordnung auf internen Verlegungen innerhalb der Psychiatrie/ Psychosomatik beruhen.

B-[16].6 Hauptdiagnosen nach ICD

Top 30 Diagnosen

Rang	ICD-10 Ziffer:	Absolute Fallzahl:	Umgangssprachliche Bezeichnung:
1	G35	385	Multiple Sklerose
2	I63	318	Schlaganfall durch Gefäßverschluss - Hirninfarkt
3	G40	164	Anfallsleiden - Epilepsie
4	I67	125	Krankheiten der Blutgefäße des Gehirns durch einzelne oder mehrere Aneurysmen
5	G61	107	Entzündung mehrerer Nerven
6	G62	85	Sonstige Funktionsstörung mehrerer Nerven
7	G45	80	Kurzzeitige Durchblutungsstörung des Gehirns (TIA) bzw. verwandte Störungen
8	G70	75	Erkrankung mit gestörter Übermittlung der Botenstoffe zwischen Nerv und Muskel, z.B. Myasthenie
9	I61	72	Schlaganfall durch Blutung innerhalb des Gehirns
10	G04	70	Entzündung des Gehirns bzw. des Rückenmarks
11	C71	60	Gehirnkrebs
12	I60	55	Krankheit der Blutgefäße des Gehirns (Schlaganfall durch Blutung in die Gehirn- und Nervenwasserräume)
13	R56	54	Krämpfe
14	G12	46	Rückbildung von Muskeln (Muskelatrophie) durch Ausfall zugehöriger Nerven bzw. verwandte Störung
15	G20	44	Parkinson-Krankheit
15	G93	44	Sonstige Krankheit des Gehirns
17	G51	38	Krankheit des Gesichtsnervens
18	I65	31	Verschluss bzw. Verengung einer zum Gehirn führenden Schlagader ohne Entwicklung eines Schlaganfalls
18	M54	31	Rückenschmerzen
20	R51	29	Kopfschmerz
21	F44	26	Abspaltung von Gedächtnisinhalten, Körperwahrnehmungen oder Bewegungen vom normalen Bewusstsein - Dissoziative oder Konversionsstörung
22	R55	23	Ohnmachtsanfall bzw. Kollaps
23	C79	22	Metastase einer Krebserkrankung in sonstigen Körperregionen
23	H81	22	Störung des Gleichgewichtsorgans z.B. Morbus Menière
25	G44	21	Sonstiger Kopfschmerz

Rang	ICD-10 Ziffer:	Absolute Fallzahl:	Umgangssprachliche Bezeichnung:
25	G72	21	Sonstige Krankheit der Muskeln
27	H46	20	Entzündung des Sehnervs
28	G25	19	Sonstige, vom Gehirn ausgehende Krankheit der Bewegungssteuerung bzw. Bewegungsstörung
29	G43	18	Migräne
30	I77	15	Sonstige Krankheit der großen bzw. kleinen Schlagadern

Weitere Kompetenz-Diagnosen

Rang	ICD-10 Ziffer:	Absolute Fallzahl:	Umgangssprachliche Bezeichnung:
1	M33	15	Bestimmte lang anhaltenden Entzündung der Muskulatur, Haut und innerer Organe unklarer Ursache
2	G24	13	Bewegungsstörung durch Veränderung der Muskelspannkraft - Dystonie
2	G41	13	Anhaltende Serie von aufeinander folgenden Krampfanfällen
2	G83	13	Sonstige Lähmung
2	M60	13	Muskelentzündung
6	G31	11	Sonstige Abbauprozesse des Nervensystems
7	R41	10	Sonstige Beschwerden, die das Erkennungsvermögen bzw. das Bewusstsein betreffen
8	S06	9	Verletzung des Schädelinneren

B-[16].7 Prozeduren nach OPS

Top 30 Operationen

Rang	OPS-301 Ziffer:	Absolute Fallzahl:	Umgangssprachliche Bezeichnung:
1	1-206	3814	Untersuchung der Nervenleitung - NLG
2	1-208	2834	Messung von Gehirnströmen, die durch gezielte Reize ausgelöst werden (evozierte Potentiale)
3	1-205	1345	Messung der elektrischen Aktivität der Muskulatur - EMG
4	3-022	1258	Farbdoppler-Ultraschall der Halsgefäße
5	3-020	1239	Farbdoppler-Ultraschall der Hirngefäße
6	3-010	1230	Eindimensionaler Doppler-Ultraschall der Hirngefäße
7	1-207	1176	Messung der Gehirnströme - EEG
8	3-014	966	Eindimensionaler Doppler-Ultraschall der Halsgefäße
9	1-204	889	Untersuchung der Hirnwasserräume
10	8-930	750	Monitoring von Atmung, Herz und Kreislauf ohne Messung des Pulmonalarteriendruckes und des zentralen Venendruckes

Rang	OPS-301 Ziffer:	Absolute Fallzahl:	Umgangssprachliche Bezeichnung:
11	8-981	475	Fachübergreifende neurologische Behandlung eines akuten Schlaganfalls
12	8-390	397	Behandlung durch spezielle Formen der Lagerung eines Patienten im Bett, z.B. Lagerung im Schlingentisch oder im Spezialbett
13	8-980	285	Intensivmedizinische Komplexbehandlung (Basisprozedur)
14	8-542	243	Nicht komplexe Chemotherapie
15	8-831	208	Legen, Wechsel und Entfernung eines Katheters in zentralvenöse Gefäße
16	1-266	189	Messung elektrischer Herzströme ohne einen über die Schlagader ins Herz gelegten Schlauch (Katheter)
17	8-017	134	Künstliche Ernährung über eine Magensonde als medizinische Nebenbehandlung
18	8-700	125	Offenhalten der Atemwege durch einen Schlauch über Mund oder Nase
19	8-151	122	Behandlung durch gezieltes Einstechen einer Nadel in Gehirn, Rückenmark oder im Bereich des Auges mit anschließender Gabe oder Entnahme von Substanzen, z.B. Flüssigkeit
20	3-023	100	Farbdoppler-Ultraschall des Herzens (Echokardiographie) über die Haut
21	9-320	99	Behandlung körperlich oder funktionell bedingter Störungen der Sprache, des Sprechens, der Stimme bzw. des Schluckens
22	8-931	77	Intensivmedizinische Überwachung von Atmung, Herz und Kreislauf mit Messung des Drucks im rechten Vorhof des Herzens
23	8-701	63	Einfache endotracheale Intubation
24	8-018	53	Künstliche Ernährung über die Vene als medizinische Nebenbehandlung
24	8-547	53	Andere Immuntherapie
26	8-800	46	Bluttransfusion
27	8-179	44	Sonstige Behandlung durch Spülungen
28	8-020	41	Therapeutische Injektion
29	3-052	37	Ultraschall des Herzens (Echokardiographie) von der Speiseröhre aus - TEE
30	8-810	28	Übertragung (Transfusion) von Blutflüssigkeit bzw. von Anteilen der Blutflüssigkeit oder von gentechnisch hergestellten Bluteiweißen

B-[16].8 Ambulante Behandlungsmöglichkeiten

Bezeichnung der Ambulanz:	Angebotene Leistung:	Art der Ambulanz:
Neurologische Poliklinik	<ul style="list-style-type: none"> • Spezialambulanz für Multiple Sklerose und andere neuroimmunologische Krankheiten • Spezialambulanz für Myasthenie • Spezialambulanz für Morbus Parkinson und andere Bewegungsstörungen • Spezialambulanz für Motoneuroerkrankungen • Spezialambulanz für Muskelkrankheiten und Neuropathien • Spezialambulanz für Epilepsie • Spezialambulanz für Kopfschmerzen und neuropathische Schmerzen • Spezialambulanz für die Behandlung von Bewegungsstörungen mit Botulinumtoxin • Spezialambulanz für Erkrankungen der Hirndurchblutung • Ultraschalluntersuchungen der Hirnarterien • Elektroenzephalographie (EEG) und Langzeit-EEG • Elektrophysiologische Untersuchungen 	Hochschulambulanz nach § 117 SGB V

B-[16].9 Ambulante Operationen nach § 115b SGB V

trifft nicht zu

B-[16].10 Zulassung zum Durchgangs-Arztverfahren der Berufsgenossenschaft

entfällt

B-[16].11 Apparative Ausstattung

Nr.	Vorhandene Geräte:	Kommentar / Erläuterung:
AA01	Angiographiegerät	vorhanden in der Abteilung für Neuroradiologie
AA08	Computertomograph (CT)	vorhanden in der Abteilung für Neuroradiologie
AA10	Elektroenzephalographiegerät (EEG)	
AA11	Elektromyographie (EMG)/ Gerät zur Bestimmung der Nervenleitgeschwindigkeit	
AA13	Geräte der invasiven Kardiologie (z.B. Herzkatheterlabor, Ablationsgenerator, Kardioversionsgerät, Herzschrittmacherlabor)	
AA14	Geräte für Nierenersatzverfahren (Hämofiltration, Dialyse, Peritonealdialyse)	
AA22	Magnetresonanztomograph (MRT)	vorhanden in der Abteilung für Neuroradiologie
AA26	Positronenemissionstomograph (PET)	vorhanden in der Nuklearmedizin
AA27	Röntgengerät/ Durchleuchtungsgerät (z.B. C-Bogen)	vorhanden in der Abteilung für Neuroradiologie
AA29	Sonographiegerät/Dopplersonographiegerät	
AA30	SPECT (Single-Photon-Emissionscomputertomograph)	
AA31	Spirometrie/Lungenfunktionsprüfung	
AA00	Nystagmographie	
AA00	Monitoring Vitalparameter	
AA00	MEP (Magnetisch evozierte Potentiale)	
AA00	Beatmungsgeräte	
AA00	SEP (sensibel evozierte Potentiale)	

B-[16].12 Personelle Ausstattung

B-12.1 Ärzte:

Ärzte insgesamt (außer Belegärzte):

36,0 (Vollkräfte; ggf. inklusive an der Patientenversorgung beteiligtes Drittmittelpersonal)

Davon Fachärzte:

12,8 (Vollkräfte)

Belegärzte (nach § 121 SGB V):

0

Fachexpertise der Abteilung

Nr.	Bezeichnung:	Kommentar / Erläuterungen:
AQ42	Neurologie	Insgesamt 11 Fachärzte, davon 6 Professoren
AQ51	Psychiatrie und Psychotherapie	1
ZF15	Intensivmedizin	Spezielle Neurologische Intensivmedizin
ZF00	Nervenheilkunde	1

B-12.2 Pflegepersonal:

Pflegekräfte insgesamt:
84,4 (Vollkräfte)

Kommentar/Erläuterung:

zusätzlich werden Schülerinnen und Schüler der Berufsfachschule für Krankenpflege eingesetzt

Davon examinierte Gesundheits- und Kranken-/Kinderkrankenpfleger
(3 Jahre, ohne und mit Fachweiterbildung):
82,4 (Vollkräfte)

Davon examinierte Gesundheits- und Kranken-/Kinderkrankenpfleger
(3 Jahre, mit entsprechender Fachweiterbildung):
29,0 (Vollkräfte)

Kommentar/Erläuterung:

Art der Fachweiterbildung: Intensivmedizin (Anästhesie); Intensivmedizin (Innere Medizin); Palliativ Care; Onkologie; Mentor/-in; Praxisanleiter/-in; Unterrichtsschwester/-pfleger; Studium Pflegemanagement; Stationsleitung

B-12.3 Spezielles therapeutisches Personal:

Nr.	Spezielles therapeutisches Personal:	Kommentar:
SP05	Ergotherapeuten	
SP14	Logopäden	
SP21	Physiotherapeuten	
SP00	Psychoonkologie	
SP00	Beschäftigungstherapeuten	
SP00	Ernährungsteam	

B-[17] KLINIK UND POLIKLINIK FÜR PSYCHIATRIE UND PSYCHOTHERAPIE

Direktor:
Prof. Dr. Jürgen Deckert

In der Klinik und Poliklinik für Psychiatrie und Psychotherapie der Universität Würzburg werden Patienten mit allen psychischen Erkrankungen nach dem jeweils neuesten, wissenschaftlich fundierten Erkenntnisstand diagnostiziert und behandelt. Die Klinik verfügt insgesamt über 144 stationäre Behandlungsplätze (32 Intensivpsychiatrie, 64 Allgemeinpsychiatrie, 16 Psychotherapie, 16 Gerontopsychiatrie und 16 Suchtmedizin), 16 weitere teilstationäre Plätze sind überwiegend für Patienten vorgesehen, die an Psychoseerkrankungen leiden. In der Psychiatrischen Institutsambulanz und in der Poliklinik werden Spezialsprechstunden unter anderem für die ambulante Behandlung von Aufmerksamkeits-Defizit-/Hyperaktivitätssyndrom (ADHS), Persönlichkeitsstörungen, Zwänge und Ängste, Gedächtnisstörungen und Suchterkrankungen angeboten. Besonderer Wert wird bei allen stationären, teilstationären und ambulanten Behandlungsangeboten auf einen mehrdimensionalen Therapieansatz mit Integration von Psychotherapie, Medikamentenbehandlung, Soziotherapie, Krankengymnastik, Ergotherapie, sowie Kunst- und Musiktherapie gelegt. Dazu wird eine enge, interdisziplinäre Zusammenarbeit innerhalb der Klinik, aber auch mit den anderen Fachabteilungen des Universitätsklinikums und insbesondere auch den sozialpsychiatrischen Einrichtungen in Würzburg und Umgebung gepflegt.

B-[17].1 Kontaktdaten

Klinik und Poliklinik für Psychiatrie und Psychotherapie
Füchslinstraße 15

97080 Würzburg

Telefon: 0931 / 201 - 77010
Fax: 0931 / 201 - 77020
E-Mail: ps_sekr@klinik.uni-wuerzburg.de
Beyer_V@klinik.uni-wuerzburg.de
Internet: www.klinik.uni-wuerzburg.de/nervenklinik

Art der Abteilung:
bettenführende Hauptabteilung

Fachabteilungsschlüssel:
2900

Weitere Fachabteilungsschlüssel:

Nr.	Fachabteilung:
2952	Abteilung für Forensische Psychiatrie (Prof. Dr. Martin Krupinski)

B-[17].2 Versorgungsschwerpunkte

Nr.	Versorgungsschwerpunkte im Bereich Klinik und Poliklinik für Psychiatrie und Psychotherapie:	Kommentar / Erläuterung:
VP01	Diagnostik und Therapie von psychischen und Verhaltensstörungen durch psychotrope Substanzen	
VP02	Diagnostik und Therapie von Schizophrenie, schizotypen und wahnhaften Störungen	
VP03	Diagnostik und Therapie von affektiven Störungen	
VP04	Diagnostik und Therapie von neurotischen, Belastungs- und somatoformen Störungen	
VP05	Diagnostik und Therapie von Verhaltensauffälligkeiten mit körperlichen Störungen und Faktoren	
VP06	Diagnostik und Therapie von Persönlichkeits- und Verhaltensstörungen	
VP07	Diagnostik und Therapie von Intelligenzstörungen	
VP08	Diagnostik und Therapie von Entwicklungsstörungen	
VP09	Diagnostik und Therapie von Verhaltens- und emotionalen Störungen mit Beginn in der Kindheit und Jugend	
VP10	Diagnostik und Therapie von gerontopsychiatrischen Störungen	
VP11	Diagnostik, Behandlung, Prävention und Rehabilitation psychischer, psychosomatischer und entwicklungsbedingter Störungen im Säuglings-, Kinder- u. Jugendalter	
VP12	Spezialsprechstunde	ADHS, Angsterkrankungen, Suchterkrankungen, Gerontopsychiatrie

B-[17].3 Medizinisch-pflegerische Leistungsangebote

Nr.	Medizinisch-pflegerisches Leistungsangebot:	Kommentar / Erläuterung:
MP03	Angehörigenbetreuung/-beratung/-seminare	
MP04	Atemgymnastik	
MP06	Basale Stimulation	
MP07	Beratung/Betreuung durch Sozialarbeiter	
MP08	Berufsberatung/Rehabilitationsberatung	
MP10	Bewegungsbad/Wassergymnastik	
MP11	Bewegungstherapie	
MP14	Diät- und Ernährungsberatung	
MP16	Ergotherapie	
MP17	Fallmanagement/Case Management/ Primary Nursing/Bezugspflege	
MP23	Kunsttherapie	
MP24	Lymphdrainage	
MP25	Massage	
MP27	Musiktherapie	
MP31	Physikalische Therapie	
MP32	Physiotherapie/Krankengymnastik	
MP33	Präventive Leistungsangebote/Präventionskurse	
MP34	Psychologisches/psychotherapeutisches Leistungsangebot/Psychosozialdienst	
MP35	Rückenschule/Haltungsschulung	
MP37	Schmerztherapie/-management	
MP39	Spezielle Angebote zur Anleitung und Beratung von Patienten und Angehörigen	
MP40	Spezielle Entspannungstherapie	
MP42	Spezielles pflegerisches Leistungsangebot	
MP48	Wärme- u. Kälteanwendungen	
MP49	Wirbelsäulengymnastik	
MP52	Zusammenarbeit mit/Kontakt zu Selbsthilfegruppen	
MP00	Psychoedukation für Angehörige	
MP00	Psychoedukation für Patienten	

B-[17].4 Nicht-medizinische Serviceangebote

Nr.	Serviceangebot:	Kommentar / Erläuterung:
SA01	Aufenthaltsräume	
SA02	Ein-Bett-Zimmer	
SA03	Ein-Bett-Zimmer mit eigener Nasszelle	
SA04	Fernsehraum	
SA05	Mutter-Kind-Zimmer	
SA06	Rollstuhlgerechte Nasszellen	
SA07	Rooming-In	
SA09	Unterbringung Begleitperson	
SA10	Zwei-Bett-Zimmer	
SA11	Zwei-Bett-Zimmer mit eigener Nasszelle	
SA17	Rundfunkempfang am Bett	
SA18	Telefon	
SA19	Wertfach/Tresor am Bett/im Zimmer	
SA21	Kostenlose Getränkebereitstellung (Mineralwasser)	
SA22	Bibliothek	
SA25	Fitnessraum	
SA36	Schwimmbad	
SA37	Spielplatz	

B-[17].5 Fallzahlen

Vollstationäre Fallzahl:

1.486

Teilstationäre Fallzahl:

155

*Eventuelle Unterschiede zwischen Gesamtfallzahl des Krankenhauses und der Summe der Fallzahlen der Organisationseinheiten/ Fachabteilungen können im Anwendungsbereich der Bundespflegesatzverordnung auf internen Verlegungen innerhalb der Psychiatrie/ Psychosomatik beruhen.

B-[17].6 Hauptdiagnosen nach ICD

Top 30 Diagnosen

Rang	ICD-10 Ziffer:	Absolute Fallzahl:	Umgangssprachliche Bezeichnung:
1	F32	268	Phase der Niedergeschlagenheit - Depressive Episode
2	F31	198	Psychische Störung mit Phasen der Niedergeschlagenheit und übermäßiger Hochstimmung - manisch-depressive Krankheit
3	F20	161	Schizophrenie
4	F33	152	Wiederholt auftretende Phasen der Niedergeschlagenheit
5	F25	125	Psychische Störung, die mit Realitätsverlust, Wahn, Depression bzw. krankhafter Hochstimmung einhergeht - Schizoaffektive Störung
6	F10	98	Psychische bzw. Verhaltensstörung durch Alkohol
7	F43	87	Reaktionen auf schwere belastende Ereignisse bzw. besondere Veränderungen im Leben
8	F23	83	Akute, kurze und vorübergehende psychische Störung mit Realitätsverlust
9	F06	76	Sonstige psychische Störung aufgrund einer Schädigung des Gehirns oder einer körperlichen Krankheit
10	F60	38	Schwere, beeinträchtigende Störung der Persönlichkeit und des Verhaltens
11	F90	26	Störung bei Kindern, die mit einem Mangel an Ausdauer und einer überschießenden Aktivität einhergeht
12	F07	16	Persönlichkeits- bzw. Verhaltensstörung aufgrund einer Krankheit, Schädigung oder Funktionsstörung des Gehirns
13	F19	15	Psychische bzw. Verhaltensstörung durch Gebrauch mehrerer Substanzen oder Konsum anderer bewusstseinsverändernder Substanzen
13	F50	15	Essstörung
15	F22	13	Psychische Störung, bei der dauerhafte falsche Überzeugungen bzw. Wahnvorstellungen auftreten
15	F41	13	Sonstige Angststörung
17	F05	12	Verwirrheitszustand, nicht durch Alkohol oder andere bewusstseinsverändernde Substanzen bedingt
18	G30	10	Alzheimer-Krankheit
19	F03	9	Einschränkung der geistigen Leistungsfähigkeit, vom Arzt nicht näher bezeichnet
20	F01	8	Einschränkung der geistigen Leistungsfähigkeit durch Blutung oder Verschluss von Blutgefäßen im Gehirn
20	F44	8	Abspaltung von Gedächtnisinhalten, Körperwahrnehmungen oder Bewegungen vom normalen Bewusstsein - Dissoziative oder Konversionsstörung

Rang	ICD-10 Ziffer:	Absolute Fallzahl:	Umgangssprachliche Bezeichnung:
20	F45	8	Störung, bei der sich ein seelischer Konflikt durch körperliche Beschwerden äußert - Somatoforme Störung
23	F42	6	Zwangsstörung
23	F63	6	Ausgefallene Gewohnheiten bzw. Störung der Selbstbeherrschung
25	E66	≤ 5	Fettleibigkeit, schweres Übergewicht
25	F11	≤ 5	Psychische bzw. Verhaltensstörung durch Substanzen, die mit Morphin verwandt sind (Opioide)
25	F12	≤ 5	Psychische bzw. Verhaltensstörung durch Wirkstoffe aus der Hanfpflanze wie Haschisch oder Marihuana
25	F13	≤ 5	Psychische bzw. Verhaltensstörung durch Beruhigungs- oder Schlafmittel
25	F30	≤ 5	Phase übermäßig guter Stimmung und Enthemmung - Manische Episode
25	F34	≤ 5	Anhaltende Stimmungs- und Gefühlstörung

B-[17].7 Prozeduren nach OPS

Top 30 Operationen

Rang	OPS-301 Ziffer:	Absolute Fallzahl:	Umgangssprachliche Bezeichnung:
1	9-411	10058	Bestimmtes psychotherapeutisches Verfahren, bei der Patienten in Gruppen behandelt werden - Gruppentherapie
2	9-404	4558	Bestimmte psychotherapeutisches Verfahren, in dem das Denken, Lernen und Verhalten im Vordergrund steht - Neuropsychologische Therapie
3	1-207	1587	Messung der Gehirnströme - EEG
4	9-410	529	Bestimmtes psychotherapeutisches Verfahren, bei der ein Patient einzeln behandelt wird - Einzeltherapie
5	1-208	336	Messung von Gehirnströmen, die durch gezielte Reize ausgelöst werden (evozierte Potentiale)
6	8-630	227	Medizinische Behandlung mit Auslösung eines Krampfanfalles zur Behandlung bestimmter psychischer Störungen - Elektrokrampftherapie
7	1-206	170	Untersuchung der Nervenleitung - NLG

B-[17].8 Ambulante Behandlungsmöglichkeiten

Bezeichnung der Ambulanz:	Angebotene Leistung:	Art der Ambulanz:
Poliklinik für Psychiatrie und Psychotherapie	<ul style="list-style-type: none"> • Endogene Psychosen • Aufmerksamkeitsdefizit-, Hyperaktivitätssyndrom (ADHS) • Persönlichkeitsstörung • Gedächtnistraining in Gruppen • Ambulante Verhaltenstherapie • Neuropsychologische Testungen • Angststörungen • Zwangsstörungen • Suchterkrankungen • Gerontopsychiatrische Erkrankungen 	Hochschulambulanz nach § 117 SGB V *

* seit dem 01.01.2007 verfügt die Klinik und Poliklinik für Psychiatrie und Psychotherapie zusätzliche über eine Psychiatrische Institutsambulanz

B-[17].9 Ambulante Operationen nach § 115b SGB V

trifft nicht zu

B-[17].10 Zulassung zum Durchgangs-Arztverfahren der Berufsgenossenschaft

entfällt

B-[17].11 Apparative Ausstattung

Nr.	Vorhandene Geräte:	Kommentar / Erläuterung:
AA10	Elektroenzephalographiegerät (EEG)	[24h verfügbar]
AA11	Elektromyographie (EMG)/ Gerät zur Bestimmung der Nervenleitgeschwindigkeit	
AA00	Gerät zur Messung ereigniskorrelierter Potentiale (EKP)	
AA00	Gerät für transkranielle Magnetstimulation (TMS)	
AA00	Gerät für Elektrokonvulsionstherapie (EKT)	
AA00	Gerät für Nah-Infrarot Spektroskopie (NIRS)	

B-[17].12 Personelle Ausstattung

B-12.1 Ärzte:

Ärzte insgesamt (außer Belegärzte):

34,4 (Vollkräfte; ggf. inklusive an der Patientenversorgung beteiligtes Drittmittelpersonal)

Kommentar/Ergänzung:

davon 2,4 in der Abteilung für Forensische Psychiatrie

Davon Fachärzte:

14,6 (Vollkräfte)

Kommentar/Ergänzung:

davon 2,4 in der Abteilung für Forensische Psychiatrie

Belegärzte (nach § 121 SGB V):

0

Fachexpertise der Abteilung

Nr.	Bezeichnung:	Kommentar / Erläuterungen:
AQ23	Innere Medizin und Allgemeinmedizin (Hausarzt)	
AQ42	Neurologie	
AQ51	Psychiatrie und Psychotherapie	
AQ52	Psychiatrie und Psychotherapie, SP Forensische Psychiatrie	
AQ53	Psychosomatische Medizin und Psychotherapie	
ZF35	Psychoanalyse	
ZF36	Psychotherapie	
AQ00	Nervenheilkunde	

B-12.2 Pflegepersonal:

Pflegekräfte insgesamt:

102,3 (Vollkräfte)

Kommentar/Erläuterung:

zusätzlich werden Schülerinnen und Schüler der Berufsfachschule für Krankenpflege eingesetzt

Davon examinierte Gesundheits- und Kranken-/Kinderkrankenpfleger

(3 Jahre, ohne und mit Fachweiterbildung):

100,3 (Vollkräfte)

Davon examinierte Gesundheits- und Kranken-/Kinderkrankenpfleger

(3 Jahre, mit entsprechender Fachweiterbildung):

28,9 (Vollkräfte)

Kommentar/Erläuterung:

Art der Fachweiterbildung: Palliativ Care; Praxisanleiter/-in; Mentor/-in; Unterrichtsschwester/-pfleger; Stationsleitung

B-12.3 Spezielles therapeutisches Personal:

Nr.	Spezielles therapeutisches Personal:	Kommentar:
SP02	Arzthelfer	
SP15	Masseur/Medizinische Bademeister	
SP21	Physiotherapeuten	
SP23	Psychologen	
SP26	Sozialpädagogen	
SP00	Beschäftigungstherapeuten	

B-[18] KLINIK UND POLIKLINIK FÜR STRAHLENTHERAPIE

Direktor:
Prof. Dr. habil. Dr. Michael Flentje

B-[18].1 Kontaktdaten

Klinik und Poliklinik für Strahlentherapie
Josef-Schneider-Str. 11

97080 Würzburg

Telefon: 0931 / 201 - 28891
Fax: 0931 / 201 - 28396
E-Mail: flentje_m@klinik.uni-wuerzburg.de
Internet: www.klinik.uni-wuerzburg.de/strahlentherapie

Art der Abteilung:
bettenführende Hauptabteilung

Fachabteilungsschlüssel:
3300

B-[18].2 Versorgungsschwerpunkte

Nr.	Versorgungsschwerpunkte im Bereich Klinik und Poliklinik für Strahlentherapie:	Kommentar / Erläuterung:
VR30	Oberflächenstrahlentherapie	
VR31	Orthovoltstrahlentherapie	
VR32	Hochvoltstrahlentherapie	
VR33	Brachytherapie mit umschlossenen Radionukliden	
VR34	Radioaktive Moulagen	
VR35	Konstruktion und Anpassung von Fixations- und Behandlungshilfen bei Strahlentherapie	
VR36	Bestrahlungssimulation für externe Bestrahlung und Brachytherapie	
VR37	Bestrahlungsplanung für perkutane Bestrahlung und Brachytherapie	
VR00	Klinische Therapieoptimierungsstudien	
VR00	Organ- und funktionserhaltende Tumorthherapie mit multimodalen Konzepten	Mammakarzinom , Lungenkarzinom, Prostatakarzinom, Gastrointestinale Tumore (Karzinome von Speiseröhre, Bauchspeicheldrüse, Magen, Dick- und Enddarm sowie After), Gynäkologische Karzinome, Kopf-Hals-Tumoren
VR00	Tumoren im Kindesalter	
VR00	Intensitätsmodulierte Strahlentherapie (IMRT)	
VR00	Präzisionsstrahlentherapie mit cone beam CT (IGRT)	
VR00	Konditionierende Ganzkörperbestrahlungen von Stammzell/Knochenmarkstransplantation	Therapie von malignen Melanomen des Auges mit Ru106/Rh 106-Plaques
VR00	Palliative Strahlentherapie	
VR00	Stereotaktische Radiotherapie und Radiochirurgie von Gehirntumoren und Tumoren des Körperstamms	Fokussierte Bestrahlung (Stereotaxie und Radiochirurgie) von Tumoren des Gehirns, der Hinhäute, der Hirnanhangsdrüse, von Gefäßmissbildungen im Gehirn, der Hör- und Gesichtsnerven sowie Tumoren der Leber und der Lunge
VR00	Strahlentherapie sog. gutartiger Erkrankungen	(u.a. Entzündungen, hypertrophe Bindegewebserkrankungen, Abnutzungsfolgen an Gelenken und Wirbelsäule)

B-[18].3 Medizinisch-pflegerische Leistungsangebote

Nr.	Medizinisch-pflegerisches Leistungsangebot:	Kommentar / Erläuterung:
MP03	Angehörigenbetreuung/-beratung/-seminare	
MP04	Atemgymnastik	
MP06	Basale Stimulation	
MP09	Besondere Formen/Konzepte der Betreuung von Sterbenden	Palliativzimmer
MP14	Diät- und Ernährungsberatung	
MP15	Entlassungsmanagement	
MP16	Ergotherapie	
MP17	Fallmanagement/Case Management/ Primary Nursing/Bezugspflege	
MP21	Kinästhetik	
MP24	Lymphdrainage	
MP32	Physiotherapie/Krankengymnastik	
MP34	Psychologisches/psychotherapeutisches Leistungsangebot/Psychozialdienst	Psychoonkologische Beratung
MP37	Schmerztherapie/-management	
MP39	Spezielle Angebote zur Anleitung und Beratung von Patienten und Angehörigen	Beratung zur Sturzprophylaxe, Körperpflege, Entlassung, Ernährung, Mobilisation
MP42	Spezielles pflegerisches Leistungsangebot	Pflegevisiten
MP45	Stomatherapie und -beratung	
MP47	Versorgung mit Hilfsmitteln/Orthopädietechnik	
MP51	Wundmanagement	Durch Bestrahlung (bei Hautirritationen)
MP52	Zusammenarbeit mit/Kontakt zu Selbsthilfegruppen	

B-[18].4 Nicht-medizinische Serviceangebote

Nr.	Serviceangebot:	Kommentar / Erläuterung:
SA02	Ein-Bett-Zimmer	
SA09	Unterbringung Begleitperson	
SA10	Zwei-Bett-Zimmer	
SA14	Fernsehgerät am Bett/im Zimmer	
SA18	Telefon	
SA21	Kostenlose Getränkebereitstellung (Mineralwasser)	

B-[18].5 Fallzahlen

Vollstationäre Fallzahl:
556

Teilstationäre Fallzahl:
1.345

*Eventuelle Unterschiede zwischen Gesamtfallzahl des Krankenhauses und der Summe der Fallzahlen der Organisationseinheiten/ Fachabteilungen können im Anwendungsbereich der Bundespflegesatzverordnung auf internen Verlegungen innerhalb der Psychiatrie/ Psychosomatik beruhen.

B-[18].6 Hauptdiagnosen nach ICD

Top 30 Diagnosen

Rang	ICD-10 Ziffer:	Absolute Fallzahl:	Umgangssprachliche Bezeichnung:
1	C61	81	Prostatakrebs
2	C20	74	Dickdarmkrebs im Bereich des Mastdarms - Rektumkrebs
3	C79	49	Metastase einer Krebserkrankung in sonstigen Körperregionen
4	C15	44	Speiseröhrenkrebs
5	C13	30	Krebs im Bereich des unteren Rachens
6	C32	29	Kehlkopfkrebs
7	C34	23	Bronchialkrebs bzw. Lungenkrebs
8	C21	22	Dickdarmkrebs im Bereich des Afters bzw. des Darmausgangs
9	C02	20	Sonstiger Zungenkrebs
10	C10	19	Krebs im Bereich des Mundrachens
10	C78	19	Metastase einer Krebserkrankung in Atmungs- bzw. Verdauungsorganen
12	C71	16	Gehirnkrebs
13	C77	15	Vom Arzt nicht näher bezeichnete Metastase einer Krebserkrankung in einem oder mehreren Lymphknoten
14	C53	12	Gebärmutterhalskrebs
15	C04	8	Mundbodenkrebs
15	C09	8	Krebs der Gaumenmandel
15	C16	8	Magenkrebs
18	C11	6	Krebs im Bereich des Nasenrachens
18	C44	6	Weißer Hautkrebs (Basaliom, Plattenepithelkarzinom, ...)
20	B02	≤ 5	Gürtelrose - Herpes zoster
20	C01	≤ 5	Krebs des Zungengrundes
20	C03	≤ 5	Zahnfleischkrebs

Rang	ICD-10 Ziffer:	Absolute Fallzahl:	Umgangssprachliche Bezeichnung:
20	C05	≤ 5	Gaumenkrebs
20	C06	≤ 5	Krebs sonstiger bzw. vom Arzt nicht näher bezeichneter Teile des Mundes
20	C08	≤ 5	Krebs sonstiger bzw. vom Arzt nicht näher bezeichneter großer Speicheldrüsen
20	C17	≤ 5	Dünndarmkrebs
20	C18	≤ 5	Dickdarmkrebs im Bereich des Grimmdarms (Kolon)
20	C22	≤ 5	Krebs der Leber bzw. der in der Leber verlaufenden Gallengänge
20	C23	≤ 5	Gallenblasenkrebs
20	C25	≤ 5	Bauchspeicheldrüsenkrebs

B-[18].7 Prozeduren nach OPS

Top 30 Operationen

Rang	OPS-301 Ziffer:	Absolute Fallzahl:	Umgangssprachliche Bezeichnung:
1	8-522	29216	Strahlentherapie mit hochenergetischer Strahlung bei bösartigen Tumoren - Hochvoltstrahlentherapie
2	8-527	1296	Herstellen bzw. Anpassen von Hilfsmitteln zur Strahlentherapie
3	8-528	1262	Überprüfen der Einstellungen vor dem Beginn einer Strahlentherapie
4	8-529	847	Planung der Strahlentherapie für die Bestrahlung durch die Haut bzw. die örtliche Bestrahlung
5	8-015	773	Künstliche Ernährung über eine Magensonde als medizinische Hauptbehandlung
6	8-191	718	Verband bei großflächigen bzw. schwerwiegenden Hauterkrankungen
7	8-542	286	Nicht komplexe Chemotherapie
8	8-523	189	Sonstige Form der hochenergetischen Strahlentherapie, z.B. mittels Telekobaltgeräten und Linearbeschleunigern
9	8-524	165	Strahlentherapie mit Einbringen der umhüllten radioaktiven Substanz in den Bereich des erkrankten Gewebes in Körperhöhlen oder der Körperoberfläche
10	8-831	134	Legen, Wechsel und Entfernung eines Katheters in zentralvenöse Gefäße
11	8-525	101	Sonstige Strahlentherapie mit Einbringen der umhüllten radioaktiven Substanz in den Bereich des erkrankten Gewebes
12	8-800	99	Bluttransfusion
13	3-202	97	Computertomographie (CT) des Brustkorbes ohne Kontrastmittel

Rang	OPS-301 Ziffer:	Absolute Fallzahl:	Umgangssprachliche Bezeichnung:
14	8-017	70	Künstliche Ernährung über eine Magensonde als medizinische Nebenbehandlung
15	3-222	65	Computertomographie (CT) des Brustkorbes mit Kontrastmittel
16	3-201	55	Computertomographie (CT) des Halses ohne Kontrastmittel
17	3-220	50	Computertomographie (CT) des Schädels mit Kontrastmittel
18	3-200	47	Computertomographie (CT) des Schädels ohne Kontrastmittel
19	3-206	45	Computertomographie (CT) des Beckens ohne Kontrastmittel
19	8-543	45	Mittelgradig komplexe und intensive Blockchemotherapie
21	3-225	34	Computertomographie (CT) des Bauches mit Kontrastmittel
22	3-207	29	Computertomographie (CT) des Bauches ohne Kontrastmittel
23	8-018	14	Künstliche Ernährung über die Vene als medizinische Nebenbehandlung
24	3-226	12	Computertomographie (CT) des Beckens mit Kontrastmittel
25	3-221	11	Computertomographie (CT) des Halses mit Kontrastmittel
26	8-390	9	Behandlung durch spezielle Formen der Lagerung eines Patienten im Bett, z.B. Lagerung im Schlingentisch oder im Spezialbett
27	8-013	7	Gabe von Medikamenten gemäß Liste 2 des Prozedurenkatalogs
28	3-223	6	Computertomographie (CT) der Wirbelsäule und des Rückenmarks mit Kontrastmittel
29	1-424	≤ 5	Entnahme einer Gewebeprobe (Biopsie) aus dem Knochenmark ohne operativen Einschnitt
29	1-440	≤ 5	Entnahme einer Gewebeprobe (Biopsie) aus dem oberem Verdauungstrakt, den Gallengängen bzw. der Bauchspeicheldrüse bei einer Spiegelung

B-[18].8 bis B-[18].10
entfällt

B-[18].11 Apparative Ausstattung

Nr.	Vorhandene Geräte:	Kommentar / Erläuterung:
AA06	Brachytherapiegerät	[24h verfügbar]
AA08	Computertomograph (CT)	[24h verfügbar]
AA16	Geräte zur Strahlentherapie	[24h verfügbar]

B-[18].12 Personelle Ausstattung

B-12.1 Ärzte:

Ärzte insgesamt (außer Belegärzte):

15,2 (Vollkräfte; ggf. inklusive an der Patientenversorgung beteiligtes Drittmittelpersonal)

Davon Fachärzte:

3,8 (Vollkräfte)

Belegärzte (nach § 121 SGB V):

0

Fachexpertise der Abteilung

Nr.	Bezeichnung:	Kommentar / Erläuterungen:
AQ23	Innere Medizin und Allgemeinmedizin (Hausarzt)	
AQ54	Radiologie	
AQ58	Strahlentherapie	
ZF30	Palliativmedizin	
AQ00	Diagnostische Radiologie	

B-12.2 Pflegepersonal:

Pflegekräfte insgesamt:

15,3 (Vollkräfte)

Kommentar/Erläuterung:

zusätzlich werden Schülerinnen und Schüler der Berufsfachschule für Krankenpflege eingesetzt

Davon examinierte Gesundheits- und Kranken-/Kinderkrankenpfleger

(3 Jahre, ohne und mit Fachweiterbildung):

14,6 (Vollkräfte)

Davon examinierte Gesundheits- und Kranken-/Kinderkrankenpfleger

(3 Jahre, mit entsprechender Fachweiterbildung):

5,3 (Vollkräfte)

Kommentar/Erläuterung:

Art der Fachweiterbildung: Mentor/-in; Stationsleitung

B-12.3 Spezielles therapeutisches Personal:

Nr.	Spezielles therapeutisches Personal:	Kommentar:
SP02	Arzthelfer	
SP05	Ergotherapeuten	
SP21	Physiotherapeuten	
SP27	Stomatherapeuten	
SP00	Ernährungsteam	
SP00	Psychoonkologen	

B-[19] KLINIK UND POLIKLINIK FÜR UROLOGIE UND KINDERUROLOGIE

Direktor:
Prof. Dr. Hubertus Riedmiller

Die Klinik und Poliklinik für Urologie und Kinderurologie ist ein tertiäres Zuweisungszentrum mit Zuweisungen aus der Region und der gesamten Bundesrepublik. Eingegliedert in die Infrastruktur eines Klinikums der Maximalversorgung mit modernster technisch-apparativer Ausstattung wird das gesamte Spektrum der konservativen und operativen Urologie und Kinderurologie mit den Schwerpunkten Uro-Onkologie, rekonstruktive Urologie, gynäkologische Urologie und Nierentransplantationen abgedeckt. Die Klinik verfügt über drei Operationssäle, eine Ambulanz mit täglich zwei allgemeinurologischen und mehreren Spezialsprechstunden, eine eigenständige Intensivüberwachungsstation, eine in Kooperation mit der Nephrologischen Abteilung betriebenen Hämodialysevorrichtung, eine eigene Röntgenabteilung und ein Point-of-Care-Labor zur Tumormarkerbestimmung.

B-[19].1 Kontaktdaten

Klinik und Poliklinik für Urologie und Kinderurologie
Oberdürrbacher Str. 6

97080 Würzburg

Telefon: 0931 / 201 - 32001
Fax: 0931 / 201 - 32009
E-Mail: urologie@mail.uni-wuerzburg.de
Internet: www.klinik.uni-wuerzburg.de/urologie

Art der Abteilung:
bettenführende Hauptabteilung

Fachabteilungsschlüssel:
2200

B-[19].2 Versorgungsschwerpunkte

Nr.	Versorgungsschwerpunkte im Bereich Klinik und Poliklinik für Urologie und Kinderurologie:	Kommentar / Erläuterung:
VU01	Diagnostik und Therapie der tubulointerstitiellen Nierenkrankheiten	Behandlung der Pyelonephritis, Behandlung der obstruktiven Uropathie und Refluxuropathie
VU02	Diagnostik und Therapie der Niereninsuffizienz	Behandlung des akuten postrenalen Nierenversagens; Behandlung der chronischen Niereninsuffizienz durch Nierentransplantation (inkl. Lebendnierenspende)
VU03	Diagnostik und Therapie der Urolithiasis	Alle Formen der offen-chirurgischen, perkutanen (Perkutane Nephrolitholapaxie/PNL) und endoskopisch/minimal-invasiven (Ureterorenoskopie/URS) Behandlungen, Extrakorporale Stoßwellenlithotripsie (ESWL); Laser-Zertrümmerung
VU04	Diagnostik und Therapie sonstiger Krankheiten der Niere und des Ureters	Sonographie/Farbkodierte Duplex-Sonographie (FKDS) der Niere; retrograde und antegrade Ureterorenographie, Tomographie der Nieren
VU05	Diagnostik und Therapie sonstiger Krankheiten des Harnsystems	Radiologische und sonographische Darstellung von Harnblase und Harnröhre
VU06	Diagnostik und Therapie von Krankheiten der männlichen Genitalorgane	Endoskopische (TUR-P) und offen-operative Therapieverfahren bei gutartiger Prostatavergrößerung (Benigne Prostatahyperplasie/BPH); Laser-Behandlung; Implantation von Penisprothesen
VU07	Diagnostik und Therapie sonstiger Krankheiten des Urogenitalsystems	Gynäkologische Urologie; alle Formen der Inkontinenzchirurgie bei Mann und Frau (TVT, Faszienzügelplastik, Implantation künstlicher Schliessmuskelsysteme)

Nr.	Versorgungsschwerpunkte im Bereich Klinik und Poliklinik für Urologie und Kinderurologie:	Kommentar / Erläuterung:
VU08	Kinderurologie	Diagnose, Therapie und Nachsorge sämtlicher kinderurologischer Krankheitsbilder, insbesondere komplexer angeborener Fehlbildungen und erworbener Fehlfunktion sowie sekundärer Veränderungen des Urogenitalsystems bei Kindern und Jugendlichen (u.a. Behandlung von Inkontinenz/Enuresis, Hodenhochstand, Hypospadie/Harnröhrenfehlmündung, Harnleiterabgangsenge, Harnableitung bei Kindern)
VU09	Neuro-Urologie	Diagnostik (Urodynamik) und Behandlung neurogener Blasenentleerungsstörungen
VU10	Plastisch rekonstruktive Eingriffe an Niere, Harnwegen und Harnblase	<p>Alle die Funktion des Harntraktes wiederherstellenden und wahren Behandlungsverfahren:</p> <ul style="list-style-type: none"> - Blasenersatz (Neoblase, katheterisierbare Pouches, Sigma-Rektum-Pouch) - Blasenvergrößerung (Augmentation) - Harnleiterersatz durch Dünndarmsegmente, - zweizeitiger kompletter Ersatz des Harntraktes mit Anlage einer Ersatzblase und konsekutiver Nierentransplantation - sämtliche Formen der Harnröhrenchirurgie (u.a. unter Einsatz von Mundschleimhaut) - operative Versorgung von Fisteln
VU11	Minimal-invasive laparoskopische Operationen	Kinderurologische Laparoskopie-Verfahren; laparoskopische Hodensuche bei Kindern; laparoskopische Lymphknotenentfernung im Becken und Retroperitonealraum; laparoskopische Nierentumorchirurgie (komplette Entfernung der Niere [radikale Nephrektomie])
VU12	Minimal-invasive endoskopische Operationen	Gesamte Endourologie inklusive Laserbehandlung

Nr.	Versorgungsschwerpunkte im Bereich Klinik und Poliklinik für Urologie und Kinderurologie:	Kommentar / Erläuterung:
VU13	Tumorchirurgie	Retropubische (Potenz-erhaltende) und perineale radikale Prostatektomie bei Prostatakarzinom; radikale Zystektomie (auch Potenz-erhaltend) bei Blasenkarzinom (mit allen Formen der Ersatzblasenbildung, kontinenten und inkontinenten Harnab- und -umleitung); radikale und organerhaltende Nierentumorchirurgie (auch laparoskopisch); radikale Orchiektomie und Entfernung des retroperitonealen Lymphgewebes bei Hodenkrebs; Nebennierentumorchirurgie; Metastasen- und Rezidivtumorchirurgie; Afterloading und Brachytherapie; Peniskarzinomchirurgie
VU14	Spezialsprechstunde	Urodynamische Spezialsprechstunde (Abklärung komplizierter Blasenspeicher- und Funktionsstörungen); unerfüllter Kinderwunsch/Andrologie (Kooperation mit der Universitätsfrauenklinik bei der Durchführung von in vitro-Fertilisation); Erektile Dysfunktion; Kinderurologie
VU00	Uro-Onkologie	Diagnose und Therapie sämtlicher urologischer Tumorleiden; Polychemotherapie, Immunmodulation
VU00	Nierentransplantation	Durchführung von Kadaver- und Lebend-Nierentransplantation, kombinierte Nieren-/Bauchspeicheldrüsentransplantation, Nierentransplantation in Kombination mit Ersatzblasenbildung
VU00	Sonstige	Mikrochirurgie (Erneutes Zusammenfügen des Samenleiters nach männlicher Sterilisation [Vasektomie]); Implantation von künstlichen Schließmuskeln und Penisprothesen; MESA/TESE

B-[19].3 Medizinisch-pflegerische Leistungsangebote

Nr.	Medizinisch-pflegerisches Leistungsangebot:	Kommentar / Erläuterung:
MP03	Angehörigenbetreuung/-beratung/-seminare	
MP04	Atemgymnastik	
MP07	Beratung/Betreuung durch Sozialarbeiter	
MP08	Berufsberatung/Rehabilitationsberatung	
MP11	Bewegungstherapie	
MP12	Bobath-Therapie	
MP14	Diät- und Ernährungsberatung	
MP18	Fußreflexzonenmassage	
MP22	Kontinenztraining/Inkontinenzberatung	
MP24	Lymphdrainage	
MP25	Massage	
MP26	Medizinische Fußpflege	Kann auf Wunsch angefordert werden (Selbstzahler)
MP29	Osteopathie/Chiropraktik	Viszerale und kraniosakrale Osteopathie
MP31	Physikalische Therapie	Elektrotherapie, Elektrostimulation
MP32	Physiotherapie/Krankengymnastik	
MP34	Psychologisches/psychotherapeutisches Leistungsangebot/Psychozialdienst	Konsiliarisch
MP35	Rückenschule/Haltungsschulung	
MP37	Schmerztherapie/-management	Schmerzambulanz der Anästhesie
MP39	Spezielle Angebote zur Anleitung und Beratung von Patienten und Angehörigen	Beratung und Training Selbst-Katheterisierung
MP40	Spezielle Entspannungstherapie	
MP45	Stomatherapie und -beratung	
MP46	Traditionelle chinesische Medizin	Qi Gong
MP47	Versorgung mit Hilfsmitteln/Orthopädietechnik	Erstausstattung mit Stomabeuteln
MP48	Wärme- u. Kälteanwendungen	
MP51	Wundmanagement	
MP00	Akupressur	
MP00	Biofeedback	

B-[19].4 Nicht-medizinische Serviceangebote

Nr.	Serviceangebot:	Kommentar / Erläuterung:
SA01	Aufenthaltsräume	
SA03	Ein-Bett-Zimmer mit eigener Nasszelle	
SA05	Mutter-Kind-Zimmer	
SA06	Rollstuhlgerechte Nasszellen	
SA07	Rooming-In	
SA08	Teeküche für Patienten	
SA09	Unterbringung Begleitperson	
SA11	Zwei-Bett-Zimmer mit eigener Nasszelle	
SA13	Elektrisch verstellbare Betten	
SA14	Fernsehgerät am Bett/im Zimmer	
SA15	Internetanschluss am Bett/im Zimmer	
SA17	Rundfunkempfang am Bett	
SA18	Telefon	
SA19	Wertfach/Tresor am Bett/im Zimmer	
SA20	Frei wählbare Essenszusammenstellung (Komponentenwahl)	
SA21	Kostenlose Getränkebereitstellung (Mineralwasser)	
SA22	Bibliothek	Bücherwagen

B-[19].5 Fallzahlen

Vollstationäre Fallzahl:
2.068

Teilstationäre Fallzahl:
0

*Eventuelle Unterschiede zwischen Gesamtfallzahl des Krankenhauses und der Summe der Fallzahlen der Organisationseinheiten/ Fachabteilungen können im Anwendungsbereich der Bundespflegesatzverordnung auf internen Verlegungen innerhalb der Psychiatrie/ Psychosomatik beruhen.

B-[19].6 Hauptdiagnosen nach ICD

Top 30 Diagnosen

Rang	ICD-10 Ziffer:	Absolute Fallzahl:	Umgangssprachliche Bezeichnung:
1	C67	257	Harnblasenkrebs
2	C64	214	Nierenkrebs, ausgenommen Nierenbeckenkrebs
3	N20	207	Stein im Nierenbecken bzw. Harnleiter
4	C61	192	Prostatakrebs
5	C62	109	Hodenkrebs
6	N40	86	Gutartige Vergrößerung der Prostata
7	N39	82	Sonstige Krankheit der Niere, der Harnwege bzw. der Harnblase
8	N13	64	Harnstau aufgrund einer Abflussbehinderung bzw. Harnrückfluss in Richtung Niere
9	N31	50	Funktionsstörung der Harnblase durch krankhafte Veränderungen der Nervenversorgung
9	R39	50	Sonstige Beschwerden, die Harnwege bzw. Harnblase betreffen
11	N35	44	Verengung der Harnröhre
12	N32	38	Sonstige Krankheit der Harnblase
13	D41	31	Tumor der Niere, der Harnwege bzw. der Harnblase ohne Angabe, ob gutartig oder bösartig
14	N99	27	Krankheit der Harn- bzw. Geschlechtsorgane nach medizinischen Maßnahmen
15	C68	26	Krebs sonstiger bzw. vom Arzt nicht näher bezeichneter Harnorgane
15	R31	26	Vom Arzt nicht näher bezeichnete Blutausscheidung im Urin
17	Q53	22	Hodenhochstand innerhalb des Bauchraums
18	N45	21	Hodenentzündung bzw. Nebenhodenentzündung
19	D40	18	Tumor der männlichen Geschlechtsorgane ohne Angabe, ob gutartig oder bösartig
19	N43	18	Flüssigkeitsansammlung in den Hodenhüllen bzw. mit spermienhaltiger Flüssigkeit gefülltes Nebenhodenbläschen
21	N44	17	Drehung der Hoden mit Unterbrechung der Blutversorgung
22	N36	16	Sonstige Krankheit der Harnröhre
23	A41	15	Sonstige Blutvergiftung (Sepsis)
23	N30	15	Entzündung der Harnblase
23	S37	15	Verletzung der Niere, Harnwege, Harnblase bzw. Geschlechtsorgane
26	C79	14	Metastase einer Krebserkrankung in sonstigen Körperregionen

Rang	ICD-10 Ziffer:	Absolute Fallzahl:	Umgangssprachliche Bezeichnung:
27	C65	13	Nierenbeckenkrebs
27	N10	13	Akute Entzündung im Bindegewebe der Nieren und an den Nierenkanälchen
27	Q54	13	Fehlentwicklung der Harnröhre mit Öffnung der Harnröhre an der Unterseite des Penis
27	R32	13	Vom Arzt nicht näher bezeichnetes Unvermögen, den Urin zu halten (Harninkontinenz)

Weitere Kompetenz-Diagnosen

Rang	ICD-10 Ziffer:	Absolute Fallzahl:	Umgangssprachliche Bezeichnung:
1	C60	10	Peniskrebs
2	N82	8	Bildung röhrenartiger Gänge (Fisteln) mit Beteiligung der weiblichen Geschlechtsorgane
3	C66	7	Harnleiterkrebs

B-[19].7 Prozeduren nach OPS

Top 30 Operationen

Rang	OPS-301 Ziffer:	Absolute Fallzahl:	Umgangssprachliche Bezeichnung:
1	5-572	209	Zystostomie
2	5-573	158	Transurethrale Inzision, Exzision, Destruktion und Resektion von (erkranktem) Gewebe der Harnblase
3	5-590	124	Inzision und Exzision von retroperitonealem Gewebe
4	5-554	95	Nephrektomie
5	5-604	93	Radikale Prostatovesikulektomie
6	5-601	79	Transurethrale Exzision und Destruktion von Prostatagewebe
7	5-640	68	Operation an der Vorhaut des Penis
8	5-622	55	Orchidektomie
9	5-568	53	Rekonstruktion des Ureters
10	5-550	50	Perkutan-transrenale Nephrotomie, Nephrostomie, Steinentfernung und Pyeloplastik
10	5-552	50	Exzision und Destruktion von (erkranktem) Gewebe der Niere
10	5-562	50	Ureterotomie, perkutan-transrenale und transurethrale Steinbehandlung

Rang	OPS-301 Ziffer:	Absolute Fallzahl:	Umgangssprachliche Bezeichnung:
13	5-585	48	Transurethrale Inzision von (erkranktem) Gewebe der Urethra
14	5-624	39	Operative Befestigung des Hodens im Hodensack
15	5-555	36	Nierenverpflanzung (Transplantation)
15	5-570	36	Entfernen von Steinen, Fremdkörpern oder Blutansammlungen in der Harnblase bei einer Spiegelung
17	5-576	34	Operative Entfernung der Harnblase - Zystektomie
18	5-530	30	Operativer Verschluss eines Leistenbruchs
19	5-584	27	Operativer, wiederherstellender Eingriff an der Harnröhre
20	5-631	26	Operatives Entfernen von Gewebe im Bereich der Nebenhoden
21	5-072	22	Operative Entfernung der Nebenniere - Adrenalectomie
21	5-565	22	Operative Verbindung des Harnleiters mit der Bauchwand durch Zwischenschalten eines Darmabschnitts, mit Verlust der Fähigkeit, Harn zurückzuhalten
23	5-431	20	Operatives Anlegen einer Magensonde durch die Bauchwand zur künstlichen Ernährung
24	5-577	18	Operativer Ersatz der Harnblase
24	5-893	18	Entfernung von erkranktem Gewebe an Haut und Unterhaut
26	5-536	17	Operativer Verschluss eines Narbenbruchs
26	5-645	17	Operative Korrektur einer unteren Harnröhrenspaltung beim Mann
28	5-551	16	Offene Operation mit Einschnitt in die Niere oder in das Nierenbecken bzw. Einbringen eines Schlauches zur Harnableitung aus der Niere oder dem Nierenbecken
28	5-557	16	Operativer, wiederherstellender Eingriff an der Niere
30	5-404	15	Komplette, operative Entfernung aller Lymphknoten als selbständiger Eingriff

B-[19].8 Ambulante Behandlungsmöglichkeiten

Bezeichnung der Ambulanz:	Angebotene Leistung:	Art der Ambulanz:
Urologische Poliklinik	<ul style="list-style-type: none"> • Urologische Krebsfrüherkennung (Prostata-, Blasen-, Nieren-, Hodenkrebs) • Blasenkrebs: Blasenspiegelung mit photodynamischer Untersuchung (5-ALA); Zytologie • Prostatakrebs: PSA Bestimmung, ultraschallgesteuerte Probenentnahme, TRUS • Therapie bei Harnverhalt: <ul style="list-style-type: none"> a) Dauerkathetereinlage, b) Bauchdeckenkatheter in örtlicher Betäubung • Harnleiterschienung und Nierenfistelanlage in örtlicher Betäubung bzw. Analgosedierung • Blasen- u. Harnröhrenspiegelung in örtlicher Betäubung (Sedierung), Harnröhrenweitung • Harnröhrendiagnostik: Röntgen, Harnröhrenultraschall, Harnflussmessung • Inkontinenzabklärung: <ul style="list-style-type: none"> a) Spekulumuntersuchung b) Stufenzystogramm c) Zellabstrich • Harnsteinerkrankungen: z. B. <ul style="list-style-type: none"> a) Harnleiterdarstellung u. -sondierung b) extrakorporale Stoßwellenbehandlung (ESWL) • Kinderurologie: <ul style="list-style-type: none"> a) Refluxabklärung mittels Ultraschall und Röntgen b) Abklärung aller komplexen Fehlbildungen des Harntraktes • Neuro-urologische Diagnostik: Blasendruckmessung (mit / ohne Videoaufzeichnung) • Andrologie: Abklärung von Impotenz u. Fertilitätsstörungen, Spermauntersuchungen, SKAT • Detaillierte Ultraschalldiagnostik aller urologischen Organe (+ farbkodierter Duplexsonographie) • Komplette urologische Röntgendiagnostik inklusive Durchleuchtung • Labordiagnostik: Urinuntersuchung, Steinanalysen, Mikroskopie, Tumormarker, Spermogramm • Physiotherapie: Beckenbodengymnastik, Biofeedback, Kontinenztraining • Ambulante Chemotherapie (Hodentumor, Prostatakrebs) in Planung 	Hochschulambulanz nach § 117 SGB V

B-[19].9 Ambulante Operationen nach § 115b SGB V

Ambulante Operationen

Rang	OPS-301 Ziffer:	Umgangssprachliche Bezeichnung:	Absolute Fallzahl:
1	8-137	Einlegen, Wechsel und Entfernung einer Ureterschiene	127
2	5-640	Operation an der Vorhaut des Penis	48
3	5-624	Operative Befestigung des Hodens im Hodensack	8
4	5-572	Zystostomie	7
5	5-530	Operativer Verschluss eines Leistenbruchs	6
6	1-661	Diagnostische Urethrozystoskopie	≤ 5
6	5-056	Eingriff mit Aufhebung der Nervenfunktion oder zur Druckentlastung eines Nerven	≤ 5
6	5-534	Operativer Verschluss eines Nabelbruchs	≤ 5
6	5-580	Operative Eröffnung der Harnröhre des Mannes bei einer offenen Operation (Urethrotomie) oder Anlegen einer Verbindung der Harnröhre mit dem Damm zur Harnableitung (Urethrostomie)	≤ 5
6	5-581	Operative Erweiterung des Harnröhrenausganges	≤ 5
6	5-631	Operatives Entfernen von Gewebe im Bereich der Nebenhoden	≤ 5

B-[19].10 Zulassung zum Durchgangs-Arztverfahren der Berufsgenossenschaft

trifft nicht zu / entfällt

B-[19].11 Apparative Ausstattung

Nr.	Vorhandene Geräte:	Kommentar / Erläuterung:
AA06	Brachytherapiegerät	
AA11	Elektromyographie (EMG)/Gerät zur Bestimmung der Nervenleitgeschwindigkeit	Beckenboden-EMG
AA12	Endoskop	sämtliche Geräte zur Endourologischen Diagnostik und Therapie
AA14	Geräte für Nierenersatzverfahren (Hämofiltration, Dialyse, Peritonealdialyse)	auf IMC-Station
AA20	Laser	Zur Behandlung der Benigen Prostatahyperplasie
AA27	Röntengerät/Durchleuchtungsgerät (z.B. C-Bogen)	eigenständige Radiologieabteilung
AA29	Sonographiegerät/Dopplersonographiegerät	
AA33	Uroflow/Blasendruckmessung	Großer Urographischer Meßplatz inkl. Videourodynamik

B-[19].12 Personelle Ausstattung

B-12.1 Ärzte:

Ärzte insgesamt (außer Belegärzte):

17,6 (Vollkräfte; ggf. inklusive an der Patientenversorgung beteiligtes Drittmittelpersonal)

Davon Fachärzte:

7,7 (Vollkräfte)

Belegärzte (nach § 121 SGB V):

0

Fachexpertise der Abteilung

Nr.	Bezeichnung:	Kommentar / Erläuterungen:
AQ60	Urologie	
ZF04	Andrologie	
ZF25	Medikamentöse Tumortherapie	
AQ00	urologische Radiologie	
ZF00	spezielle urologische Chirurgie	

B-12.2 Pflegepersonal:

Pflegekräfte insgesamt:

60,5 (Vollkräfte)

Kommentar/Erläuterung:

zusätzlich werden Schülerinnen und Schüler der Berufsfachschule für Krankenpflege eingesetzt

Davon examinierte Gesundheits- und Kranken-/Kinderkrankenpfleger

(3 Jahre, ohne und mit Fachweiterbildung):

59,2 (Vollkräfte)

Davon examinierte Gesundheits- und Kranken-/Kinderkrankenpfleger

(3 Jahre, mit entsprechender Fachweiterbildung):

20,6 (Vollkräfte)

Kommentar/Erläuterung:

Art der Fachweiterbildung: Intensivmedizin (Anästhesie); Intensivmedizin (Innere Medizin); Palliativ Care; Onkologie; Operationsdienst; Praxisanleiter/-in; Mentor/-in; Stationsleitung

B-12.3 Spezielles therapeutisches Personal:

Nr.	Spezielles therapeutisches Personal:	Kommentar:
SP02	Arzthelfer	
SP21	Physiotherapeuten	

B-[20] POLIKLINIK FÜR KIEFERORTHOPÄDIE

Direktorin:
Prof. Dr. Angelika Stellzig-Eisenhauer

B-[20].1 Kontaktdaten

Poliklinik für Kieferorthopädie
Pleicherwall 2
97070 Würzburg

Telefon: 0931 / 201 - 73020
E-Mail: keupp_g@klinik.uni-wuerzburg.de
Internet: www.kfo.uni-wuerzburg.de

Art der Abteilung:
nicht-bettenführende Abteilung

Fachabteilungsschlüssel:
3500

B-[20].2 Versorgungsschwerpunkte

Nr.	Versorgungsschwerpunkte im Bereich Poliklinik für Kieferorthopädie:	Kommentar / Erläuterung:
VS00	Kieferorthopädische Behandlung von Kindern, Jugendlichen und Erwachsenen	<p>mittels:</p> <ul style="list-style-type: none"> • Platten • funktionskieferorthopädischer Apparaturen (Bionator, Aktivator, Fränkel) • mitarbeitsunabhängige Apparaturen (Pendulum, Herbst-Scharnier, Gaumenimplantat, Minischrauben, Distraktoren) • festsitzende Apparaturen u. a. selbstligierende Brackets, Keramikbrackets, „unsichtbare“ Behandlung (Lingualbehandlung) <p>Gesamtes Spektrum kieferorthopädischer Anomalien unter Nutzung moderner Behandlungstechniken</p> <ol style="list-style-type: none"> 1. Prophylaxe von Zahn- und Kieferfehlstellungen 2. Therapie von Zahn- und Kieferfehlstellungen: funktionelle Therapie unter Nutzung des körpereigenen Wachstums, orthodontische Korrektur
VS00	Funktionelle kieferorthopädische Nachbehandlung von Kiefergelenksfortsatzfrakturen in Zusammenarbeit mit der MKG	Einsatz von funktionskieferorthopädischen Apparaturen wie Bionatoren, Aktivatoren
VS00	Kieferorthopädische Behandlung von Kinder, Jugendlichen und Erwachsenen	<p>Die Aufgaben der Poliklinik in der Patientenversorgung erstrecken sich auf die Behandlung verschiedener Formen von kieferorthopädischen Fehlbildungen.</p> <p>Dazu gehören die Prophylaxe und Therapie von Zahnfehlstellungen, Kieferfehlagen und Fehlbildungen des Gesichtsskeletts.</p>

Nr.	Versorgungsschwerpunkte im Bereich Poliklinik für Kieferorthopädie:	Kommentar / Erläuterung:
VS00	Kieferorthopädische Behandlung von Kindern und Erwachsenen in Zusammenarbeit mit der Mund-, Kiefer- und Gesichtschirurgie, Parodontologie und Prothetik	<ul style="list-style-type: none"> - Behandlung von erwachsenen Patienten mit schwergradigen Kieferfehlagen (z.B. Vorbiss, Rückbiss und offener Biss) in Zusammenarbeit mit der Mund-, Kiefer- und Gesichtschirurgie (kombiniert kieferorthopädisch-kieferchirurgische Therapie) - Behandlung von erwachsenen Patienten nach parodontaler Therapie - Behandlung von erwachsenen Patienten vor prothetischer Versorgung. - Behandlung von Kindern und Erwachsenen nach Kieferfrakturen in Zusammenarbeit mit der Klinik und Poliklinik für Mund-, Kiefer- und Plastische Gesichtschirurgie
VS00	Kieferorthopädische Behandlung von Erwachsenen in Zusammenarbeit mit der 1. Parodontologie 2. Prothetik 3. Mund-, Kiefer-, Plastischen Gesichtschirurgie	<ul style="list-style-type: none"> - Reorientierung von Zähnen bei parodontalen Erkrankungen - präprothetische Aufrichtung von Zähnen, Intrusion der Frontzähne, Pfeilerverteilung - kombiniert kieferorthopädisch-kieferchirurgische Therapie von Erwachsenen mit schwergradigen Kieferfehlagen (Vorbiss, Rückbiss, offener Biss).
VS00	Interdisziplinäres Zentrum für Lippen-Kiefer-Gaumen-Segelspalten	<p>Interdisziplinäre Zusammenarbeit der Klinik für Mund-, Kiefer- und Plastische Gesichtschirurgie, Poliklinik für Kieferorthopädie, HNO-Klinik insbesondere Phoniatrie und Pädaudiologie und Logopädie, Kinderklinik, Frauenklinik und Institut für Humangenetik:</p> <p>Betreuung und Behandlung der Patienten mit Lippen-Kiefer-Gaumen-Segelspalten bis zum Erwachsenenalter</p> <p>www.LKG-Zentrum.de</p> <p>(siehe auch: A-8 „Fachabteilungsübergreifende Versorgungsschwerpunkte des Krankenhauses“)</p>
VS00	Kieferorthopädische Behandlung von Patienten mit Lippen-, Kiefer-, Gaumen-, Segelspalten und kraniofaziale Fehlbildungen	<ul style="list-style-type: none"> - kieferorthopädische Frühbehandlung („Trinkplattentherapie“) - Wachstumsförderung des Oberkiefers im Kindes- und Jugendalter - Ausformung des Oberkiefers vor Kieferspaltosteoplastik - Vor- und Nachbehandlung bei Oberkiefer- bzw. Mittelgesichtsdistraction/ Umstellungsosteotomie.

Nr.	Versorgungsschwerpunkte im Bereich Poliklinik für Kieferorthopädie:	Kommentar / Erläuterung:
VS00	Lippen-, Kiefer-, Gaumen-, Segelspalten - Sprechstunde	pränatale Aufklärung über Ätiologie, Prävention u. Therapiekonzepte; postnatale Plattentherapie zur Trennung des Mund-/Nasenraumes; Koordination von OP- Terminen, Kontrolle der Hörfunktion, Überwachung der Sprach-/ Sprechentwicklung; Überwachung des Gesichtsschädelwachstums
VS00	Dysgnathiesprechstunde	gemeinsame Sprechstunde mit MKG; zur Abstimmung des kombiniert kieferorthopädisch-kieferchirurgischen Therapiekonzepts; zur chirurgischen Aufklärung; zur Koordination des Therapieablaufs, OP-Terminvergabe; zur postoperativen Nachkontrolle

B-[20].3 bis B-[20].7
entfällt

B-[20].8 Ambulante Behandlungsmöglichkeiten

Bezeichnung der Ambulanz:	Angebotene Leistung:	Art der Ambulanz:
Poliklinik für Kieferorthopädie	Siehe "Versorgungsschwerpunkte der Poliklinik für Kieferorthopädie"; alle Leistungen werden ambulant durchgeführt	Hochschulambulanz nach § 117 SGB V

B-[20].9 bis B[20].11
entfällt

B-[20].12 Personelle Ausstattung

B-12.1 Ärzte:

Ärzte insgesamt (außer Belegärzte):
8,8 (*Vollkräfte*)

Davon Fachärzte:
2,9 (*Vollkräfte*)

Kommentar/Ergänzung:

Belegärzte (nach § 121 SGB V):
0

Fachexpertise der Abteilung

Nr.	Bezeichnung:	Kommentar / Erläuterungen:
AQ00	Kieferorthopädie	

B-12.2 Pflegepersonal:

Pflegekräfte insgesamt:

0

B-[21] POLIKLINIK FÜR ZAHNÄRZTLICHE PROTHETIK

Direktor:
Prof. Dr. med. dent. Dipl.-Ing. E.-J. Richter

B-[21].1 Kontaktdaten

Poliklinik für Zahnärztliche Prothetik
Art der Abteilung:
Pleicherwall 2

97070 Würzburg

Telefon: 0931 / 201 - 73100
Fax: 0931 / 201 - 73000
E-Mail: Richter_E@klinik.uni-wuerzburg.de
Internet: www.klinik.uni-wuerzburg.de/prothetik

nicht-bettenführende Abteilung

Fachabteilungsschlüssel:
3500

B-[21].2 Versorgungsschwerpunkte

Nr.	Versorgungsschwerpunkte im Bereich Poliklinik für Zahnärztliche Prothetik:	Kommentar / Erläuterung:
VS00	Vollkeramischer Zahnersatz	metallfreie Kronen und Brücken
VS00	Prothetischer Ersatz bei Gesichtsversehrten	intra- und extraorale Defektprothesen
VS00	Totalrehabilitation	umfangreiche Gebissanierung
VS00	Funktionsdiagnostik und Funktionstherapie	Kiefergelenktherapie
VS00	Alle Arten von Zahnersatz	Totalprothese, Teilprothese, Kronen und Brücken sowohl in Form von klassischen Konstruktionen als auch in Form von Sonderkonstruktionen
VS00	Adhäsivbrücken	Klebebrücken mit Metall oder Keramikgerüst
VS00	Implantate und implantatverankerter Zahnersatz	chirurgische und prothetische Maßnahmen im Rahmen der zahnärztlichen Implantologie, sowie implantatgestützter und implantatgetragener Zahnersatz

B-[21].3 bis B-[21].7
entfällt

B-[21].8 Ambulante Behandlungsmöglichkeiten

Bezeichnung der Ambulanz:	Angebotene Leistung:	Art der Ambulanz:
Poliklinik für zahnärztliche Prothetik	Siehe "Versorgungsschwerpunkte der Poliklinik für zahnärztliche Prothetik"; alle Leistungen werden ambulant durchgeführt	Hochschulambulanz nach § 117 SGB V

B-[21].9 bis B-[21].11
entfällt

B-[21].12 Personelle Ausstattung

B-12.1 Ärzte:

Ärzte insgesamt (außer Belegärzte):

16,1 (*Vollkräfte; ggf. inklusive an der Patientenversorgung beteiligtes Drittmittelpersonal*)

Davon Fachärzte:

0

Belegärzte (nach § 121 SGB V):

0

B-12.2 Pflegepersonal:

Pflegekräfte insgesamt:

0

B-12.3 Spezielles therapeutisches Personal:

Nr.	Spezielles therapeutisches Personal:	Kommentar:
SP02	Arzthelfer	Zahnmedizinische Fachangestellte mit Zusatzausbildung Prophylaxe

B-[22] POLIKLINIK FÜR ZAHNERHALTUNG UND PARODONTOLOGIE

Direktor:
Prof. Dr. Bernd Klaiber

B-[22].1 Kontaktdaten

Poliklinik für Zahnerhaltung und Parodontologie
Pleicherwall 2

97070 Würzburg

Telefon: 0931 / 201 - 72420
Fax: 0931 / 201 - 72400
E-Mail: klaiber@mail.uni-wuerzburg.de
Internet: www.klinik.uni-wuerzburg.de/Zahnerhaltung

Art der Abteilung:
nicht-bettenführende Abteilung

Fachabteilungsschlüssel:
3500

Weitere Fachabteilungsschlüssel:

Nr.	Fachabteilung:
3500	Abteilung für Parodontologie (Prof. Dr. Ulrich Schlagenhaut)

B-[22].2 Versorgungsschwerpunkte

Nr.	Versorgungsschwerpunkte im Bereich Poliklinik für Zahnerhaltung und Parodontologie:	Kommentar / Erläuterung:
VS00	Diagnose, Therapie und Prävention der Erkrankungen der Zähne und des Zahnhalteapparates	
VS00	Therapie aggressiver Parodontalerkrankungen	
VS00	Minimalinvasive Restaurationstechniken	
VS00	Minimal- bzw. Noninvasive Maßnahmen zur Verbesserung der Ästhetik	
VS00	Endodontie	
VS00	Diagnose und Therapie oraler Manifestationen der Hypophosphatasie	

B-[22].3 bis B-[22].7

entfällt

B-[22].8 Ambulante Behandlungsmöglichkeiten

Bezeichnung der Ambulanz:	Angebotene Leistung:	Art der Ambulanz:
Poliklinik für Zahnerhaltung und Parodontologie	Siehe "Versorgungsschwerpunkte der Poliklinik für Zahnerhaltung und Parodontologie"; alle Leistungen werden ambulant durchgeführt	Hochschulambulanz nach § 117 SGB V

B-[22].9 bis B-[22].11

B-[22].12 Personelle Ausstattung

B-12.1 Ärzte:

Ärzte insgesamt (außer Belegärzte):

16,4 (*Vollkräfte; ggf. inklusive an der Patientenversorgung beteiligtes Drittmittelpersonal*)

Kommentar/Ergänzung:

davon 4,3 in der Abteilung für Parodontologie

Davon Fachärzte:

0

Belegärzte (nach § 121 SGB V):

0

B-12.2 Pflegepersonal:

Pflegekräfte insgesamt:

0

B-[23] INSTITUT FÜR RÖNTGENDIAGNOSTIK

Direktor:
Prof. Dr. Dietbert Hahn

Das Institut für Röntgendiagnostik ist zuständig für die radiologische Diagnostik und interventionelle radiologische Therapiemaßnahmen für ambulante und stationäre Patienten aller Kliniken der Universität Würzburg sowie stationäre Patienten auswärtiger Kliniken und ambulante Patienten. Zum Institut für Röntgendiagnostik gehören die Abteilung für Kinderradiologie und die Abteilung für Neuroradiologie. Schwerpunkte in der Krankenversorgung sind neben einer modernen radiologischen Diagnostik vor allem Computertomographie (CT), Magnetresonanztomographie (MRT), Ultraschall und Mammographie. Das Institut für Röntgendiagnostik gehört aufgrund seiner hochmodernen medizintechnischen Ausstattung zu den führenden Zentren auf dem Gebiet der modernen Herzdiagnostik und Gefäßdiagnostik. Am Institut für Röntgendiagnostik werden neben einer hochmodernen Mammographie und Ultraschalluntersuchung der Brustdrüsen stereotaktische Biopsien der Brustdrüse ambulant durchgeführt.

B-[23].1 Kontaktdaten

Institut für Röntgendiagnostik
Josef-Schneider-Str. 2

97080 Würzburg

Telefon: 0931 / 201 - 34321
Fax: 0931 / 201 - 34521
E-Mail: i-radiologie@roentgen.uni-wuerzburg.de
Internet: www.klinik.uni-wuerzburg.de/radiologie

Art der Abteilung:
nicht-bettenführende Abteilung
Fachabteilungsschlüssel:
3751

B-[23].2 Versorgungsschwerpunkte

Nr.	Versorgungsschwerpunkte im Bereich Institut für Röntgendiagnostik:	Kommentar / Erläuterung:
VR01	Konventionelle Röntgenaufnahmen	Pädiatrische Radiologie (Haus D31), Diagnostische Bildgebung sind auf Neugeborene, Säuglinge, Kleinkinder und Jugendliche ausgelegt; Durchleuchtungsuntersuchungen des Magendarmtraktes (ZOM Haus A2)
VR02	Native Sonographie	
VR04	Duplexsonographie	
VR05	Sonographie mit Kontrastmittel	
VR06	Endosonographie	
VR07	Projektionsradiographie mit Spezialverfahren	
VR08	Fluoroskopie [Durchleuchtung] als selbständige Leistung	
VR09	Projektionsradiographie mit Kontrastmittelverfahren	
VR10	Computertomographie (CT), nativ	
VR11	Computertomographie (CT) mit Kontrastmittel	
VR12	Computertomographie (CT), Spezialverfahren	
VR15	Arteriographie	
VR16	Phlebographie	
VR17	Lymphographie	
VR22	Magnetresonanztomographie (MRT), nativ	
VR23	Magnetresonanztomographie (MRT) mit Kontrastmittel	
VR24	Magnetresonanztomographie (MRT), Spezialverfahren	
VR25	Knochendichtemessung (alle Verfahren)	
VR26	Computergestützte Bilddatenanalyse mit 3D-Auswertung	
VR27	Computergestützte Bilddatenanalyse mit 4D-Auswertung	

B-[23].3 bis B-[23].6

entfällt

B-[23].7 Prozeduren nach OPS

Top 30 Operationen

Rang	OPS-301 Ziffer:	Absolute Fallzahl:	Umgangssprachliche Bezeichnung:
1	3-990	5117	Computergestützte Analyse von Bilddaten mit 3D-Auswertung
2	3-225	2580	Computertomographie (CT) des Bauches mit Kontrastmittel
3	3-207	2539	Computertomographie (CT) des Bauches ohne Kontrastmittel
4	3-202	2429	Computertomographie (CT) des Brustkorbes ohne Kontrastmittel
5	3-009	2389	Sonographie des Abdomens
6	3-222	2317	Computertomographie (CT) des Brustkorbes mit Kontrastmittel
7	3-200	1588	Computertomographie (CT) des Schädels ohne Kontrastmittel
8	3-02c	1378	Farbdoppler-Ultraschall der Blutgefäße der Gliedmaßen
9	3-993	1150	Quantitative Bestimmung von Parametern
10	3-205	867	Computertomographie (CT) des Muskel-Skelettsystems ohne Kontrastmittel
11	3-221	831	Computertomographie (CT) des Halses mit Kontrastmittel
12	3-022	669	Farbdoppler-Ultraschall der Halsgefäße
13	3-00p	663	Ultraschall aller äußeren (peripheren) Lymphknotenstationen
14	3-220	602	Computertomographie (CT) des Schädels mit Kontrastmittel
15	3-02b	587	Doppler-Ultraschall aller äußeren (peripheren) Lymphknotenstationen
16	3-825	543	Kernspintomographie (MRT) des Bauchraumes mit Kontrastmittel
17	3-804	540	Kernspintomographie (MRT) des Bauchraumes ohne Kontrastmittel
18	3-201	525	Computertomographie (CT) des Halses ohne Kontrastmittel
19	3-203	394	Computertomographie (CT) der Wirbelsäule und des Rückenmarks ohne Kontrastmittel
20	8-836	370	Behandlung an einem Gefäß über einen Schlauch (Katheter)
21	3-003	364	Ultraschall des Halses
22	3-611	355	Röntgendarstellung der Venen in Hals und Brustkorb mit Kontrastmittel
23	5-399	332	Sonstige Operation an Blutgefäßen
24	3-137	308	Röntgendarstellung der Speiseröhre mit Kontrastmittel
25	3-800	302	Kernspintomographie (MRT) des Schädels ohne Kontrastmittel
26	3-820	298	Kernspintomographie (MRT) des Schädels mit Kontrastmittel
27	3-607	290	Röntgendarstellung der Schlagadern der Beine mit Kontrastmittel
28	3-027	281	Duplexsonographie der Nieren
29	3-00m	260	Ultraschall von Muskeln, Sehnen bzw. Nerven
30	3-13a	255	Röntgendarstellung des Dickdarms mit Kontrastmitteleinlauf

B-[23].8 Ambulante Behandlungsmöglichkeiten

Bezeichnung der Ambulanz:	Angebotene Leistung:	Art der Ambulanz:
Ambulanz des Instituts für Röntgendiagnostik	<ul style="list-style-type: none"> • Vakuumbiopsie der Brustdrüse • Stereotaktische Gewebeentnahme aus der Brustdrüse • Behandlung von Haemodialyseshunt • Ultraschalluntersuchung der Becken-/Beingefäße bei Verschlusskrankheiten • Koronarkalkbestimmung mit CT (Koronarer Herzerkrankung) • MR-Mammographie • Herzfunktionsdiagnostik (Magnetresonanztomographie) bei Koronarer Herzerkrankung • Herzinfarktidiagnostik (Magnetresonanztomographie) 	Hochschulambulanz nach § 117 SGB V
Ambulanz für Kinderradiologie	<ul style="list-style-type: none"> • Konventionelles Röntgen, MRT, CT, Ultraschall 	Hochschulambulanz nach § 117 SGB V

B-[23].9 Ambulante Operationen nach § 115b SGB V

Ambulante Operationen

Rang	OPS-301 Ziffer:	Umgangssprachliche Bezeichnung:	Absolute Fallzahl:
1	8-836	Behandlung an einem Gefäß über einen Schlauch (Katheter)	183
2	3-614	Röntgendarstellung der Venen einer Gliedmaße mit Kontrastmittel sowie Darstellung des Abflussbereiches	179
3	5-399	Sonstige Operation an Blutgefäßen	13

B-[23].10 Zulassung zum Durchgangs-Arztverfahren der Berufsgenossenschaft

trifft nicht zu

B-[23].11 Apparative Ausstattung

Nr.	Vorhandene Geräte:	Kommentar / Erläuterung:
AA01	Angiographiegerät	[24h verfügbar]
AA08	Computertomograph (CT)	[24h verfügbar]
AA22	Magnetresonanztomograph (MRT)	[24h verfügbar]
AA23	Mammographiegerät	[24h verfügbar]
AA27	Röntgengerät/Durchleuchtungsgerät (z.B. C-Bogen)	[24h verfügbar]
AA29	Sonographiegerät/Dopplersonographiegerät	[24h verfügbar]

B-[23].12 Personelle Ausstattung

B-12.1 Ärzte:

Ärzte insgesamt (außer Belegärzte):

20,2 (Vollkräfte; ggf. inklusive an der Patientenversorgung beteiligtes Drittmittelpersonal)

Davon Fachärzte:

8,7 (Vollkräfte)

Belegärzte (nach § 121 SGB V):

0

Fachexpertise der Abteilung

Nr.	Bezeichnung:	Kommentar / Erläuterungen:
AQ54	Radiologie	
AQ55	Radiologie, SP Kinderradiologie	
AQ00	Diagnostische Radiologie	

B-12.2 Pflegepersonal:

Pflegekräfte insgesamt:

0

B-[24] ABTEILUNG FÜR NEURORADIOLOGIE DES INSTITUTS FÜR RÖNTGENDIAGNOSTIK

Abteilungsleiter:

Prof. Dr. László Solymosi

Die Abteilung Neuroradiologie ist zuständig für die neuroradiologische Diagnostik und neurointerventionelle Therapie ambulanter und stationärer Patienten aller Kliniken der Universität Würzburg sowie stationärer Patienten auswärtiger Kliniken und ambulanter Patienten. Die Abteilung für Neuroradiologie verfügt über eine Geräteausstattung der neuesten Generation (u.a. 3 Tesla MRT, 2-Ebenen Angiographieanlage, Mehrzeilen-CT). Neben der Routineversorgung besteht ein Schwerpunkt in der Diagnostik von Hirntumoren (nationales und internationales Referenzzentrum) sowie der Bildgebung von Erkrankungen des peripheren Nervensystems. Ein weiterer Schwerpunkt ist die endovaskuläre Therapie von Erkrankungen der Blutgefäße des Gehirns und Rückenmarks, wie z.B. Aneurysmen ("Gefäßaussackungen"), Angiomen ("Kurzschlussverbindungen") oder Gefäßstenosen ("Verengung von Schlagadern") mit Stents ("Gefäßprothesen").

B-[24].1 Kontaktdaten

Abteilung für Neuroradiologie des Instituts für Röntgendiagnostik
Josef-Schneider-Str. 11

97080 Würzburg

Telefon: 0931 / 201 - 34791
Fax: 0931 / 201 - 34803
E-Mail: a-neuroradiologie@neuroradiologie.uni-wuerzburg.de
Internet: www.klinik.uni-wuerzburg.de/neuroradiologie

Art der Abteilung:
nicht-bettenführende Abteilung

Fachabteilungsschlüssel:
3751

B-[24].2 Versorgungsschwerpunkte

Nr.	Versorgungsschwerpunkte im Bereich Abteilung für Neuroradiologie des Instituts für Röntgendiagnostik:	Kommentar / Erläuterung:
VS00	Darstellung von Erkrankungen des peripheren Nervensystems in Zusammenarbeit mit der Neurologischen Klinik und Poliklinik	Sichtbarmachung von erkrankten Nervenabschnitten z.B. nach einer Nervenverletzung; Darstellung der Nervenregeneration im Verlauf; Erhalten wichtiger Informationen per MRT über periphere Nerven vor einer Operation
VS00	Intraarterielle Angiographie	<p>Direkte Darstellung von Gehirn- und Rückenmarksgefäßen</p> <p>Gleichzeitige Darstellung in 2 Ebenen (biplanare Angiographie) sowie die räumliche Darstellung von Gefäßen (3D-Angiographie)</p> <p>Durchführung von therapeutischen Eingriffen wie beispielsweise die minimal-invasive Behandlung von Gefäßausstülpungen (Aneurysmen) oder von Kurzschlussverbindungen der Hirn- und Rückenmarksgefäße (arteriovenöse Malformationen und Fisteln)</p> <p>Wiedereröffnung von Blutgefäßen des Gehirns; Einbringung von Gefäßprothesen im Bereich der Karotisschlagader am Hals sowie der Gefäße am Kopf selbst; Auflösung von Blutgerinnsel direkt an Ort u. Stelle bei einem akut aufgetretenen Schlaganfall (lokale Thrombose)</p>
VS00	Schmerztherapie im Rahmen der Behandlung von Nervenwurzelschmerzen	<p>Durchführung der sogenannten CT-gesteuerten Nervenwurzelblockade, bei der hochwirksame Medikamente an den Ort der Nervenschädigung gespritzt werden.</p> <p>Durchführung einer minimal-invasiven Stabilisierung der betroffenen Wirbelkörper (sogenannte Vertebroplastie) bei Schmerzen der Wirbelkörper z.B. durch Osteoporose oder Metastasen</p>
VS00	Computertomographie CT	Durchführung von Durchblutungsmessungen (CT-Perfusion) und Gefäßdarstellungen (CT-Angiographie)
VS00	Röntgenuntersuchungen	Untersuchungen des Schädels und der Wirbelsäule
VS00	Magnet-Resonanz-Tomographie (MRT)	Unterstützung der Operateure während der Operation durch dreidimensionale Bilder, die vor der Operation angefertigt werden. Erstellung von Bildern für die computergesteuerte Navigation während der Operation.
VS00	Magnet-Resonanz-Tomographie (MRT)	<p>Erzeugung von Schnittbildern des zentralen und peripheren Nervensystems.</p> <p>Darüber hinaus sind Messungen des Gehirnstoffwechsels (MR-Spektroskopie) und der Gehirnfunktion (funktionelles MRT)</p>
VS00	MRT Bildgebung vor und nach der Operation von Hirntumoren	Referenzzentrum für mehrere nationale und internationale Studien bei Hirntumoren

B-[24].3 bis B-[24].6

entfällt

B-[24].7 Prozeduren nach OPS

Top 30 Operationen

Rang	OPS-301 Ziffer:	Absolute Fallzahl:	Umgangssprachliche Bezeichnung:
1	3-20x	4974	Sonstige Computertomographie (CT) ohne Kontrastmittel
2	3-200	4569	Computertomographie (CT) des Schädels ohne Kontrastmittel
3	3-800	2823	Kernspintomographie (MRT) des Schädels ohne Kontrastmittel
4	3-820	1956	Kernspintomographie (MRT) des Schädels mit Kontrastmittel
5	3-80x	1478	Sonstige Kernspintomographie (MRT) ohne Kontrastmittel
6	3-203	899	Computertomographie (CT) der Wirbelsäule und des Rückenmarks ohne Kontrastmittel
7	3-601	665	Röntgendarstellung der Schlagadern des Halses mit Kontrastmittel
8	3-600	664	Röntgendarstellung der Schlagadern im Schädel mit Kontrastmittel
9	3-802	629	Kernspintomographie (MRT) von Wirbelsäule und Rückenmark ohne Kontrastmittel
10	1-204	418	Untersuchung der Hirnwasserräume
11	3-823	415	Kernspintomographie (MRT) von Wirbelsäule und Rückenmark mit Kontrastmittel
12	3-220	381	Computertomographie (CT) des Schädels mit Kontrastmittel
13	3-60x	349	Sonstige Röntgendarstellung von Schlagadern mit Kontrastmittel
14	8-836	321	Behandlung an einem Gefäß über einen Schlauch (Katheter)
15	3-22x	268	Sonstige Computertomographie (CT) mit Kontrastmittel
16	3-608	174	Röntgendarstellung kleiner Schlagadern mit Kontrastmittel
17	3-801	63	Kernspintomographie (MRT) des Halses ohne Kontrastmittel
18	3-821	54	Kernspintomographie (MRT) des Halses mit Kontrastmittel
19	3-806	43	Kernspintomographie (MRT) der Muskeln, Knochen und Gelenke ohne Kontrastmittel
20	3-826	37	Kernspintomographie (MRT) der Muskeln, Knochen und Gelenke mit Kontrastmittel
21	8-158	34	Behandlung durch gezieltes Einstechen einer Nadel in ein Gelenk mit anschließender Gabe oder Entnahme von Substanzen, z.B. Flüssigkeit
22	3-82x	29	Sonstige Kernspintomographie (MRT) mit Kontrastmittel
23	3-602	24	Röntgendarstellung des Aortenbogens mit Kontrastmittel
23	8-914	24	Schmerztherapie mit Einspritzen eines Betäubungsmittels an eine Nervenwurzel bzw. an einen wirbelsäulennahen Nerven

Rang	OPS-301 Ziffer:	Absolute Fallzahl:	Umgangssprachliche Bezeichnung:
25	8-831	18	Legen, Wechsel und Entfernung eines Katheters in zentralvenöse Gefäße
26	3-805	14	Kernspintomographie (MRT) des Beckens ohne Kontrastmittel
26	8-020	14	Therapeutische Injektion
28	3-60a	11	Röntgendarstellung der Schlagadern im Rückenmark mit Kontrastmittel
28	3-82a	11	Kernspintomographie (MRT) des Beckens mit Kontrastmittel

B-[24].8 Ambulante Behandlungsmöglichkeiten

Bezeichnung der Ambulanz:	Angebotene Leistung:	Art der Ambulanz:
Abteilung für Neuroradiologie des Instituts für Röntgendiagnostik	CT-gesteuerte Infiltrationen zur Schmerztherapie	

B-[24].9 Ambulante Operationen nach § 115b SGB V entfällt

B-[24].10 Zulassung zum Durchgangs-Arztverfahren der Berufsgenossenschaft

trifft nicht zu

B-[24].11 Apparative Ausstattung

Nr.	Vorhandene Geräte:	Kommentar / Erläuterung:
AA01	Angiographiegerät	Biplane DSA-Anlage [24h verfügbar]
AA08	Computertomograph (CT)	4-Zeilen CT [24h verfügbar]
AA22	Magnetresonanztomograph (MRT)	zwei 1,5 Tesla MRT Geräte, ein 3 Tesla MRT Gerät
AA00	Durchleuchtung	Multifunktionsanlage auch als Zweitangioanlage [24h verfügbar]

B-[24].12 Personelle Ausstattung

B-12.1 Ärzte:

Ärzte insgesamt (außer Belegärzte):

9,0 (Vollkräfte; ggf. inklusive an der Patientenversorgung beteiligtes Drittmittelpersonal)

Davon Fachärzte:

5,5 (Vollkräfte)

Belegärzte (nach § 121 SGB V):

0

Fachexpertise der Abteilung

Nr.	Bezeichnung:	Kommentar / Erläuterungen:
AQ42	Neurologie	
AQ56	Radiologie, SP Neuroradiologie	
ZF00	Diagnostische Radiologie	

B-12.2 Pflegepersonal:

Pflegekräfte insgesamt:

0

B-[25] INSTITUT FÜR KLINISCHE BIOCHEMIE UND PATHOBIOCHEMIE MIT ZENTRALLABOR

Direktor:
Prof. Dr. Ulrich Walter

Das Institut für Klinische Biochemie und Pathobiochemie mit Bereich Zentrallabor (IKBZ) ist aus einer DFG-finanzierten Forschergruppe hervorgegangen und wurde im Jahr 2001 mit dem damaligen Zentrallabor der Medizinischen Klinik zusammengelegt. Das Institut vertritt jetzt die Bereiche Klinische Chemie und Laboratoriumsmedizin mit Zentrallabor und Gerinnungsambulanz sowie Klinische Biochemie und Pathobiochemie in Forschung, Lehre und Krankenversorgung. In der Krankenversorgung versorgt das Zentrallabor das Universitätsklinikum mit dem Großteil der Laboruntersuchungen für stationäre und ambulante Patienten, u.a. Klinische Chemie, Hämatologie, Hämostaseologie, Immunologie, Serologie, molekularbiologische Diagnostik sowie die Notfall-Diagnostik. Angeschlossen ist auch eine Gerinnungsambulanz (Hämophiliezentrum für Erwachsene). Schwerpunkte in der Forschung und Lehre, u.a. im Rahmen des Sonderforschungsbereiches SFB 688, sind physiologische, pathophysiologische, genetische und diagnostische Grundlagen wichtiger Herz-Kreislauf-Erkrankungen, z.B. Hypertonie, Arteriosklerose, koronare Herzerkrankung, Herzinsuffizienz sowie Thrombosen und Blutungsstörungen.

B-[25].1 Kontaktdaten

Institut für klinische Biochemie und Pathobiochemie mit Zentrallabor
Josef-Schneider-Str. 2

97080 Würzburg

Telefon: 0931 / 201 - 45144
Fax: 0931 / 201 - 45153
E-Mail: institut@klin-biochem.uni-wuerzburg.de
Internet: www.klinik.uni-wuerzburg.de/ikbz

Art der Abteilung:
nicht-bettenführende Abteilung

Fachabteilungsschlüssel:
3700

B-[25].2 Versorgungsschwerpunkte

Nr.	Versorgungsschwerpunkte im Bereich Institut für klinische Biochemie und Pathobiochemie mit Zentrallabor:	Kommentar / Erläuterung:
VS00	Gerinnungs-Spezialambulanz und Hämophiliezentrum	Diagnostische und Therapeutische Versorgung von Patienten mit angeborenen und erworbenen Gerinnungsstörungen. Einzugsbereich Nordbayern, Südhessen, Thüringen
VS00	Labormedizinische und Labordiagnostische Versorgung des Gesamtklinikums sowie regionaler und überregionaler Einsender	Durchführung von Laboruntersuchungen in den Bereichen Klinische Chemie, Proteinchemie, Gerinnung, Hämatologie, Immunologie, Molekulare Diagnostik im Rahmen einer rund-um-die-Uhr-Versorgung
VS00	Gerinnungspräparateausgabe und -verwaltung für das Klinikum	

B-[25].3 bis B-[25].7
entfällt

B-[25].8 Ambulante Behandlungsmöglichkeiten

Bezeichnung der Ambulanz:	Angebotene Leistung:	Art der Ambulanz:
Gerinnungsambulanz und Hämophiliezentrum	<ul style="list-style-type: none"> • Diagnostik und Therapie von angeborenen Blutgerinnungsstörungen i.S.v. Hämorrhagischen Diathesen ("Blutungsneigung") • Diagnostik und Therapie von angeborenen Blutgerinnungsstörungen i.S.v. Thrombophilen Diathesen ("Thromboseneigung") • Hämostaseologische Betreuung von "Risikoschwangerschaften" bei Patientinnen mit thrombophilen Diathesen • Spezialbetreuung von Patienten mit angeborenen/erworbenen Thrombozytenfunktionsstörungen • Spezielle molekularbiologische und genetische Diagnostik auf besondere Anfragen 	

B-[25].9 Ambulante Operationen nach § 115b SGB V entfällt

B-[25].10 Zulassung zum Durchgangs-Arztverfahren der Berufsgenossenschaft trifft nicht zu

B-[25].11 Apparative Ausstattung

Nr.	Vorhandene Geräte:	Kommentar / Erläuterung:
AA00	Massenspektrometriesysteme	Molekulare Diagnostik, Hochdurchsatz SNP-Typisierung
AA00	Klinische-Chemische-Vollautomationsanalysensysteme	
AA00	PCR-System	Molekulare Diagnostik
AA00	Atomabsorptionssysteme	Spurenelementanalytik
AA00	Urinanalysensysteme	
AA00	Durchflusszytometer	Zellanalytik, Zellfunktionsdiagnostik, Zelltrennung
AA00	Vollautomatische Gerinnungsanalysensysteme	
AA00	DNA Sequenziersysteme	Molekulare Diagnostik (STR, LOH, MSI, MLPA etc.)
AA00	Vollautomatische Blutbildanalysensysteme	
AA00	Vollautomatische Immunologieanalysensysteme	

B-[25].12 Personelle Ausstattung

B-12.1 Ärzte:

Ärzte insgesamt (außer Belegärzte):
7,0 (*Vollkräfte*)

Davon Fachärzte:
4,0

Belegärzte (nach § 121 SGB V):
0

Fachexpertise der Abteilung

Nr.	Bezeichnung:	Kommentar / Erläuterungen:
AQ23	Innere Medizin und Allgemeinmedizin (Hausarzt)	
AQ38	Laboratoriumsmedizin	
AQ39	Mikrobiologie, Virologie, und Infektionsepidemiologie	
AQ59	Transfusionsmedizin	
ZF11	Hämostaseologie	
ZF26	Medizinische Informatik	Schwerpunkt Laboratoriums-EDV/Informatik

B-12.2 Pflegepersonal:

Pflegekräfte insgesamt:

0

B-[26] INSTITUT FÜR KLINISCHE TRANSFUSIONSMEDIZIN UND HÄMOTHERAPIE

Direktor:
Prof. Dr. Markus Böck

Das Institut für Klinische Transfusionsmedizin und Hämotherapie versorgt das gesamte Universitätsklinikums mit Blut und Blutprodukten. Es ist für die immunhämatologische und die HLA-Diagnostik am Klinikum zuständig und betreibt eine Stammzellspenderdatei. Darüber hinaus werden Erythrozytenkonzentrate, Thrombozytenkonzentrate und Gefrorene Frischplasmen sowie autologe und allogene Stammzellkonzentrate hergestellt. Das Institut führt therapeutische Plasmapherese, Zytapheresen und Immunabsorptionen für Patienten des Klinikums durch und ist für die Qualitätssicherung Hämotherapie am Universitätsklinikum verantwortlich.

B-[26].1 Kontaktdaten

Institut für klinische Transfusionsmedizin und Hämotherapie
Josef-Schneider-Str. 2

97080 Würzburg

Telefon: 0931 / 201 - 31300
Fax: 0931 / 201 - 31376
E-Mail: Markus_Boeck@mail.uni-wuerzburg.de
Internet: www.klinik.uni-wuerzburg.de/transfusionsmedizin

Art der Abteilung:
nicht-bettenführende Abteilung

Fachabteilungsschlüssel:
3700

B-[26].2 Versorgungsschwerpunkte

Nr.	Versorgungsschwerpunkte im Bereich Institut für klinische Transfusionsmedizin und Hämotherapie:	Kommentar / Erläuterung:
VS00	Arbeitsbereich Blutspende	<p>Gewinnung von Erythrozytenkonzentraten, Thrombozytenkonzentration und Gefrorenem Frischplasma zur Transfusion für die Patienten des Klinikums</p> <p>Gewinnung und ggf. Manipulation (z.B. Kryokonservierung) von autologen und allogenen Stammzelltransplantaten für die Stammzell-Transplantation bei erwachsenen Patienten</p> <p>Gewinnung von Blutkomponenten für die Forschung für unterschiedliche Gruppen der Universität</p>
VS00	Arbeitsbereich HLA-Labor	Durchführung der HLA-Analytik für das Gesamtklinikum sowie die Stammzellspender-Datei des Klinikums
VS00	Arbeitsbereich Immunhämatologie	Durchführung aller immunhämatologischen Laboruntersuchungen des Klinikums (Blutgruppenbestimmungen, Kreuzproben, Antikörperdifferenzierung, Abklärung immunhämolytischer Anämien usw.)
VS00	Arbeitsbereich Blutdepot	Versorgung des gesamten Klinikums mit Blutkomponenten
VS00	Arbeitsbereich Therapie	Durchführung von Plasmaaustauschbehandlungen (Plasmapheresen), Zytapheresen und Immunabsorptionen für unterschiedliche Kliniken

B-[26].3 bis B-[26].11
entfällt

B-[26].12 Personelle Ausstattung

B-12.1 Ärzte:

Ärzte insgesamt (außer Belegärzte):
6,7 (*Vollkräfte*)

Davon Fachärzte:
6,0 (*Vollkräfte*)

Belegärzte (nach § 121 SGB V):
0

Fachexpertise der Abteilung

Nr.	Bezeichnung:	Kommentar / Erläuterungen:
AQ01	Anästhesiologie	
AQ23	Innere Medizin und Allgemeinmedizin (Hausarzt)	
AQ27	Innere Medizin und SP Hämatologie und Onkologie	
AQ59	Transfusionsmedizin	
ZF01	Ärztliches Qualitätsmanagement	
ZF11	Hämostaseologie	
ZF28	Notfallmedizin	

B-12.2 Pflegepersonal:

Pflegekräfte insgesamt:
5,3 (*Vollkräfte*)

Davon examinierte Gesundheits- und Kranken-/Kinderkrankenpfleger
(3 Jahre, ohne und mit Fachweiterbildung):
5,3 (*Vollkräfte*)

Davon examinierte Gesundheits- und Kranken-/Kinderkrankenpfleger
(3 Jahre, mit entsprechender Fachweiterbildung):
4,0 (*Vollkräfte*)

Kommentar/Erläuterung:
Intensivmedizin (Anästhesie); Mentor/-in

B-[27] INSTITUT FÜR KLINISCHE NEUROBIOLOGIE

Vorstand des Instituts:
Prof. Dr. Michael Sendtner

Das Institut für Klinische Neurobiologie wurde im Jahr 2000 mit Unterstützung der Schilling-Stiftung im Stifterverband der Deutschen Industrie gegründet, und ist strukturell eng an die Neurologische Klinik und Poliklinik assoziiert. Zentrale Aufgaben sind die Analysen von Krankheitsprozessen für neurodegenerative Erkrankungen, vor allem des motorischen Nervensystems. Klinische Aufgaben beschränken sich auf die molekulare Diagnostik sowie die Mitwirkung bei der Entwicklung neuer therapeutischer Strategien bei Motoneuronenerkrankungen.

B-[27].1 Kontaktdaten

Institut für Klinische Neurobiologie
Zinklesweg 10

97078 Würzburg

Telefon: 0931 / 201 - 44000
Fax: 0931 / 201 - 44009
E-Mail: Sekretariat_Prof.Sendtner@klinik.uni-wuerzburg.de
Internet: www.klinik.uni-wuerzburg.de/Neurobiologie

Art der Abteilung:
nicht-bettenführende Abteilung

Fachabteilungsschlüssel:
3700

B-[27].2 Versorgungsschwerpunkte

Nr.	Versorgungsschwerpunkte im Bereich Institut für Klinische Neurobiologie:	Kommentar / Erläuterung:
VS00	Klinische Neurobiologie	Forschung und Lehre

B-[27].3 bis B-[27].11
entfällt

B-[27].12 Personelle Ausstattung

B-12.1 Ärzte:

Ärzte insgesamt (außer Belegärzte):

1

Davon Fachärzte:

1

Belegärzte (nach § 121 SGB V):

0

Fachexpertise der Abteilung

Nr.	Bezeichnung:	Kommentar / Erläuterungen:
AQ38	Laboratoriumsmedizin	

B-12.2 Pflegepersonal:

Pflegekräfte insgesamt:

0

TEIL C - QUALITÄTSSICHERUNG

C-1 Teilnahme externe vergleichende Qualitätssicherung nach § 137 Abs. 1 Satz 3 Nr. 1 SGB V (BQS-Verfahren)

C-1.1 Im Krankenhaus erbrachte Leistungsbereiche / Dokumentationsrate

Leistungsbereich:	Fall- zahl:	Dokumentations- rate in %:	Kommentar:
Ambulant erworbene Pneumonie	281	86,5	
*) Aortenklappenchirurgie, isoliert		99,3	
Cholezystektomie	93	98,9	
Geburtshilfe	1369	97,2	
Gynäkologische Operationen	432	95,1	
Herzschrittmacher-Aggregatwechsel	31	96,8	
Herzschrittmacher-Implantation	101	90,1	
Herzschrittmacher-Revision / Systemwechsel / Explantation	38	76,3	
Hüft-Endoprothesen-Erstimplantation	< 20	100,0	
Hüft-Totalendoprothesen-Wechsel und -komponentenwechsel	< 20	100,0	
Hüftgelenknahe Femurfraktur	65	98,5	
Karotis-Rekonstruktion	98	39,8	
*) Kombinierte Koronar- und Aortenklappen-Chirurgie		99,3	
Koronarangiographie und perkutane Koronarintervention (PCI)	1944	99,5	
*) Koronarchirurgie, isoliert		99,3	
Lebertransplantation	< 20	0,0	Die Dokumentation des Leistungsbereichs "Lebertransplantation" fand außerhalb der Abgabefrist statt, weswegen eine Dokumentationsquote von 0% zustande kommt.
Mammachirurgie	346	90,8	
Nierenlebendspende	< 20	100,0	
Nierentransplantation	36	100,0	
Gesamt	5255	95,8	

*) Für die Leistungsbereiche isolierte Aortenklappenchirurgie, kombinierte Koronar- und Aortenklappen-Chirurgie und isolierte Koronarchirurgie wird nur eine Gesamtdokumentationsrate berechnet.

C-1.2 A Vom Gemeinsamen Bundesausschuss als uneingeschränkt zur Veröffentlichung geeignet bewertete Qualitätsindikatoren:

C-1.2 A.I Qualitätsindikatoren, deren Ergebnisse keiner Bewertung durch den Strukturierten Dialog bedürfen oder für die eine Bewertung durch den Strukturierten Dialog bereits vorliegt.

Leistungsbereich (LB) und Qualitätsindikator (QI):	Kennzahlbezeichnung:	Bew. Durch Strukt. Dialog*	Vertr.-bereich:	Ergebnis (Einheit):	Zähler / Nenner	Referenzbereich (bundesweit):	Kommentar / Erläuterung:
Brusttumoren: Röntgenuntersuchung des entfernten Gewebes nach der Operation	Postoperatives Präparatröntgen	2	57,1-82,4	70,9 %	39/55	≥ 95%	
Brusttumoren: Sicherheitsabstand zum gesunden Gewebe	Angabe Sicherheitsabstand: bei Mastektomie	2	44,1-70,4	57,6 %	34/59	≥ 95%	
Brusttumoren: Bestimmung der Hormonempfindlichkeit der Krebszellen	Hormonrezeptoranalyse	8	94,1-99,4	97,7 %	167/171	≥ 95%	
Brusttumoren: Sicherheitsabstand zum gesunden Gewebe	Angabe Sicherheitsabstand: bei brusterhaltender Therapie	2	22,9-34,3	28,4 %	72/254	≥ 95%	
Frauenheilkunde: Vorbeugende Medikamentengabe zur Vermeidung von Blutgerinnseln bei Gebärmutterentfernungen	Thromboseprophylaxe bei Hysterektomie	8	96,1-99,9	99,3 %	141/142	≥ 95%	
Frauenheilkunde: Vorbeugende Gabe von Antibiotika bei Gebärmutterentfernungen	Antibiotikaprophylaxe bei Hysterektomie	8	85,7-95,1	91,2 %	145/159	≥ 90%	

Leistungsbereich (LB) und Qualitätsindikator (QI):	Kennzahlbezeichnung:	Bew. Durch Strukt. Dialog*	Vertr.-bereich:	Ergebnis (Einheit):	Zähler / Nenner	Referenzbereich (bundesweit):	Kommentar / Erläuterung:
Gallenblasen-entfernung: Klärung der Ursachen für angestaute Gallenflüssigkeit vor der Gallenblasen-entfernung	Präoperative Diagnostik bei extrahepatischer Cholestase	8	82,4-100,0	100,0 %	19/19	= 100%	
Gallenblasen-entfernung: Ungeplante Folgeoperation(en) wegen Komplikation(en)	Reinterventionsrate	8	0,0-8,0	0,0 %	0/44	≤ 1,5%	
Gallenblasen-entfernung: Feingewebliche Untersuchung der entfernten Gallenblase	Erhebung eines histologischen Befundes	2	90,8-99,3	96,7 %	89/92	= 100%	
Geburtshilfe: Anwesenheit eines Kinderarztes bei Frühgeburten	Anwesenheit eines Pädiaters bei Frühgeborenen	2	63,2-81,1	72,8 %	75/103	≥ 90%	**
<p>** Durch die 24-Stunden-Besetzung der neonatologischen Intensivstation, die Tür an Tür zum Kreißsaal liegt, ist ein Kinderarzt jederzeit sofort verfügbar.</p>							

Leistungsbereich (LB) und Qualitätsindikator (QI):	Kennzahlbezeichnung:	Bew. Durch Strukt. Dialog*	Vertr.-bereich:	Ergebnis (Einheit):	Zähler / Nenner	Referenzbereich (bundesweit):	Kommentar / Erläuterung:
Geburtshilfe: Vorgeburtliche Gabe von Medikamenten zur Unterstützung der Lungenentwicklung bei Frühgeborenen	Antenatale Kortikosteroidtherapie: bei Geburten mit einem Schwangerschaftsalter von 24+0 bis unter 34+0 Wochen unter Ausschluss von Totgeburten und mit einem präpartalen stationären Aufenthalt von mindestens zwei Kalendertagen	2	18,4-90,1	57,1 %	entfällt	≥ 95%	
Geburtshilfe: Zeitspanne zwischen dem Entschluss zum Notfallkaiserschnitt und der Entbindung des Kindes	E-E-Zeit bei Notfallkaiserschnitt	8	85,7-100,0	100,0 %	24/24	≥ 95%	
Halsschlagaderoperation: Schlaganfälle oder Tod infolge einer Operation zur Erweiterung der Halsschlagader	Perioperative Schlaganfälle oder Tod risikoadjustiert nach logistischem Karotis-Score I: Risikoadjustierte Rate nach logistischem Karotis-Score I	8	entfällt	4,7 %	entfällt	≤ 8,5% (95%-Perzentile)	
Halsschlagaderoperation: Entscheidung zur Operation einer Verengung der Halsschlagader mit erkennbaren Krankheitsanzeichen	Indikation bei symptomatischer Karotisstenose	2	56,6-96,2	83,4 %	14/17	≥ 90%	

Leistungsbereich (LB) und Qualitätsindikator (QI):	Kennzahlbezeichnung:	Bew. Durch Strukt. Dialog*	Vertr.-bereich:	Ergebnis (Einheit):	Zähler / Nenner	Referenzbereich (bundesweit):	Kommentar / Erläuterung:
Halsschlagaderoperation: Entscheidung zur Operation einer Verengung der Halsschlagader ohne erkennbare Krankheitsanzeichen	Indikation bei asymptomatischer Karotisstenose	8	65,3-98,6	88,9 %	16/18	≥ 80%	
Herzkatheteruntersuchung und -behandlung: Entscheidung für die Herzkatheter-Untersuchung	Indikation zur Koronarangiographie - Ischämiezeichen	8	83,1-87,1	85,2 %	1095/1285	≥ 80%	
Herzkatheteruntersuchung und -behandlung: Entscheidung für die Herzkatheter-Behandlung	Indikation zur PCI	8	6,1-12,4	8,8 %	30/339	≤ 10%	
Herzkatheteruntersuchung und -behandlung: Wiederherstellung der Durchblutung der Herzkranzgefäße	Erreichen des wesentlichen Interventionsziels bei PCI: Alle PCI mit Indikation akutes Koronarsyndrom mit ST-Hebung bis 24 h	8	86,0-95,6	91,7 %	133/145	≥ 85%	
Herzschritmachereinsatz: Komplikationen während oder nach der Operation	Perioperative Komplikationen: chirurgische Komplikationen	8	0,1-5,6	1,0 %	entfällt	≤ 2%	
Herzschritmachereinsatz: Komplikationen während oder nach der Operation	Perioperative Komplikationen: Sondendislokation im Ventrikel	8	0,0-3,7	0,0 %	0/97	≤ 3%	

Leistungsbereich (LB) und Qualitätsindikator (QI):	Kennzahlbezeichnung:	Bew. Durch Strukt. Dialog*	Vertr.-bereich:	Ergebnis (Einheit):	Zähler / Nenner	Referenzbereich (bundesweit):	Kommentar / Erläuterung:
Herzschrittmachereinsatz: Entscheidung für die Herzschrittmacher-Behandlung	Leitlinienkonforme Indikationsstellung bei bradykarden Herzrhythmusstörungen	2	68,4-86,2	78,3 %	72/92	≥ 90%	***
Herzschrittmachereinsatz: Auswahl des Herzschrittmachersystems	Leitlinienkonforme Systemwahl bei bradykarden Herzrhythmusstörungen	2	74,5-90,6	83,7 %	77/92	≥ 90%	***
Herzschrittmachereinsatz: Entscheidung für die Herzschrittmacher-Behandlung und die Auswahl des Herzschrittmachersystems	Leitlinienkonforme Indikationsstellung und leitlinienkonforme Systemwahl bei bradykarden Herzrhythmusstörungen	2	56,8-76,8	67,4 %	62/92	≥ 80%	***
Herzschrittmachereinsatz: Komplikationen während oder nach der Operation	Perioperative Komplikationen: Sondendislokation im Vorhof	8	0,0-6,9	0,0 %	0/52	≤ 3%	
<p>*** Die Entscheidung für die Notwendigkeit einer Schrittmacherbehandlung wird in der Klinik für jeden Einzelfall sehr sorgfältig abgewogen. So wird z. B. bei einer notwendigen medikamentösen Therapie, die mit einer zukünftigen weiteren Erniedrigung des Herzschlages einhergeht, dem Patienten die Versorgung mit einem Schrittmacher vor dem Auftreten von Komplikationen empfohlen. Des Weiteren werden auch im Einzelfall aufwändigere Schrittmachersysteme, z. B. bei intermittierendem Vorhofflimmern, ausgewählt, wenn dadurch zukünftig bessere Lebensqualität der Patienten zu erwarten ist.</p>							

Leistungsbereich (LB) und Qualitätsindikator (QI):	Kennzahlbezeichnung:	Bew. Durch Strukt. Dialog*	Vertr.-bereich:	Ergebnis (Einheit):	Zähler / Nenner	Referenzbereich (bundesweit):	Kommentar / Erläuterung:
Hüftgelenkersatz: Ungeplante Folgeoperation(en) wegen Komplikation(en)	Reinterventionen wegen Komplikation	2	0,3-48,3	11,1 %	entfällt	≤ 9%	Durch eine geringe Fallzahl ist das Ergebnis verzerrt!
Hüftgelenkersatz: Entzündung des Operationsbereichs nach der Operation	Postoperative Wundinfektion	2	0,3-48,3	11,1 %	entfällt	≤ 3%	Durch eine geringe Fallzahl ist das Ergebnis verzerrt!
Hüftgelenkersatz: Ausrenkung des künstlichen Hüftgelenkes nach der Operation	Endoprothesenluxation	8	0,0-33,6	0,0 %	entfällt	≤ 5%	
Operation an den Herzkranzgefäßen: Sterblichkeitsrate während des stationären Aufenthaltes	Letalität: Risikoadjustierte In-Hospital-Letalität nach logistischem KCH-SCORE	8	entfällt	Ergebnis wurde dem Krankenhaus nicht mitgeteilt	entfällt	≤ 6,7% (95%-Perzentile)	

C-1.2 B Vom Gemeinsamen Bundesausschuss eingeschränkt zur Veröffentlichung empfohlene Qualitätsindikatoren / Qualitätsindikatoren mit eingeschränkter methodischer Eignung:

C-1.2 B.I Qualitätsindikatoren, deren Ergebnisse keiner Bewertung durch den Strukturierten Dialog bedürfen oder für die eine Bewertung durch den Strukturierten Dialog bereits vorliegt:

Leistungsbereich (LB) und Qualitätsindikator (QI):	Kennzahlbezeichnung:	Bew. Durch Strukt. Dialog*	Vertr.-bereich:	Ergebnis (Einheit):	Zähler / Nenner:	Referenzbereich (bundesweit):	Kommentar / Erläuterung:
Geburtshilfe: Übersäuerung des kindlichen Blutes nach der Geburt	Azidose bei reifen Einlingen mit Nabelarterien-pH-Bestimmung	8	0,1-0,8	0,3 %	entfällt	≤ 0,3%	

* In der Spalte 3 Bewertung durch Strukt. Dialog ist in den Unterabschnitten C-1.2 A.I, C-1.2 B.I die Bewertung des Strukturierten Dialogs verpflichtend darzustellen. Aus folgender Liste ist die zutreffende Zahl ausgewählt:

- 8 = Ergebnis unauffällig, kein Strukturierter Dialog erforderlich
- 1 = Krankenhaus wird nach Prüfung als unauffällig eingestuft
- 6 = Krankenhaus wird nach Prüfung als positiv auffällig, d. h. als besonders gut eingestuft
- 2 = Krankenhaus wird für dieses Erhebungsjahr als unauffällig eingestuft, in der nächsten Auswertung sollen die Ergebnisse aber noch mal kontrolliert werden
- 3 = Krankenhaus wird ggf. trotz Begründung erstmals als qualitativ auffällig bewertet
- 4 = Krankenhaus wird ggf. trotz Begründung wiederholt als qualitativ auffällig bewertet
- 5 = Krankenhaus wird wegen Verweigerung einer Stellungnahme als qualitativ auffällig eingestuft
- 9 = Sonstiges
- 0 = Derzeit noch keine Einstufung als auffällig oder unauffällig möglich, da der Strukturierte Dialog noch nicht abgeschlossen ist

C-2 Externe Qualitätssicherung nach Landesrecht gemäß § 112 SGB V

Über § 137 SGB V hinaus ist auf Landesebene keine verpflichtende Qualitätssicherung vereinbart.

C-3 Qualitätssicherung bei Teilnahme an Disease-Management-Programmen (DMP) nach § 137f SGB V

Gemäß seinem Leistungsspektrum nimmt das Krankenhaus an folgenden DMP teil:

DMP, an dem teilgenommen wird:	Kommentar / Erläuterung:
Brustkrebs	Leitung: Frauenklinik und Poliklinik
Asthma bronchiale	Teilnahme der Kinderklinik und Poliklinik
Chronische obstruktive Lungenerkrankung (COPD)	Teilnahme der Kinderklinik und Poliklinik

C-4 Teilnahme an sonstigen Verfahren der externen vergleichenden Qualitätssicherung

Das Universitätsklinikum Würzburg nimmt neben der externen vergleichenden Qualitätssicherung nach dem BQS- und BAQ-Verfahren an folgenden freiwilligen Verfahren der externen vergleichenden Qualitätssicherung teil:

- Schlaganfallregister
- Neonatologie
- Polytraumaregister der Deutschen Gesellschaft für Unfallchirurgie (DGU)
- Internationale Multicenterstudie zur Behandlung von Wirbelsäulenverletzungen (AG Wirbelsäule der DGU)
- Qualitätssicherung in der Nuklearmedizin durch die Ärztliche Stelle gemäß §83 der Strahlenschutzverordnung (Gesamte nuklearmedizinische Diagnostik und Therapie)
- Führung einer Datenbank zur Qualitätssicherung bei der Radiojodtherapie von Patienten mit gutartiger Schilddrüsenerkrankung
- Qualitätszirkel der Strahlentherapie Nordbayern
- Quality Assurance Network (EQUAL) der European Society for Therapeutic Radiology and Oncology: Checks of High Energy Photon an Electron Beams
- Teilnahme am Bestrahlungsplanvergleich der DGMP AK 27 "IMRT" (Quasimodo ESTRO)
- KISS (Krankenhaus-Infektions-Surveillance-System) des nationalen Referenzzentrums NRZ (Charité Berlin): nosokomiale Infektion der anästhesiologischen Intensivstation
- Teilnahme an verschiedenen Ringversuchen

C-5 Umsetzung der Mindestmengenvereinbarung nach § 137 Abs. 1 S. 3 Nr. 3 SGB V

Leistungsbereich:	Mindestmenge:	Erbrachte Menge:	Ausnahmeregelung:
Lebertransplantation	20	23	Nein
Nierentransplantation	25	37	Nein
Komplexe Eingriffe am Organsystem Ösophagus	10	23	Nein
Komplexe Eingriffe am Organsystem Pankreas	10	36	Nein
Stammzelltransplantation	25	213	Nein

C-6 Ergänzende Angaben bei Nicht-Umsetzung der Mindestmengenvereinbarung nach § 137 Abs. 1 Satz 3 Nr. 3 SGB V (Ausnahmeregelung)

entfällt

TEIL D - QUALITÄTSMANAGEMENT

D 1 Qualitätspolitik

Die Ziele der Qualitätspolitik des Klinikums spiegeln sich im Leitbild wieder. Das Leitbild selbst ist in einem Prozess entstanden, der sich über zwei Jahre erstreckte und an dem alle Berufsgruppen, verschiedenste Hierarchieebenen und Fachrichtungen beteiligt waren. Ausgangspunkt war eine Entwurfsfassung des Ärztlichen Direktors, die zunächst im Umfeld der QM- und Vorstands-Stabsstelle diskutiert, ergänzt und modifiziert wurde. Anschließend wurde diese Version wiederum innerhalb der Kommission QM/QS überarbeitet und vom Ärztlichen Direktor dann gemeinsam mit dem Personalrat diskutiert und revidiert. Danach wurden in zahlreichen Veranstaltungen nicht nur die Mitarbeiterinnen und Mitarbeiter des Klinikums, sondern auch externe Dienstleister sowie Vertreter und Studenten der Medizinischen Fakultät einbezogen und gehört. Die vorläufige Endversion wurde in der Klinikumskonferenz präsentiert. Die Endfassung wurde abschließend vom Vorstand beschlossen und im Dezember 2004 den Beschäftigten des Klinikums offiziell vorgestellt und bekannt gemacht sowie im Intranet eingestellt.

Die Grundsätze der Qualitätspolitik des Klinikums basieren dabei auf folgenden 8 Kernsätzen im Leitbild:

- Der Patient steht bei uns immer im Mittelpunkt. Wir respektieren die Würde und Rechte sowie die individuellen Bedürfnisse und sorgen für das Wohlbefinden unserer Patienten.
- Die Forschung am Klinikum dient dem Wohle der Patienten; wir befolgen dabei die ethischen Normen und die Grundsätze guter wissenschaftlicher Praxis bei der internationalen Spitzenforschung streben wir auch zukünftig einen vorderen Platz an.
- In Zusammenarbeit mit der Medizinischen Fakultät, den akademischen Lehrkrankenhäusern sowie den Berufsfachschulen bieten wir ein optimales Umfeld und Angebot für Lehrende und Lernende.
- Eine praxis- und zukunftsorientierte Ausbildung, regelmäßige Fortbildungen sowie eine strukturierte Weiterbildung unserer Mitarbeiter sichern die Qualität im Klinikum.
- Die Mitarbeiter behandeln sich mit gegenseitigem Respekt und arbeiten vertrauensvoll und partnerschaftlich zusammen. Transparenz und offene Kommunikation stehen dabei im Vordergrund.
- Wir verbinden eine wirtschaftliche und umweltbewusste Arbeitsweise auf der Basis optimierter Arbeitsabläufe mit unseren berufsethischen Grundsätzen.
- Bei der Zusammenarbeit mit unseren Partnern und Dienstleistern verfolgen wir einen fairen Umgang, effiziente Kommunikationsstrukturen und einen intensiven Informationsaustausch.
- Mit der Öffentlichkeit suchen wir einen konstruktiven Dialog und schaffen dafür geeignete Kommunikationsformen.

Im Zuge der regelmäßigen Überprüfung der Aktualität des Leitbildes wurde vom Vorstand als Anpassungsmaßnahme beschlossen, das Leitbild um einen Kernsatz zur „Familienfreundlichkeit“ zu erweitern sowie um jeweils entsprechende operative Ziele zu ergänzen.

Krankenversorgung, Forschung und Lehre auf höchstem Standard stellen hohe Anforderungen

an die baulichen Strukturen eines Universitätsklinikums. Große Teile des Altbaubereiches (Luitpoldkrankenhaus) werden derzeit aufwändig renoviert. Neben dem 2004 in Betrieb gegangenen Neubau des Zentrum Operative Medizin (ZOM) wurde noch im Jahre 2002 der Grundstein für ein sich räumlich anschließendes Zentrum Innere Medizin (ZIM) gelegt, das 2009 fertig gestellt sein wird. Mittlerweile fertig gestellt sind das Zentrum für experimentelle molekulare Medizin (ZEMM) sowie das Stammzelltransplantationszentrum (STZ). Derzeit finden z. T. umfangreiche Umbau- und Modernisierungsmaßnahmen in den Kliniken für Zahn-, Mund- und Kieferkrankheiten, in den Kopfkliniken, in der Hautklinik sowie in der Frauenklinik statt. Die stationären Bereiche der dezentralen Medizinischen Klinik und Poliklinik II wurden als Vorgriff zur Inbetriebnahme ZIM bereits in den Altbaubereich verlagert. Innerhalb der nächsten 15 - 20 Jahre soll dann ein in großen Teilen völlig neues Universitätsklinikum entstehen, in dem auch die derzeit am Röntgenring befindlichen vorklinischen Institute untergebracht sein werden.

Diese baulichen Maßnahmen sowie weit reichende Umstrukturierungen im Bereich der Klinikumsorganisation (Medizinische Informatik, Qualitätsmanagement, Controlling, Riskmanagement u. a.) sollen dazu verhelfen, dass das Universitätsklinikum Würzburg auch in Zukunft den Herausforderungen im ärztlichen, pflegerischen und administrativen Bereich gewachsen ist und die Arbeitsumgebung für eine weiterhin erfolgreiche Tätigkeit auf den Gebieten von Forschung und Lehre zur Verfügung gestellt werden kann. Auch die Mittelvergabe für Forschung und Lehre bemisst sich zunehmend an objektiven und transparenten Leistungskriterien

Verschärfter Wettbewerb, Wirtschaftlichkeitsaspekte und neue gesetzliche Vorgaben zu Qualitätsmanagement und -sicherung sowie zum pauschalierten Entgeltsystem verlangen neben modernen Strukturen und Methoden insbesondere auch die Bereitschaft und Fähigkeit zu Veränderung und Weiterentwicklung - Ansprüche, denen sich das Universitätsklinikum Würzburg auch in Zukunft stellen will.

D-2 Qualitätsziele

Das Klinikum verfolgt mit seiner Qualitätspolitik - abgeleitet vom Leitbild - konsequent entsprechende operative Ziele, die durch folgende Maßnahmen bzw. Aktivitäten erreicht werden sollen:

► hinsichtlich **Patienten** durch

- qualifiziertes ärztliches, wissenschaftliches und pharmazeutisches Fachpersonal, gut ausgebildetes Pflegepersonal sowie dienstleistungsorientiertes Personal in Verwaltung, Technik und Logistik, das über eine hohe soziale Kompetenz verfügt
- individuell auf den Patienten ausgerichtete und interdisziplinär abgestimmte Therapien auf der Grundlage fundierten medizinischen Fachwissens sowie moderner technischer Instrumente, Geräte und Arzneimittel
- würde- und respektvollen Umgang mit unseren Patienten in einer menschlichen Atmosphäre sowie partnerschaftlichen Kommunikationskultur, unabhängig von der jeweiligen Herkunft oder Religion
- Achtung der spirituellen Dimension und Einschaltung der Ethik-Kommission in ethischen Grenzbereichen
- Beteiligung der Angehörigen an der Beratung, Betreuung sowie Begleitung der Patienten
- Begleitung der Kranken und ihrer Angehörigen insbesondere in der letzten Phase ihres Lebens unter Berücksichtigung ihrer religiösen und kulturellen Vorstellungen
- Respektierung der in Deutschland geltenden Patientenrechte im Rahmen des ärztlichen Behandlungsverhältnisses
- Wahrung des Persönlichkeitsschutzes und der Vertraulichkeit von Patientendaten
- Entwicklung eines patientenorientierten Qualitätsmanagements zur Standardisierung der Ablauforganisation sowie zur Straffung der Entscheidungs-, Abstimmungs- sowie Umsetzungsprozesse
- an den Bedürfnissen der Patienten ausgerichtetes Serviceangebot, das ständigen Verbesserungen unterliegt
- regelmäßige Erhebungen der Patientenzufriedenheit
- Beteiligung an sog. Disease Management Programmen (DMPs)

► hinsichtlich **Forschung** dadurch dass

- bei allen Forschungs- und Untersuchungsvorhaben an Patienten die Ethik-Kommission eingebunden wird und die Standards der „good clinical practice“ eingehalten werden
- wissenschaftliche Forschungs- und Untersuchungsleistungen adäquat dokumentiert werden, um stets Nachvollziehbarkeit und Transparenz sicherzustellen
- Ärzte und Naturwissenschaftler des Universitätsklinikums und der Fakultät auf wichtigen Gebieten der Grundlagen- und klinischen (patientenorientierte) Forschung national wie international mit anderen führenden Forschungsgruppen zusammenarbeiten
- im Bereich der interdisziplinären klinischen Forschung auch speziell eingerichtete Zentren (z. B. IZKF) gefördert und interne Forschungsschwerpunkte bzw. -zentren ausgebaut werden
- in der Medizinischen Fakultät weiterhin Sonderforschungsbereiche, Stiftungsprofessuren sowie Graduiertenkollegs und weitere auch überregionale interdisziplinäre Forschungsverbände und -gruppen etabliert werden
- in diversen Kooperationsbeziehungen und Forschungsprogrammen ein reger Fachaus-tausch mit ausländischen Hochschulen stattfindet
- im wissenschaftlichen Wettbewerb das Universitätsklinikum gemeinsam mit der Fakultät auch zukünftig einen vordersten Platz anstrebt

► hinsichtlich **Lehre** durch

- Ausbau und Weiterentwicklung der vorhandenen Lehrkompetenzen und Stärkung der Lehre
- fortwährende Verbesserung der Qualität der Lehre und der praktischen Ausbildung der Studenten und Schüler der Berufsfachschulen (u. a. durch regelmäßige Evaluation)
- Sicherstellung der Umsetzung des theoretisch Gelernten in die Praxis durch intensive Betreuung während der Praktika und praktischen Unterrichtseinheiten
- wissenschaftsbasierte praxis- und patientenbezogene Ausbildung der Studierenden der Medizin und Zahnmedizin und der Schüler der Berufsfachschulen
- Vermittlung der natur- und geisteswissenschaftlichen Grundlagen der Medizin und der aktuellen Methoden der biomedizinischen Forschung
- Umsetzung des Campus-Konzepts und dadurch Förderung der interdisziplinären Ausbildung (Einbindung der vorklinischen Institute in den Bereich Luitpoldkrankenhaus)
- engen Kontakt und Kooperation mit den Lehrkrankenhäusern zur Sicherstellung eines einheitlichen Lehrstandards
- Ausbildung des Pflege- und des medizinisch-therapeutischen Personals in Berufsfach-schulen für Krankenpflege, Kinderkrankenpflege, Hebammen, Physiotherapie, Diätas-sistenten und Massage

► hinsichtlich **Bildungsangebot** durch

- Fort- und Weiterbildung aller Mitarbeiter in fachlichem, methodischem, sozialem und berufsethischem Bereich durch regelmäßige Schulungen und Seminare
- systematische Förderung der Studenten und der Schüler der Berufsfachschulen
- Angebot bedarfsorientierter fachlicher und fachübergreifender Fortbildungsmöglichkeiten
- übergreifende Planung, Konzeption und Organisation von Fortbildungsveranstaltungen im Klinikum
- Aufbau und zukünftige Schwerpunktlegung von Personalmanagement und -entwicklung
- Einrichtung eines interdisziplinären Trainings- und Simulationszentrums (INTUS)

► hinsichtlich **Mitarbeiter** durch

- kollegiale und transparente Führungsstrukturen
- Achtung der Prinzipien der Gleichberechtigung und Gleichstellung der Geschlechter
- Förderung von Teamfähigkeit und Kommunikationskultur durch einen effizienten und transparenten Informationsaustausch innerhalb als auch zwischen den Abteilungen und Fachbereichen, z. B. durch regelmäßige Mitarbeiter- bzw. Abteilungsbesprechungen unter Nutzung vernetzter und zeitgemäßer Informationsstrukturen
- Bereitschaft für neue Ideen und Offenheit für Kritik
- Motivationsunterstützung der Mitarbeiter durch Mitarbeitergespräche, Zielvereinbarungen und der Beteiligung am Qualitätsmanagement-Prozess (z. B. in Arbeits-/ Projektgruppen oder Qualitätszirkeln)
- regelmäßige Mitarbeiterbefragung und Aufbau eines übergreifenden Beschwerdemanagementsystems
- Förderung der individuellen Fach- und Führungspotentiale sowie die Übertragung von Verantwortung
- die konsequente Umsetzung von Arbeits- und Umweltschutzmaßnahmen
- Schaffung und Erhaltung eines angenehmen und gesunden Arbeitsumfeldes; Ausbau gesundheitsfördernder Angebote
- Verbesserung der Serviceangebote

► hinsichtlich **Wirtschaftlichkeit** und **Umweltschutz** durch

- verantwortungsvollen Umgang mit den vorhandenen finanziellen Mitteln bei gleichzeitiger Qualitätssteigerung
- ständiges Überprüfen der organisatorischen Abläufe und der entstehenden Kosten

- laufende Information der Verantwortlichen über das Kosten-/und Leistungsverhältnis der ihnen unterstellten Bereiche
- innerbetriebliche Leistungsverrechnung und Trennung der Kosten für Krankenversorgung von den Kosten für Forschung und Lehre
- Umsetzen kostengünstiger, qualitätssteigernder Verbund-Serviceleistungen (z. B. Einkauf)
- stetige Förderung des Umweltschutzgedankens bei den Mitarbeitern sowie bei den Patienten
- Einsatz tragfähiger Konzepte zur Abfallvermeidung, -verwertung und -vernichtung, Entsorgung, Energieeinsparung und der sinnvollen Verwendung der Ressourcen
- Eruierung von lokalen Möglichkeiten zur Schaffung integrierter Versorgungsstrukturen bzw. Medizinischer Versorgungszentren (MVZs)

► hinsichtlich **Partnern** und **Dienstleistern** durch

- Verbesserung der Kommunikation und der Information mit den einweisenden Ärzten sowie den Krankenversicherungen, jedoch unter Einhaltung von Datenschutz und ärztlicher Schweigepflicht
- Erfahrungsaustausch (z.B. in Qualitätszirkeln)
- Bereitstellung von Ansprechpartnern zu konkreten Fragestellungen
- zügige und verlässliche Terminabsprachen
- zeitnahe und informative Arztbriefherstellung
- Ermittlung der Anforderungen sowie der Zufriedenheit der einweisenden Ärzte durch Befragungen
- Verbesserung der Serviceangebote
- Pflegen eines fairen Umgangs mit allen Partnern

► hinsichtlich **Öffentlichkeit** durch

- aktive Information der Patienten, deren Angehörigen und der Öffentlichkeit über unsere Ziele, Leistungen sowie Schwerpunkte, wobei Arzt- und Dienstgeheimnis sowie Datenschutzregeln beim Umgang mit der Öffentlichkeit gewahrt bleiben
- Weitergabe unseres Fachwissens über neue diagnostische Verfahren und Behandlungsmethoden
- Kommunikation mit dem Bürger (z. B. durch Tage der offenen Tür, Aktionstage, Gesundheits-Messen etc.)
- offenen Umgang mit den Informationsmedien
- frühzeitige Erkennung und Thematisierung der aktuellen Entwicklungen und Trends aus der Bevölkerung (klinische Versorgung, Leistungsangebot, Hotelservice)

Hinsichtlich der Förderung der „Familienfreundlichkeit“ finden bezüglich der möglichen bzw. gebotenen Maßnahmen und Aktivitäten aktuell noch intensive Diskussionen statt.

D-3 Aufbau des einrichtungsinternen Qualitätsmanagements

Zentrales Qualitätsmanagement

Auf Anregung des Vorstands wurde im Juli 2000 eine „Kommission Qualitätsmanagement (QM) und Qualitätssicherung (QS)“ im Universitätsklinikum mit der Aufgabenstellung eingerichtet, dem Vorstand Anregungen und Entscheidungsvorschläge für qualitätsverbessernde Maßnahmen sowie für den Aufbau eines Qualitätsmanagementsystems zu unterbreiten. Ende 2001 wurde die Position eines Datenschutz- und QM-Beauftragten (DQMB) als Stabsstelle des Vorstands eingerichtet. Das Aufgabenspektrum des DQMB umfasste insbesondere die Qualitätsplanung, -lenkung und -verbesserung.

Mit Wirkung vom 01.09.2006 wurde ein neuer Geschäftsverteilungsplan für die Verwaltung in Kraft gesetzt. Die ursprüngliche Stabsstelle DQMB wurde aufgelöst. Im Zuge dessen wurde die „Abteilung A: Strategie und Planung“ eingerichtet, zu deren Leiter der ehemalige DQMB ernannt wurde. Die ursprünglichen Aufgaben des DQMB werden nun von der Abteilung A wahrgenommen. Unmittelbar der Abteilungsleitung zugeordnet sind die Bereiche Qualitätsmanagement, Projektmanagement, Riskmanagement, Personaleinsatzplanung und Datenschutz sowie neuerdings auch das strategische Facilitymanagement. Diese Bereiche werden jeweils primär ressortbezogen von einem Mitarbeiter abgedeckt, grundsätzlich wird aber im Team an übergreifenden Problemlösungen gearbeitet. Dieses Team setzt sich aus verschiedenen Berufsgruppen zusammen, die meisten Mitarbeiter verfügen über spezifische Zusatzqualifikationen in Sachen QM. Planung, Durchführung, Aufbereitung und Analyse von Befragungen zur Ermittlung der Kundenzufriedenheit werden von der „Stabsstelle Vorstandsangelegenheiten/Marketing“ übernommen.

In nahezu allen Kliniken/Fachabteilungen wurden sog. interne Qualitätsbeauftragte benannt, die teilweise über eine entsprechende Zusatzqualifikation in Sachen QM verfügen. Deren Aufgabe ist insbesondere die Erfüllung der Auflagen für die externe Qualitätssicherung nach § 137 SGB V innerhalb des jeweiligen Zuständigkeitsbereichs. Dabei ist der Bereich ext. QS übergeordnet für die koordinierte Übermittlung der Datensätze an die jeweiligen Stellen mitverantwortlich. Die Ergebnisse der externen Qualitätssicherung werden bei Abweichungen mit den beteiligten Kliniken erörtert.

Die Abteilung A, die übergreifend für den Bereich Strategie und Planung im Klinikum zuständig ist, wird konsequent auch bei allen QM-Planungen und QM-Aktivitäten beteiligt, die übergreifende Strukturen, Prozesse, Organisation und Gesamtergebnisse betreffen. Hierzu zählen im Besonderen auch Projekte, die die Erstellung von Nutzerordnungen und Betreiberkonzepten oder Personaleinsatzplanung und Umsetzung der Regelungen im Bereich Arbeitsschutz zum Inhalt haben. Zudem erfolgt die Mitarbeit in der Kommission, die sich mit der strukturellen und baulichen Weiterentwicklung des Klinikums befasst. Rein fachabteilungsbezogene QM-Angelegenheiten werden zunächst intern gelöst, eine übergreifende Unterstützung von der Abteilung A wird aber grundsätzlich angeboten und bei Anforderung auch geleistet.

Zur Durchführung von Arbeitskreis-, Arbeitsgruppen- und Projektgruppensitzungen sowie von Qualitätszirkeln stehen Räumlichkeiten mit entsprechender Ausstattung (Moderatorentafeln/-koffer, Flipcharts, Overhead, PC, Beamer) zur Verfügung. Die Information und Kommunikation ist über die vorhandene DV-Struktur sichergestellt.

Ergebnisse aus den Gruppentreffen werden in Form von Ergebnisprotokollen und mit schriftlich formulierten, konkreten Aufgabenstellungen („wer macht was bis wann?“) festgehalten und an alle potentiell Beteiligten weitergeleitet. Insgesamt wird dabei eine hohe Transparenz angestrebt. Darüber hinaus berichtet der Vorstand, der Leiter der Abteilung A oder der Vorsitzende der Kommission QM/QS regelmäßig in der Klinikumskonferenz über aktuell geplante, laufende und abgeschlossene Projekte.

Die eingerichteten Gruppen sind immer fach-, berufsgruppen- und hierarchieübergreifend zusammengesetzt. Ebenso setzt sich die Kommission QM/QS aus Vertretern verschiedener Berufsgruppen sowie verschiedener Fachabteilungen und Hierarchieebenen zusammen; beteiligt ist hier auch der Personalrat, der darüber hinaus bei allen übergreifenden Angelegenheiten, die Personalbelange berühren, direkt eingebunden ist.

Die einzelnen Fachabteilungen sind aufgefordert, intern ein Qualitätsmanagement aufzubauen, einzuführen und weiterzuentwickeln. Das Klinikum beabsichtigt sich nach dem KTQ[®]-Verfahren zertifizieren zu lassen. Ein Qualitätsbericht wird gemäß den rechtlichen Vorgaben erstellt. Der Vorstand nutzt ihn als Basis für den Review.

Qualitätsmanagement des Pflegedienstes

Der Kosten- und Leistungsdruck hat mit Einführung der DRGs in den Krankenhäusern spürbar zugenommen. Die Belastung des Pflegepersonals steigt durch die kürzere Verweildauer und die höhere Pflegeintensität der Patienten. Gleichzeitig wird die Pflege ständig mit neuen gesetzlichen Anforderungen an die Qualitätssicherung konfrontiert. Um weiterhin seinem Anspruch, den Patienten und ihren Angehörigen, den weiterbehandelnden Ärzten, ambulanten Diensten und stationären Einrichtungen bestmögliche Qualität zu bieten, gerecht werden zu können, ist der Pflegedienst gehalten, interne Prozessabläufe zu optimieren. Da Prozessoptimierung untrennbar mit Qualitätsmanagement verbunden ist, widmet der Pflegedienst dem Thema pflegerische Qualität besondere Aufmerksamkeit.

Die Qualität der Krankenpflege zeigt sich in der Übereinstimmung zwischen dem tatsächlichen Pflegeniveau und den in Form von Standards und Kriterien beschriebenen Zielen. Unser Pflegeleitbild soll unsere Mitarbeiter in ihren Anstrengungen, die Pflege ständig zu verbessern, unterstützen und wird deshalb bei allen Fortbildungsveranstaltungen und während der Einführungstage für neue Mitarbeiter regelmäßig vorgestellt. Zur Implementierung des Pflegeleitbildes werden jedes Jahr Zielvereinbarungen zwischen der Pflegedirektorin und den Klinikpflegedienstleitungen und ebenso zwischen allen Klinikpflegedienstleitungen und allen Stations- und Bereichsleitungen getroffen. Insgesamt wurden 354 Einzelziele bearbeitet.

Das Qualitätsmanagementhandbuch beschreibt das Qualitätsmanagementsystem (QMS) des Pflegedienstes und ist für alle Mitarbeiter verbindlich. Es dient der Darlegung, Aufrechterhaltung, Überwachung der Wirksamkeit und permanenten Verbesserung des QMS auf der Grundlage der Norm DIN EN ISO 9001.

Pflegestandards, Richtlinien und Leitlinien legen das Qualitätsniveau in allen Bereichen fest. Zahlreiche klinik- und stationsspezifische Standards bzw. standardisierte Pflegepläne wurden erarbeitet oder revidiert. Die Standards liegen auf jeder Station in Papierform vor und können im Intranet eingesehen werden. Insgesamt kamen im Pflegedienst am Jahresende 269 Standards und Richtlinien zur Anwendung.

Die ordnungsgemäße Umsetzung der Pflegestandards, der Pflegedokumentation sowie die Einstufung der Patienten in die Pflege-Personal-Regelung (PPR) wurden von einer hauptamtlichen Praxisanleiterin vor Ort überprüft. Die Ergebnisse der Evaluierung wurden der Pflegedirektorin und den Klinikpflegedienstleitungen vorgestellt, so dass bei unzureichenden Ausführungen der pflegerischen Leistung umgehend adäquate Verbesserungsmaßnahmen ergriffen werden konnten. Weiterhin war die hauptamtliche Praxisanleiterin für die Umsetzung der klinikübergreifenden Konzepte zur Einarbeitung neuer Mitarbeiter und die Beratung und Unterstützung der durchschnittlich 80 nebenamtlichen Praxisanleiter der Stations- und Funktionsbereiche zuständig.

Qualitätszirkel werden für die Dauer eines Jahres eingerichtet, wenn auf den Stationen oder in den Funktionsbereichen Probleme mit Patienten, Mitarbeitern oder der Organisation auftreten,

die intern nicht gelöst werden können. Unter qualifizierter Anleitung seitens der Pflegedirektion sollen die Mitarbeiter befähigt werden, eigene Problemlösungsschritte zu formulieren und umzusetzen.

Supervisionsangebote helfen den beruflichen Alltag zu gestalten und emotionale Belastungen abzubauen. Supervisionen wurden regelmäßig in der onkologischen Pädiatrie, in der Klinik für Kinder- und Jugendpsychiatrie und Psychotherapie sowie auf einer onkologischen Station der Inneren Medizin durchgeführt.

Arbeitsgruppen sind eine bewährte Methode, die Mitglieder in die Lösungsfindung einzubeziehen, indem ihnen die themenzentrierte Bearbeitung der Aufgabenstellungen und die Vorbereitung der Stellungnahmen überlassen werden. Pflegekräfte beteiligten sich dabei nicht nur an pflegeinternen, sondern brachten sich auch in interdisziplinären Arbeitsgruppen ein.

Die Auswirkungen einer systematischen Personalentwicklung zeigen sich in einer gesteigerten Qualität der Leistung. Hier ist nach der Auswahl des Mitarbeiters und seiner Einarbeitung die Weiterbildung ein maßgeblicher Faktor. Das umfassende Bildungsprogramm für die Mitarbeiter des Pflegedienstes wird von der Abteilung Weiterbildung und Personalentwicklung gestaltet. Im Berichtsjahr wurden insgesamt sieben verschiedene Weiterbildungslehrgänge angeboten. Weiterhin wurden 42 Fortbildungsveranstaltungen über eine Dauer von einem halben Tag bis drei Tagen mit insgesamt 669 Teilnehmern durchgeführt. Die Zusatzqualifikationen Palliativ Care und Studienassistent/in, eine überregionale Fortbildung im Fachbereich Onkologie, ein sechstägiges Auffrischungsseminar für 20 Stationsleitungen und Reanimationsübungen auf den Stationen, bei denen insgesamt 579 Mitarbeiter geschult wurden, ergänzten das Angebot der Abteilung Weiterbildung und Personalentwicklung. Unter dem Qualitätsaspekt wurden alle Fort- und Weiterbildungen sowie die onkologische Tagung mittels standardisierter Fragebögen evaluiert. Aufgrund des umfangreichen Spektrums an internen Fortbildungen mussten kostenintensive externe Fortbildungen nur in Ausnahmefällen in Anspruch genommen werden.

D-4 Instrumente des Qualitätsmanagements

Zur Messung und Verbesserung der Qualität existieren am Klinikum vielfache Aktivitäten auf unterschiedlichen Ebenen, die alle in einen kontinuierlichen Anpassungs- und Optimierungsprozess einmünden bzw. einfließen sollen. Folgende übergreifenden Instrumente sind diesbezüglich bereits etabliert bzw. aktuell in der Planungsphase (Auszug):

- Regelmäßige Befragung der stationären Patienten (zuletzt durchgeführt 2004)
- Einführung eines neuen Patientenleitsystems (2004)
- Zentrales Reanimationsteam
- Regelmäßige Befragung der ambulanten Patienten (zuletzt durchgeführt 2005)
- LBA-(Lob-Beschwerden-Anregungen)Management mit Hotline-Nr. (seit 2005)
- Fax-Abruf-Service mit wichtigen Informationen für Einweiser (seit 2005)
- Dolmetscher-Pool im Intranet (seit 2005)
- Regelmäßige Arbeitsschutz-Begehungen
- Durchführung Gefährdungsbeurteilung
- Aktualisierung des internen/externen Katastrophenschutzplanes
- Verfahrensregeln zum Verhalten im Notstromfall im ZOM
- Orientierungstag für Ärzte (seit 2005)
- Einführung eines Parkraumbewirtschaftungssystems (seit 2006)
- Umsetzung der Rili-BÄK-Vorgaben (Richtlinien der Bundesärztekammer) im Rahmen der sog. POCT-Diagnostik (Point of Care Test) organisiert über das Zentrallabor (seit 2004)
- Einheitliche Notfallausstattung inkl. Frühdefibrillations-Programm (2007)
- Einführung eines Risikomanagementsystems (klinisch und kaufmännisch)
- Einführung von klinischen Behandlungspfaden (StOPs[®])
- Einführung eines Flächenmanagementsystems - CAFM (2007)
- Mitarbeiterbroschüre (Printform) / A-Z für Mitarbeiter im Intranet (2007)
- Neuorganisation innerbetriebliches Vorschlagswesen
- Regelmäßige Befragung der Mitarbeiter (Durchführung 2008 geplant)
- Erweiterung der Notstromversorgung für ZOM und ZIM (Fertigstellung 2009)
- Interdisziplinäre Sprechstunden/Tumorboards
- Zentrenbildung (z.B. Brustzentrum, Hauttumorzentrum, Stammzellzentrum)
- Fehlermöglichkeits- und -häufigkeitsanalysen samt Fehlervermeidung

Darüber hinaus bzw. darauf aufbauend finden auch auf Ebene der Fachabteilungen bzw. Organisationseinheiten QM-Instrumente regelhaft bzw. durchgängig Anwendung (Auszug):

- Qualitätszirkel
- Pathologisch-anatomische Konferenzen
- Morbiditäts-/Letalitätskonferenzen/Komplikationsbesprechungen
- Patientenbefragungen (auf Fachabteilungs- bzw. Funktionsbereichsebene)
- Interdisziplinäre- und interprofessionelle Visiten
- Teilnahme an Ringversuchen
- Teilnahme an der externen Qualitätssicherung nach § 137 SGB
- Teilnahme an der Qualitätssicherung bei Schlaganfall-Patienten (freiwillig)
- Qualifizierung von Mitarbeitern als QM-Beauftragter bzw. Qualitätsmanager
- Interne QM-Schulungen
- Interne Audits/Visitationen/Begehungen etc.

D-5 Qualitätsmanagement-Projekte

Auswahl von Qualitätsmanagementprojekten

1. Qualitätsmanagementprojekte aus den Kliniken

1.1 Erstellung von standardisierten Therapieplänen für die diagnostische Ganzkörperszintigraphie

Klinik/Abteilung:

Klinik und Poliklinik für Nuklearmedizin/Therapiestation

Projekt:

Erstellung von standardisierten Therapieplänen für die diagnostische Ganzkörperszintigraphie, diagnostische Ganzkörperszintigraphie unter rTSH sowie der Radiosynoviorthese (stationär)

Verantwortlich:

Pflegeteam im Qualitätszirkel

Hintergrund des Problems:

Fehlende Arbeitszeit für die aufwendige Dokumentation. Pflegeprozessqualität wurde von Mitarbeitern unterschiedlich verstanden. Fehlende Transparenz für andere Berufsgruppen.

Ausmaß des Problems (IST-Analyse):

Die Dokumentation musste aufwendig für jeden Patienten durchgeführt werden. Hierdurch war die Dokumentation oft unvollständig und somit schlecht für weitere Berufsgruppen (Ärzte, MTAs) nachvollziehbar. Neue Mitarbeiter benötigen längere Einarbeitungszeit.

Zielformulierung:

Zeitlich geringerer Dokumentationsaufwand. Transparenz und Strukturierung der Arbeitszeitabläufe. Einheitliches Qualitätsniveau.

Maßnahmen und deren Umsetzung:

Erstellung der standardisierten Therapiepläne im Qualitätszirkel. Arbeiten entsprechend der standardisierten Therapiepläne und gezielte Dokumentation unter Angabe des Arbeitsschrittes.

Evaluation der Zielerreichung:

Zeitaufwand für die Dokumentation hat sich verringert. Qualitätsniveau ist für jeden Mitarbeiter klar definiert. Effektivere Einarbeitung neuer Mitarbeiter. Bessere Transparenz der durchgeführten Arbeitsschritte.

1.2 Critical Incident Reporting System (CIRS)

Klinik/Abteilung:

Klinik und Poliklinik für Anästhesiologie

Verantwortlich:

PD Dr. U. Schwemmer

Hintergrund des Problems:

Kritische Situationen während der Patientenversorgung sind seltene Ereignisse. Die Identifikation von Ursachen für Fehler ist für die Optimierung der Sicherheit die Grundvoraussetzung.

Ausmaß des Problems (IST - Analyse):

Viele Beinahe-Zwischenfälle oder Störungen werden nicht bewusst als solche wahrgenommen und bleiben der Fehleranalyse verborgen.

Zielformulierung:

Ziel des Projektes ist die Etablierung einer Fehlerkultur innerhalb der Klinik. Die Fehler- und Zwischenfallsmeldungen sollen anonymisiert und strukturiert erfolgen, um so Probleme frühzeitig identifizieren zu können und Lösungen für die Verbesserung der Sicherheit schaffen zu können.

Maßnahmen und deren Umsetzung:

Entwicklung eines anonymen, klinikinternen, EDV-basierten Meldebogens, mit dem strukturiert Situationen erfasst und beschrieben werden, die für die Patientensicherheit relevant sind. Einsetzen einer Arbeitsgruppe zur Analyse der Meldungen.

Evaluation der Zielerreichung:

Regelmäßige Auswertung der Meldungen durch eine Arbeitsgruppe.

1.3 Steigerung der Dokumentationsdichte Modul Schlaganfall des BAQ

Klinik / Abteilung:

Klinik und Poliklinik für Neurologie

Verantwortlich:

PD Dr. W. Müllges

Zielsetzung des Projekts:

Aktualisierung und Verbesserung des Moduls Schlaganfall

Hintergrund/Vorgehen:

Die Fragebogendokumentation liegt in der Hand von aufnehmender Station und entlassender Station (bei fast regelmäßiger Verlegung der Patienten von Stroke Unit auf Allgemeinstation innerhalb der Neurologischen Klinik), so dass ein „Schwund“ der Dokumente zu beobachten war (Dokumentationsdichte gegenüber BAQ 2004 73%). Erstellen eines klinischen Dokumentationspfades mit Einbindung von Pflege und DRG-Assistentin. Überführung des Vorgehens in das KIS.

Aktueller Stand:

Die Dokumentationsdichte konnte 2006 auf 97% gesteigert werden.

Ausblick:

Im nächsten Schritt Fehleranalyse der nicht dokumentierten Fälle.

1.4 Modul Schlaganfall im Krankenhausinformationssystem

Klinik/Abteilung:

Klinik und Poliklinik für Neurologie

Verantwortlich:

PD Dr. W. Müllges, PD Dr. T. Menzel (Abteilung C), J. Mehlhase (SMI)

Zielsetzung des Projekts:

Entwicklung eines strukturierten Fallmanagements mit Entscheidungsbäumen als vernetztes

KIS-Dienstmodul

Hintergrund/Vorgehen:

Da im KIS ohnehin zahlreiche Befunde dokumentiert werden, bietet sich die Zusammenführung einer „To-do-Liste“ (Behandlungspfad) mit Fallmanagement und Schnittstelle Pflege-, Arzt- und Arbeitsplatz sowie mit Dienstprogrammen (Bildgebung, Labor, Funktionsstellen) an.

Aktueller Stand:

Die Programmversion wurde 2005 bereitgestellt, inklusive Entwicklung und Einbindung zahlreicher neuer ärztlicher und pflegeseitiger Befundungsdokumente. Aktuell wird die Terminvergabeplanung der einbezogenen Leistungsstellen vorgenommen, die Eingliederung des Entlassmanagements steht an.

Analyse der Prozesse und Fehlerindikatoren:

Online Prozessprüfung ab Mai 2006.

Ausblick:

In Phase 2 (September 2007) werden die Prozessabläufe statistisch auf Wahrscheinlichkeiten überprüft und Pfad-Knotenpunkte sowie Aufzweigungen definiert, um den zur Zeit sehr mächtigen Gesamtpfad für Einzelpatienten zu verschlanken (Verbesserung der von den Nutzern selber nicht kritisierten Bedienerfreundlichkeit).

1.5 Neuerstellung eines Ärztehandbuchs

Kliniken/Abteilungen:

Klinik und Poliklinik für Psychiatrie und Psychotherapie

Verantwortlich:

Dr. B. Warrings

Hintergrund des Problems:

Das Ärztehandbuch ist veraltet, der Änderungsdienst umständlich, zudem wird es offensichtlich als Grundlage für das ärztliche Arbeiten kaum mehr genutzt.

Ärztliches Handeln in der Psychiatrie und Psychotherapie umfasst mehrere Prozesse, die z.T. recht hohen Koordinationsbedarf haben. Eine sinnvolle Darlegung der Prozesse und Grundlagen ärztlichen Handelns ist zu fordern.

Ausmaß des Problems (Ist-Analyse):

Es gibt bisher keine validierte Aussage über das Anforderungsprofil an ein Ärztehandbuch. Der Nutzungsgrad ist offensichtlich gering.

Zielformulierung:

In einem ersten Schritt sollen die Anforderungen an ein Ärztehandbuch ermittelt werden. (Plan-Schritt im QM-Zyklus nach Deming)

Maßnahmen der Umsetzung:

Durchführung einer Befragung der Ärzte als erster Schritt

Evaluation der Zielerreichung:

Auswertung der Befragung (Indikatoren: Rücklaufquote des Fragebogens, Auswertung des Inhalts des Fragebogens: Häufigkeit der Nutzung des alten Ärztehandbuchs im letzten halben Jahr, Häufigkeit der Nennung von sinnvollen Inhalten des Ärztehandbuchs, Gewichtung der Nennung)

Sonstiges:

Nach der Auswertung und Gewichtung der geforderten Inhalte werden folgende Schritte durchgeführt:

Veröffentlichung und Anwenden des ärztlichen Handbuchs (Do)

In relativer kurzer Zeit Re-Evaluation (Check)

Fehlerkorrektur, Erweiterung, Neuauflage in verbesserter Form (Act)

(Zeitplan: Abschluss des ersten Qualitätszyklus bis 2008)

1.6 Optimierung der Arztbriefschreibung

Klinik/Abteilung:

Medizinische Klinik und Poliklinik I

Verantwortlich:

Dr. Kochsiek

Hintergrund des Problems:

Schnelles Schreiben/Verschicken von Arztbriefen

Ausmaß des Problems (IST-Analyse):

Zu lange Latenz zwischen Entlassung des Patienten und Arztbriefverschickung an Hausarzt

Zielformulierung:

Zeitnahe Fertigstellung von Arztbriefen

Maßnahmen und deren Umsetzung:

Umstrukturierung des Schreibbüros

Evaluation der Zielerreichung:

90% aller stationär behandelten Patienten verlassen mit einem fertigen Arztbrief die Klinik.

2. Zentrale Qualitätsmanagementprojekte

2.1 Dolmetscher-Pool

Klinik/Abteilung:

Abteilung A

Projekt:

Einführung eines Laien-Dolmetscherpools

Verantwortlich:

Frau B. Roelfsema

Hintergrund des Problems:

Im Klinikum werden Patienten verschiedenster Nationalitäten behandelt. Dies führt immer wieder zu Verständigungsproblemen insbesondere bei ärztlichen Aufklärungsgesprächen.

Ausmaß des Problems (IST-Analyse):

Nicht selten führt eine Sprachbarriere zu erheblichen Problemen bei der Kommunikation von behandelndem Personal und Patient bzw. Angehörigen.

Gleichzeitig gibt es eine Vielzahl von Mitarbeitern mit entsprechenden Sprachkenntnissen, die aber - wenn überhaupt - nur mit großen Mühen ausfindig gemacht werden können.

Zielformulierung:

Bei Verständigungsproblemen aufgrund unterschiedlicher Sprachenkenntnisse von Personal und Patient soll es möglichst unkompliziert möglich sein, einen Mitarbeiter des Klinikums mit entsprechenden Sprachkenntnissen als sog. Laien-Dolmetscher zu finden und hinzuzuziehen.

Maßnahmen und deren Umsetzung:

Mitarbeiter des Klinikums können sich auf freiwilliger Basis in einen Laien-Dolmetscherpool des Klinikums aufnehmen lassen. Über ein Auswahlmenü im Intranet werden die Mitarbeiter mit Sprachkenntnissen in der jeweiligen Landessprache samt Erreichbarkeit aufgeführt.

Evaluation der Zielerreichung:

Aktuell haben sich für insgesamt 27 Landessprachen jeweils einer oder mehrere Mitarbeiter als Laien-Dolmetscher zur Verfügung gestellt. Namen und Erreichbarkeit sind im Intranet unter der gesuchten Landessprache problemlos zu eruieren.

2.2 Etablierung einer einheitlichen Notfallausstattung

Klinik/Abteilung:

Abteilung A

Verantwortlich:

Dr. M. Kraus

Hintergrund des Problems:

Wiederholte Anfragen zur Notfallausstattung von einzelnen Stationen und Funktionsbereichen. Zu vitalen Notfällen hinzugerufene Notfallteams finden vor Ort sehr differente Notfallausstattungen vor.

Ausmaß des Problems (IST-Analyse):

Unterschiedlichste Vorhaltung von Notfall-Medikamenten und Notfallequipment auf den einzelnen Stationen durch individuelle Notfallkonzepte mit daraus resultierenden Schwierigkeiten ins-

besondere für hinzugerufenes Personal.

Zielformulierung:

Etablierung einer einheitlichen Basisnotfallausstattung in allen Bereichen des Klinikums.

Maßnahmen und deren Umsetzung:

Festlegung eines einheitlichen Notfallwagen-Typs und dessen Mindestausstattung durch eine interdisziplinäre und fachkompetente Projektgruppe.

Begehung aller Bereiche mit dem jeweils zuständigen ärztlichen und pflegerischen Personal zur Festlegung des genauen Bedarfs.

Zentrale Beschaffung der Notfallwägen und Erstellung von Ausstattungslisten samt visualisierter Bestückungshilfen.

Evaluation der Zielerreichung:

Abschluss des Projekts im Herbst 2007

2.3 Einführung eines elektronischen Speiseanforderungssystems

Klinik/Abteilung:

Verwaltung des Klinikums Referat F2

Verantwortlich:

W. Roth, Referatsleiter F2

Hintergrund des Problems:

Aufgrund von Patientenbeschwerden hinsichtlich der Essensqualität und der fehlenden individuellen Auswahlmöglichkeit der Essenkomponentenwahl wurde das System eingeführt.

Ausmaß des Problems (IST-Analyse):

Vor Einführung des Systems konnten die Essenwünsche der Patienten nur sehr begrenzt berücksichtigt werden. Weiter waren die Essenszeiten für die Mahlzeiten immer wieder ein begründeter Kritikpunkt.

Zielformulierung:

- Komponentenwahl bei allen Speisen der Tagesverpflegung durch den Patienten
- Optimierung der Essenszeiten durch logistische Reorganisationsmaßnahmen
- Erhöhung der Patientenzufriedenheit durch die qualitative Verbesserung der Speisen hinsichtlich Essenstemperatur und Präsentation

Maßnahmen und deren Umsetzung:

- Etablierung des DV-Systems ORGACARD unter interdisziplinärer Beteiligung
- Menüauswahl der Patienten mittels Befragung durch das Krankenpflegepersonal
- Umstellung der logistischen Abläufe in den Versorgungsbereichen
- fortlaufende Schulungen des Systems für die Anwender durch Fachkräfte

Evaluation der Zielerreichung:

Einrichtung einer Beschwerdehotline im Küchenbereich und im SMI während der Einführungsphase für Anwender des Systems.

Patientenbeschwerden werden über die offizielle Beschwerdestelle fortlaufend entgegengenommen und Verbesserungsmaßnahmen eingeleitet.

Ca. 6 Monate nach Einführung des Systems wurde eine Vorortbefragung auf den Stationen (Anwender und Patienten) durchgeführt und Verbesserungsmaßnahmen eingeleitet.

2.4 Einführung einer Parkraumbewirtschaftung

Klinik/Abteilung:

Verwaltung des Klinikums, Referat F2

Verantwortlich:

W. Roth, Referatsleiter F2

Hintergrund des Problems:

Patientenbeschwerden hinsichtlich der Parkraumnot für Kraftfahrzeuge der Patienten und Angehörigen im Rahmen der Krankenhausbehandlung; Emissionsbelastung durch den Parksuchverkehr (Lärm, Abgase); Sicherheitsprobleme durch verbotswidriges Parken in Rettungswegen

Ausmaß des Problem (IST-Analyse):

Die verfügbaren kliniknahen Parkplätze wurden von Beschäftigten belegt. Es gab keine Steuerungselemente zur geregelten Parkraumbellegung. Für Patientenfahrzeuge stand deshalb kaum Parkraum zur Verfügung.

Zielformulierung:

Mit dem Parkraumbewirtschaftungssystem sollen die verfügbaren Parkflächen kontingentiert werden, damit sichergestellt ist, dass für Fahrzeuge von Patienten ganztägig Parkplätze verfügbar sind.

Maßnahmen und deren Umsetzung:

- Beschränkung des gesamten Klinikgeländes
- Kontingentierung der Parkflächen für Patienten und Personal
- Steuerung über die Einführung von Parkgebühren für Patienten und Personal
- Installation eines Parkleitsystems zur Verfügbarkeit von Parkplätzen
- Einrichtung eines kostenfreien Shuttle-Busses für Patienten und Personal

Evaluation der Zielerreichung:

- Reduktion der Patientenbeschwerden hinsichtlich der Parkraumsituation
- Reduktion der Anzahl abgeschleppter Fahrzeuge
- Anzahl der verfügbaren Parkplätze laut Belegungsübersicht weitestgehend ausreichend

2.5 Einführung stichsicherer Nadelsysteme

Klinik/Abteilung:

Stabsstelle Medizinsicherheit

Verantwortlich:

Stabsstelle Medizinsicherheit, Referat F1

Hintergrund des Problems:

Die Technische Regel für Biologische Arbeitsstoffe (TRBA) 250 vom 17.05.06 fordert aus Arbeitsschutzgründen wo es nötig und möglich ist den Einsatz stichsicherer Nadelsysteme.

Ausmaß des Problems (IST-Analyse):

10 meist durch entsprechende Systeme vermeidbare Arbeitsunfälle durch Stiche mit Nadeln u.ä. in 2005 (14 Nadelstichverletzungen in 2004). Die ökonomischen und persönlichen Folgen einer möglichen Infektion durch HIV oder HBV durch einen solchen Arbeitsunfall sind i.d.R. erheblich.

Zielformulierung:

Verringerung der Arbeitsunfälle durch Nadelstichverletzungen

Maßnahmen und deren Umsetzung:

Probephase in verschiedenen Klinikbereichen mit verschiedenen stichsicheren Nadelsystemen. Verhandlungen mit den Herstellern. Festlegung auf ein passives System (keine Einweisung des Personals nötig). Umstellung des Lagerbestandes auf das neue System (Braun Vasofix Safety). Mitteilung an alle betroffenen Bereiche im Oktober 2006.

Evaluation der Zielerreichung:

Durch den klinikumsweiten Einsatz von stichsicheren Venenverweilkanülen wird zumindest diese erhebliche Risikoquelle 100%ig ausgeschlossen (Die Unfallstatistik 2006 liegt noch nicht vor).

2.6 Presscontainer für Nassmüllabfälle

Klinik/Abteilung:

Stabsstelle Medizinsicherheit

Verantwortlich:

Stabsstelle Medizinsicherheit, Referat F2

Hintergrund des Problems:

Es gab seit Mitte 2004 wiederholt Fehlwürfe von flüssigkeitsgefüllten Behältern (z.B. Redondrainagen) und blutgetränkten Materialien aus dem OP-Bereich in die regulären Presscontainer. Dadurch traten in erheblichem Maße Flüssigkeiten aus dem Container aus. Diese Hygieneproblematik führte zu wiederholten Beschwerden des Entsorgers und des eigenen Personals. Daraufhin wurden seit Mitte 2005 diese Abfälle ungepresst entsorgt, was zu nicht unerheblichen Mehrkosten führte.

Ausmaß des Problems:

Hygienische Belastung des eigenen und fremden Entsorgungspersonals (Arbeitssicherheit), Image des Klinikums. Reklamationen durch den externen Entsorger. Durch wiederholte Gespräche mit dem eigenen und fremden Personal konnte das Problem nicht gelöst werden.

Zielformulierung:

Problemlose und ökonomische Entsorgung von flüssigkeitsgefüllten Behältern (z.B. Redondrainagen) und blutgetränkten Materialien aus dem OP-Bereich.

Maßnahmen und deren Umsetzung:

Zusammen mit einem Abfallcontainerhersteller wurde ein Prototyp entwickelt, der den Abfall unabhängig von seinem Flüssigkeitsgehalt verpressen kann. Dieser Prototyp-Presscontainer wurde im November 2006 offiziell in Betrieb genommen. Dadurch ist eine Trennung flüssigkeitsgefüllter und trockener Abfälle nicht mehr nötig.

Evaluation der Zielerreichung:

Keine Beschwerden des Personals und zudem ökonomische Entsorgung der flüssigkeitsgefüllten Abfälle seit Inbetriebnahme des Prototyps.

3. Qualitätsmanagementprojekte aus dem Pflegebereich

3.1 Erweiterung des Modulsystems

Das mit großem Erfolg eingeführte Modulsystem im Zentrum für Operative Medizin (ZOM) für Artikel des klinikeigenen Zentrallagers soll in modifizierter Form auf das gesamte Klinikum übertragen und ebenso in der Versorgung mit Medikamenten aus der klinikeigenen Apotheke Anwendung finden. Diese beiden Projekte wurden parallel vorangetrieben mit der Maßgabe, vor Bezug des neuen Zentrums für Innere Medizin (ZIM) im Frühjahr 2009 abgeschlossen zu sein. Für das ZIM ist das Modulsystem analog zum ZOM in der „Vollversion“ vorgesehen. Die Planung hierfür hat bereits begonnen.

3.2 Einrichtung der Funktion des OP-Koordinators im Kopfklinikum

Das Modellprojekt „Pflegerischer Zentral-OP im Kopfklinikum“ wurde in die zweite Phase übergeleitet und neben dem Neurochirurgischen OP und OP der Augenklinik nun auch der OP der Klinik für Hals-, Nasen- und Ohrenkranke in das Konzept einbezogen. Die Koordination der pflegerischen Arbeitsabläufe und Personaleinsätze sowie die Sicherung der Qualität und Wirtschaftlichkeit sollen zu Beginn des neuen Jahres einem hauptamtlichen pflegerischen OP-Koordinator übertragen werden. Im Anschluss daran ist die Einrichtung bereichsübergreifender Arbeitszeiten sowie Nacht- und Bereitschaftsdienste unter Berücksichtigung der speziellen Arbeitsspitzen und wirtschaftlicher Gesichtspunkte in den einzelnen OP-Abteilungen geplant.

3.3 SAP-Personaleinsatzplanung

Nachdem die Implementierung des SAP-Dienstplanprogramms im gesamten Klinikum bereits im Jahr 2005 abgeschlossen war, mussten wegen des neuen Tarifvertrags Anpassungen und Neuprogrammierungen des Dienstplansystems vorgenommen werden, die bis weit in das Jahr 2007 reichen werden.

3.4 Einbindung der Pflege in das Klinikinformationssystem (KIS)

Mit der Anbindung an das Klinikinformationssystem (KIS) über das SAP-ISHmed Stationsmanagement und das OP-Modul ist die Pflege in das gesamte Patientenmanagement und das interdisziplinäre Datenmanagement involviert. Hier waren ständige Aktualisierungen und Erweiterungen der Dokumente nötig. Im Besonderen übernahmen die Pflegekräfte die Kodierung der pflegerelevanten Prozeduren und Nebendiagnosen, der Intensivscores und der teuren Medikamente und Blutprodukte. Im Rahmen der internen Qualitätssicherung wurde die Integration des Entlassmanagements in das bestehende System vorangetrieben. Die Daten, die aus den regelmäßigen Auswertungen der PPR resultierten, wurden von der Pflegedirektorin zur Planung und Steuerung des Personaleinsatzes genutzt.

3.5 Entlassungsmanagement

Die für die Zukunft prognostizierten Entwicklungen steigender Pflegebedarf und sinkende Verweildauer der Patienten erfordern dringend eine strukturierte Planung der Entlassung aus dem stationären und eine sichere Überleitung in den ambulanten und nachstationären Bereich. Nachdem die Implementierung nach den Vorgaben des Nationalen Expertenstandards im Vorjahr erfolgreich in der Medizinischen Klinik I vollzogen war, wurde das Entlassmanagement ab dem 29.05.2006 in der Neurologischen und Neurochirurgischen Klinik durchgeführt. Für die weitere Einführung im Klinikum wurden die Chirurgischen Kliniken ausgewählt, wo bereits erste Gespräche stattgefunden haben.

3.6 Zertifizierung ZSVA ZOM

Die Zentrale Sterilgutversorgungsabteilung (ZSVA) im Zentrum für Operative Medizin (ZOM) befand sich inmitten der Vorbereitungen auf die umfangreiche Zertifizierung nach DIN EN ISO 9000:2001 und DIN EN ISO 13485:2003. Die Zertifizierung wird noch in der ersten Hälfte des nächsten Jahres angestrebt. Diese Maßnahme hat neben der Erfüllung gesetzlicher Änderungen und behördlicher Auflagen zudem einen Marketing-Effekt und qualifiziert und berechtigt für eine Aufbereitung von Medizinprodukten für Dritte. Bisher hat deutschlandweit nur eine ZSVA einer Universitätsklinik ein solches Zertifikat erhalten.

3.7 Film

Der Informationsfilm über die Pflege wurde aktualisiert und soll nach seiner Fertigstellung im Jahr 2007 unter dem Titel „18 Kliniken im Kurzporträt“ im Patientenfernsehen zu sehen sein.

D-6 Bewertung des Qualitätsmanagements

Verschiedene Einrichtungen und Organisationseinheiten des Klinikums haben sich bereits einem freiwilligen Bewertungsprozess mittels eines akkreditierten Verfahrens erfolgreich unterzogen, einige befinden sich bereits in konkreten Planungen bzw. Vorbereitungen. Darüber hinaus erfolgte freiwillig die Teilnahme an bundes-/landesweiten Benchmark-Projekten, die insbesondere auf Initiative bzw. mit Unterstützung des Verbands der Uniklinika Deutschlands (VUD) durchgeführt wurden. Des Weiteren finden auch interne Benchmark- und Selbstbewertungsverfahren statt, die eben auch auf die Erfüllung von Qualitätszielen und nicht nur von betriebswirtschaftlichen oder gesetzlichen Vorgaben abzielen. Nachfolgend sollen für die verschiedenen Sparten einige Beispiele stichpunktartig aufgeführt werden:

freiwillig akkreditierte Verfahren:

- HLA-Labor der Transfusionsmedizin
Verfahren: EFI-Standard
Status: Jährliche Re-Akkreditierung
- Stammzellspenderdatei der Transfusionsmedizin
Verfahren: WMDA-Standards
Status: abgeschlossen
- Institut für Hygiene und Mikrobiologie
Verfahren: DIN EN ISO 15189 und DIN EN ISO/IEC 17025:2005
Status: Re-Akkreditierung 2005
- Universitäres Brustzentrum Würzburg
Verfahren: DIN EN ISO 9001:2000 kombiniert mit FAB-Audit
Status: Zertifizierung 2006
- Zentrale Sterilgutversorgungsabteilung (ZSVA) im ZOM
Verfahren: DIN EN ISO 9001:2000 und DIN EN ISO 13485:2003
Status: Zertifizierung läuft
- Stammzelltransplantationszentrum
Verfahren: durch DAG-KBT (Status: Zertifizierung 2002);
durch EBMT (Status: Akkreditierung 2003); Jacie (Status: in Vorbereitung)
- Hauttumorzentrum
Verfahren: DIN EN ISO 9001
Status: Zertifizierung in Vorbereitung
- Zentrum für Verdauungskrankheiten
Verfahren: DIN EN ISO 9001
Status: Zertifizierung in Vorbereitung
- Stroke Unit
Verfahren: DIN ISO 9001:2000
Status: Re-Zertifizierung 2006
- Klinik und Poliklinik für Dermatologie, Venerologie, Allergologie
Verfahren: DIN EN ISO 9001
Status: Zertifizierung in Vorbereitung

freiwillige externe Verfahren:

- Qualitätssicherung Schlaganfall der BLÄK (BAQ)
- Onko-KISS Nosokominale Infektion/Letalität in hämatologischen Bereichen
Status: läuft
- KISS Nosokominale Infektion/Letalität auf Intensivstationen
Status: läuft
- Teilnahme am Benchmarkverfahren des VUD (Verband der Uniklinika Deutschlands)
Status: halbjährlich

freiwillige interne Verfahren:

- MRSA Statistiken
Status: läuft
- Aufarbeitung Reanimations-Protokolle
Status: läuft
- Critical Incident Reporting System (CIRS), Anästhesie
Status: läuft
- Personaleinsatzplanung (PEP) Analytische Bedarfsberechnung/Schichtmodelle
Status: In Bearbeitung für den Ärztlichen Dienst
- MES[®]-Projekt (Verfahren zur Reduzierung des medizinischen Sachbedarfs)
Status: läuft
- Einführung eines flächendeckendes Qualitätsmesssystems in der Gebäudereinigung
Status: Pilotierung 2007
- Auswertung klinikumsweite Patientenbefragung
Status: durchgeführt 2006
- Patientenbefragung zur Optimierung des Essensanforderungssystem
Status: durchgeführt 2006