



Inhaltsverzeichnis:

Strukturierter Qualitätsbericht.....	1
Inhaltsverzeichnis:.....	2
Einleitung.....	6
A Struktur- und Leistungsdaten des Krankenhauses.....	7
A-1 Allgemeine Kontaktdaten des Krankenhauses.....	7
A-2 Institutionskennzeichen des Krankenhauses.....	7
A-3 Standort(nummer).....	7
A-4 Name und Art des Krankenhausträgers.....	7
A-5 Akademisches Lehrkrankenhaus.....	8
A-6 Organisationsstruktur des Krankenhauses.....	9
A-7 Regionale Versorgungsverpflichtung für die Psychiatrie.....	10
A-8 Fachabteilungsübergreifende Versorgungsschwerpunkte des Krankenhauses.....	10
A-9 Fachabteilungsübergreifende medizinisch-pflegerische Leistungsangebote des Krankenhauses.....	11
A-10 Allgemeine nicht-medizinische Serviceangebote des Krankenhauses.....	13
A-11 Forschung und Lehre des Krankenhauses.....	17
A-12 Anzahl der Betten im gesamten Krankenhaus nach § 108/109 SGB V (Stichtag 31.12. des Berichtsjahres).....	17
A-13 Fallzahlen des Krankenhauses.....	17
B Struktur- und Leistungsdaten der Organisationseinheiten / Fachabteilungen.....	18
B-1 Klinik für Anästhesie, Intensivmedizin und Schmerztherapie (3700).....	18
B-1.1 Name der Organisationseinheit / Fachabteilung.....	18
B-1.2 Versorgungsschwerpunkte der Organisationseinheit / Fachabteilung.....	19
B-1.3 Medizinisch-pflegerische Leistungsangebote der Organisationseinheit / Fachabteilung.....	19
B-1.4 Nicht-medizinische Serviceangebote der Organisationseinheit / Fachabteilung.....	19
B-1.5 Fallzahlen der Organisationseinheit / Fachabteilung.....	20
B-1.6 Hauptdiagnosen nach ICD.....	20
B-1.7 Prozeduren nach OPS.....	20
B-1.8 Ambulante Behandlungsmöglichkeiten.....	20
B-1.9 Ambulante Operationen nach § 115b SGB V.....	20
B-1.10 Zulassung zum Durchgangs-Arztverfahren der Berufsgenossenschaft.....	20
B-1.11 Apparative Ausstattung.....	21
B-1.12 Personelle Ausstattung.....	22
B-2 Augenheilkunde (2700).....	24
B-2.1 Name der Organisationseinheit / Fachabteilung.....	24
B-2.2 Versorgungsschwerpunkte der Organisationseinheit / Fachabteilung.....	25
B-2.3 Medizinisch-pflegerische Leistungsangebote der Organisationseinheit / Fachabteilung.....	26
B-2.4 Nicht-medizinische Serviceangebote der Organisationseinheit / Fachabteilung.....	26
B-2.5 Fallzahlen der Organisationseinheit / Fachabteilung.....	27
B-2.6 Hauptdiagnosen nach ICD.....	27
B-2.7 Prozeduren nach OPS.....	27
B-2.8 Ambulante Behandlungsmöglichkeiten.....	27
B-2.9 Ambulante Operationen nach § 115b SGB V.....	28
B-2.10 Zulassung zum Durchgangs-Arztverfahren der Berufsgenossenschaft.....	28
B-2.11 Apparative Ausstattung.....	28
B-2.12 Personelle Ausstattung.....	28
B-3 Chirurgische Klinik 1 (1500).....	30
B-3.1 Name der Organisationseinheit / Fachabteilung.....	30
B-3.2 Versorgungsschwerpunkte der Organisationseinheit / Fachabteilung.....	31

B-3.3 Medizinisch-pflegerische Leistungsangebote der Organisationseinheit / Fachabteilung.....	33
B-3.4 Nicht-medizinische Serviceangebote der Organisationseinheit / Fachabteilung	33
B-3.5 Fallzahlen der Organisationseinheit / Fachabteilung	33
B-3.6 Hauptdiagnosen nach ICD.....	34
B-3.7 Prozeduren nach OPS.....	34
B-3.8 Ambulante Behandlungsmöglichkeiten	34
B-3.9 Ambulante Operationen nach § 115b SGB V.....	35
B-3.10 Zulassung zum Durchgangs-Arztverfahren der Berufsgenossenschaft.....	35
B-3.11 Apparative Ausstattung.....	35
B-3.12 Personelle Ausstattung.....	37
B-4 Chirurgische Klinik 2 (1600).....	39
B-4.1 Name der Organisationseinheit / Fachabteilung	39
B-4.2 Versorgungsschwerpunkte der Organisationseinheit / Fachabteilung	40
B-4.3 Medizinisch-pflegerische Leistungsangebote der Organisationseinheit / Fachabteilung.....	42
B-4.4 Nicht-medizinische Serviceangebote der Organisationseinheit / Fachabteilung	42
B-4.5 Fallzahlen der Organisationseinheit / Fachabteilung	42
B-4.6 Hauptdiagnosen nach ICD.....	43
B-4.7 Prozeduren nach OPS.....	43
B-4.8 Ambulante Behandlungsmöglichkeiten	44
B-4.9 Ambulante Operationen nach § 115b SGB V.....	44
B-4.10 Zulassung zum Durchgangs-Arztverfahren der Berufsgenossenschaft.....	44
B-4.11 Apparative Ausstattung.....	44
B-4.12 Personelle Ausstattung.....	45
B-5 Klinik für Gynäkologie und Geburtshilfe (2400).....	47
B-5.1 Name der Organisationseinheit / Fachabteilung	47
Name: Klinik für Gynäkologie und Geburtshilfe.....	47
B-5.2 Versorgungsschwerpunkte der Organisationseinheit / Fachabteilung	48
B-5.3 Medizinisch-pflegerische Leistungsangebote der Organisationseinheit / Fachabteilung.....	50
B-5.4 Nicht-medizinische Serviceangebote der Organisationseinheit / Fachabteilung	50
B-5.5 Fallzahlen der Organisationseinheit / Fachabteilung	50
B-5.6 Hauptdiagnosen nach ICD.....	51
B-5.7 Prozeduren nach OPS.....	51
B-5.8 Ambulante Behandlungsmöglichkeiten	51
B-5.9 Ambulante Operationen nach § 115b SGB V.....	52
B-5.10 Zulassung zum Durchgangs-Arztverfahren der Berufsgenossenschaft.....	52
B-5.11 Apparative Ausstattung.....	52
B-5.12 Personelle Ausstattung.....	53
B-6 Hals-, Nasen-, Ohrenheilkunde (2600).....	55
B-6.1 Name der Organisationseinheit / Fachabteilung	55
B-6.2 Versorgungsschwerpunkte der Organisationseinheit / Fachabteilung	56
B-6.3 Medizinisch-pflegerische Leistungsangebote der Organisationseinheit / Fachabteilung.....	56
B-6.4 Nicht-medizinische Serviceangebote der Organisationseinheit / Fachabteilung	56
B-6.5 Fallzahlen der Organisationseinheit / Fachabteilung	56
B-6.6 Hauptdiagnosen nach ICD.....	57
B-6.7 Prozeduren nach OPS.....	57
B-6.8 Ambulante Behandlungsmöglichkeiten	57
B-6.9 Ambulante Operationen nach § 115b SGB V.....	58
B-6.10 Zulassung zum Durchgangs-Arztverfahren der Berufsgenossenschaft.....	58
B-6.11 Apparative Ausstattung.....	58
B-6.12 Personelle Ausstattung.....	58
B-7 Klinik für Kinder und Jugendliche (1000).....	60
B-7.1 Name der Organisationseinheit / Fachabteilung	60
B-7.2 Versorgungsschwerpunkte der Organisationseinheit / Fachabteilung	61
B-7.3 Medizinisch-pflegerische Leistungsangebote der Organisationseinheit / Fachabteilung.....	62
B-7.4 Nicht-medizinische Serviceangebote der Organisationseinheit / Fachabteilung	63

B-7.5 Fallzahlen der Organisationseinheit / Fachabteilung	63
B-7.6 Hauptdiagnosen nach ICD.....	63
B-7.7 Prozeduren nach OPS.....	64
B-7.8 Ambulante Behandlungsmöglichkeiten	64
B-7.9 Ambulante Operationen nach § 115b SGB V.....	64
B-7.10 Zulassung zum Durchgangs-Arztverfahren der Berufsgenossenschaft.....	64
B-7.11 Apparative Ausstattung.....	65
B-7.12 Personelle Ausstattung.....	66
B-8 Medizinische Klinik 1 (0300).....	68
B-8.1 Name der Organisationseinheit / Fachabteilung	68
B-8.2 Versorgungsschwerpunkte der Organisationseinheit / Fachabteilung	69
B-8.3 Medizinisch-pflegerische Leistungsangebote der Organisationseinheit / Fachabteilung.....	70
B-8.4 Nicht-medizinische Serviceangebote der Organisationseinheit / Fachabteilung	71
B-8.5 Fallzahlen der Organisationseinheit / Fachabteilung	71
B-8.6 Hauptdiagnosen nach ICD.....	72
B-8.7 Prozeduren nach OPS.....	72
B-8.8 Ambulante Behandlungsmöglichkeiten	72
B-8.9 Ambulante Operationen nach § 115b SGB V.....	73
B-8.10 Zulassung zum Durchgangs-Arztverfahren der Berufsgenossenschaft.....	73
B-8.11 Apparative Ausstattung.....	73
B-8.12 Personelle Ausstattung.....	74
B-9 Medizinische Klinik 2 (0700).....	76
B-9.1 Name der Organisationseinheit / Fachabteilung	76
B-9.2 Versorgungsschwerpunkte der Organisationseinheit / Fachabteilung	77
B-9.3 Medizinisch-pflegerische Leistungsangebote der Organisationseinheit / Fachabteilung.....	79
B-9.4 Nicht-medizinische Serviceangebote der Organisationseinheit / Fachabteilung	79
B-9.5 Fallzahlen der Organisationseinheit / Fachabteilung	79
B-9.6 Hauptdiagnosen nach ICD.....	80
B-9.7 Prozeduren nach OPS.....	80
B-9.8 Ambulante Behandlungsmöglichkeiten	80
B-9.9 Ambulante Operationen nach § 115b SGB V.....	81
B-9.10 Zulassung zum Durchgangs-Arztverfahren der Berufsgenossenschaft.....	81
B-9.11 Apparative Ausstattung.....	81
B-9.12 Personelle Ausstattung.....	81
B-10 Radiologisches Institut (3751)	84
B-10.1 Name der Organisationseinheit / Fachabteilung	84
B-10.2 Versorgungsschwerpunkte der Organisationseinheit / Fachabteilung	85
B-10.3 Medizinisch-pflegerische Leistungsangebote der Organisationseinheit / Fachabteilung.....	87
B-10.4 Nicht-medizinische Serviceangebote der Organisationseinheit / Fachabteilung	87
B-10.5 Fallzahlen der Organisationseinheit / Fachabteilung	87
B-10.6 Hauptdiagnosen nach ICD.....	87
B-10.7 Prozeduren nach OPS.....	88
B-10.8 Ambulante Behandlungsmöglichkeiten	88
B-10.9 Ambulante Operationen nach § 115b SGB V.....	88
B-10.10 Zulassung zum Durchgangs-Arztverfahren der Berufsgenossenschaft.....	88
B-10.11 Apparative Ausstattung.....	89
B-10.12 Personelle Ausstattung.....	89
B-11 Urologische Klinik (2200).....	91
B-11.1 Name der Organisationseinheit / Fachabteilung	91
B-11.2 Versorgungsschwerpunkte der Organisationseinheit / Fachabteilung	92
B-11.3 Medizinisch-pflegerische Leistungsangebote der Organisationseinheit / Fachabteilung.....	93
B-11.4 Nicht-medizinische Serviceangebote der Organisationseinheit / Fachabteilung	93
B-11.5 Fallzahlen der Organisationseinheit / Fachabteilung	93
B-11.6 Hauptdiagnosen nach ICD.....	94
B-11.7 Prozeduren nach OPS.....	94

B-11.8	Ambulante Behandlungsmöglichkeiten	94
B-11.9	Ambulante Operationen nach § 115b SGB V	95
B-11.10	Zulassung zum Durchgangs-Arztverfahren der Berufsgenossenschaft	95
B-11.11	Apparative Ausstattung	95
B-11.12	Personelle Ausstattung	96
B-12	Abteilung und Praxis für Strahlenheilkunde (3300)	98
B-12.1	Name der Organisationseinheit / Fachabteilung	98
B-12.2	Versorgungsschwerpunkte der Organisationseinheit / Fachabteilung	99
B-12.3	Medizinisch-pflegerische Leistungsangebote der Organisationseinheit / Fachabteilung	99
B-12.4	Nicht-medizinische Serviceangebote der Organisationseinheit / Fachabteilung	99
B-12.5	Fallzahlen der Organisationseinheit / Fachabteilung	99
B-12.6	Hauptdiagnosen nach ICD	100
B-12.7	Prozeduren nach OPS	100
B-12.8	Ambulante Behandlungsmöglichkeiten	100
B-12.9	Ambulante Operationen nach § 115b SGB V	100
B-12.10	Zulassung zum Durchgangs-Arztverfahren der Berufsgenossenschaft	100
B-12.11	Apparative Ausstattung	101
B-12.12	Personelle Ausstattung	102
C	Qualitätssicherung	104
C-1	Teilnahme an der externen vergleichenden Qualitätssicherung nach § 137 Abs. 1 Satz 3 Nr. 1 SGB V (BQS-Verfahren)	104
C-1.1	Im Krankenhaus erbrachte Leistungsbereiche / Dokumentationsrate	104
C-1.2	Ergebnisse für ausgewählte Qualitätsindikatoren aus dem BQS-Verfahren	105
C-2	Externe Qualitätssicherung nach Landesrecht gemäß § 112 SGB V	115
C-3	Qualitätssicherung bei Teilnahme an Disease-Management-Programmen (DMP) nach § 137f SGB V	115
C-4	Teilnahme an sonstigen Verfahren der externen vergleichenden Qualitätssicherung	115
C-5	Umsetzung der Mindestmengenvereinbarung nach § 137 Abs. 1 S. 3 Nr. 3 SGB V	115
C-6	Ergänzende Angaben bei Nicht-Umsetzung der Mindestmengenvereinbarung nach § 137 Abs. 1 S. 3 Nr. 3 SGB V (Ausnahmeregelung)	115
D	Qualitätsmanagement	116
D-1	Qualitätspolitik	116
D-2	Qualitätsziele	119
D-3	Aufbau des einrichtungsinternen Qualitätsmanagements	119
D-4	Instrumente des Qualitätsmanagements	121
D-5	Qualitätsmanagement-Projekte	121
D-6	Bewertung des Qualitätsmanagements	122

Gesetzlicher Qualitätsbericht für das Berichtsjahr 2006

Einleitung

Sehr geehrte Damen und Herren,

in unserem Leitbild haben wir, neben einer umfassenden und zeitgemäßen Behandlung und Versorgung unserer Patienten auf einem hohen Niveau, auch eine kontinuierliche Verbesserung und den schrittweisen Aufbau eines umfassenden Qualitätsmanagementsystems festgeschrieben.

Neben den bereits seit mehreren Jahren erfolgreich bestandenen Zertifizierungen einzelner Kliniken und Institute nach DIN EN ISO 9001:2000, haben wir uns im Jahr 2004 für eine Zertifizierung des gesamten Klinikums nach „KTQ®“ (Kooperation für Transparenz und Qualität im Gesundheitswesen) entschieden. Im Zentrum des KTQ® - Systems steht die bestmögliche Patientenversorgung unter optimierten Arbeitsbedingungen für die im Krankenhaus Tätigen, wobei sowohl Abläufe als auch Ergebnisse gleichermaßen betrachtet werden. Eine Anmeldung zur KTQ® Zertifizierung ist bereits erfolgt, womit die Zertifizierung im Jahr 2007 ansteht.

Somit ist heute Qualitätsmanagement im Dienstleistungssektor ein fester Bestandteil, denn optimale Behandlungsergebnisse und höchste Qualität bei gleichzeitiger Wirtschaftlichkeit sind Erwartungen, die das Gesundheitssystem und die Öffentlichkeit an ein modernes Krankenhaus stellen.

Seit dem Jahr 2000 hat der Gesetzgeber alle Leistungserbringer erstmals per Gesetz verpflichtet sich an einrichtungsübergreifenden Maßnahmen zur Qualitätssicherung zu beteiligen. Darüber hinaus besteht die Verpflichtung zur Einführung und Weiterentwicklung eines einrichtungsinternen Qualitätsmanagements.

Der nachfolgende strukturierte Qualitätsbericht (gem. § 137 SGB V) für das Jahr 2006 zeigt Ihnen, dass das Klinikum Fürth diese Vorgaben erfüllt, und nachweislich zu einem der leistungsfähigsten Krankenhäusern Bayerns gehört.

Peter Krappmann
Vorstand Klinikum Fürth

Die Krankenhausleitung, vertreten durch den Vorstand des Klinikums Fürth, Herrn Peter Krappmann, ist verantwortlich für die Vollständigkeit und Richtigkeit der Angaben im Qualitätsbericht.

A Struktur- und Leistungsdaten des Krankenhauses

A-1 Allgemeine Kontaktdaten des Krankenhauses

Klinikum Fürth

Hausanschrift:

Klinikum Fürth
Jakob-Henle-Straße 1

90766 Fürth

Telefon / Fax

Telefon: 0911/7580-0
Fax: 0911/7580-1009

Internet

E-Mail: info@klinikum-fuerth.de
Homepage: <http://www.klinikum-fuerth.de>

A-2 Institutionskennzeichen des Krankenhauses

Institutionskennzeichen: 260950077

A-3 Standort(nummer)

Standort(nummer): 00

A-4 Name und Art des Krankenhausträgers

Träger: Selbständiges Kommunalunternehmen Klinikum Fürth
Anstalt des öffentlichen Rechts

Art: öffentlich



A-5 Akademisches Lehrkrankenhaus

Das Krankenhaus ist ein akademisches Lehrkrankenhaus.

Name der Universität: Lehrkrankenhaus der Friedrich-Alexander-Universität Erlangen-Nürnberg
Berufsfachschule für Krankenpflege
Berufsfachschule für Kinderkrankenpflege



Abb. 2: Klinikumsleitung (von links nach rechts): Ärztlicher Direktor Hr. Prof. Dr. Jens Klinge, Vorstand Hr. Peter Krappmann, Pflegemanagerin Fr. Irene Hößl, Verwaltungsleiter Hr. Thomas Stock

A – Struktur- und Leistungsdaten

A-6 Organisationsstruktur des Krankenhauses



Abb.: Organigramm Klinikum Fürth



A-7 Regionale Versorgungsverpflichtung für die Psychiatrie

Eine regionale Versorgungsverpflichtung trifft bei unserer Einrichtung nicht zu.

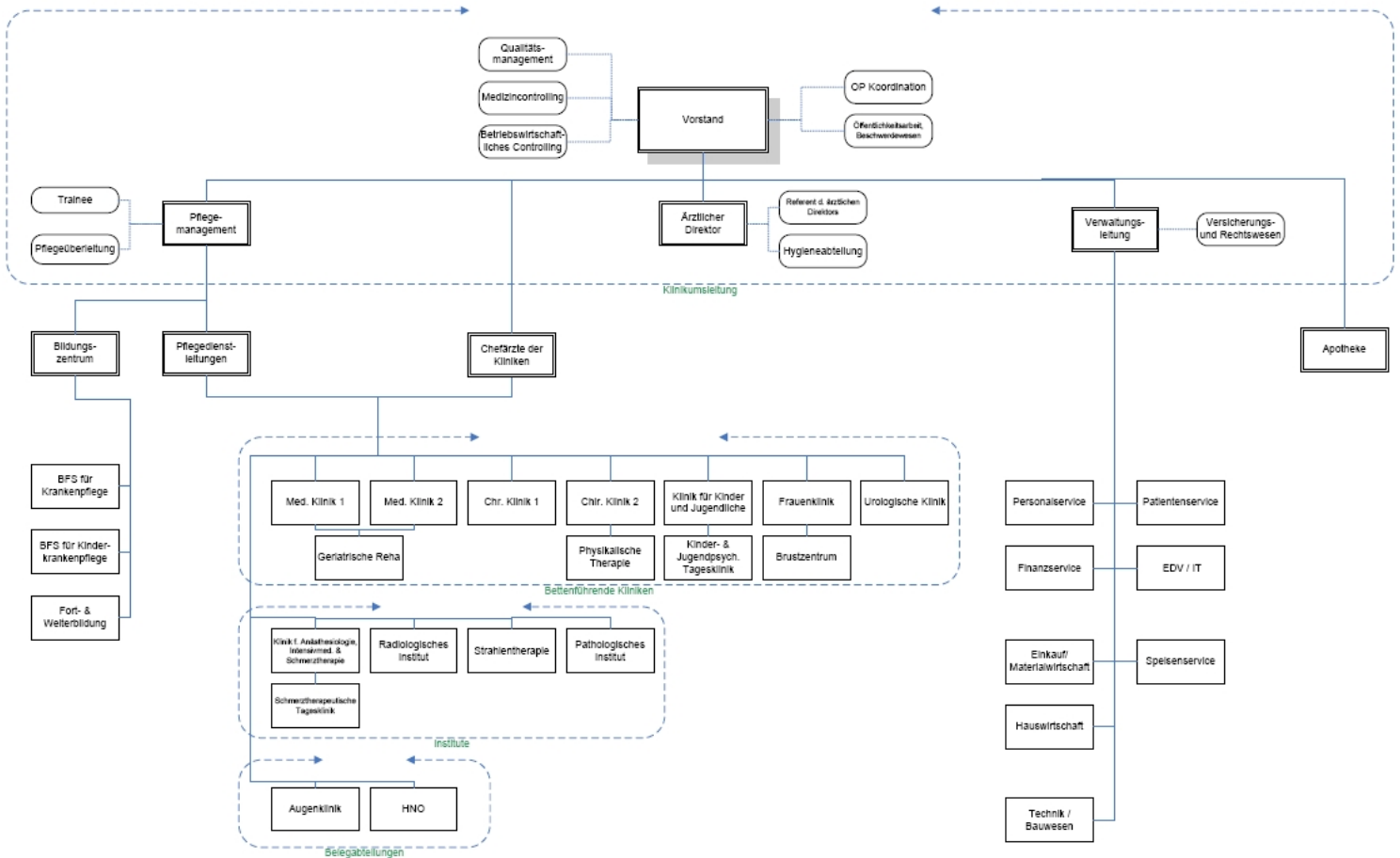
A-8 Fachabteilungsübergreifende Versorgungsschwerpunkte des Krankenhauses

• VS01 Brustzentrum

Fachabteilungen, die an dem Versorgungsschwerpunkt beteiligt sind:

- 2400 - Klinik für Gynäkologie und Geburtshilfe
- 0700 - Medizinische Klinik 2
- 3751 - Radiologisches Institut

Kommentar / Erläuterungen:

Unser Ansatz ist die ganzheitliche Behandlung aller Brusterkrankungen. Dafür arbeiten am Klinikum Fürth Spezialisten verschiedener Fachrichtungen wie Radiologie, Pathologie, Strahlentherapie, Onkologie, Gynäkologie und der Ästhetischen und Plastischer Chirurgie eng zusammen.

Die psychologische Betreuung unserer Patientinnen rundet die ganzheitliche Versorgung ab.

• VS02 Perinatalzentrum

Fachabteilungen, die an dem Versorgungsschwerpunkt beteiligt sind:

- 1000 - Klinik für Kinder und Jugendliche
- 2400 - Klinik für Gynäkologie und Geburtshilfe

Kommentar / Erläuterungen:

Das Perinatalzentrum betreut unter anderem Frauen mit Risikoschwangerschaften und Frühgeborene. Als anerkanntes Perinatalzentrum bietet das Klinikum Fürth eine intensive Zusammenarbeit mit verschiedenen Fachdisziplinen unter einem Dach.

So verfügt das Klinikum zum Beispiel über eine hochspezialisierte Intensivstation für erkrankte Neugeborene. Bei Bedarf sind entsprechend speziell ausgebildete Fachärzte sofort zur Stelle. Das gilt auch für die anästhesiologische Klinik.

A-9 Fachabteilungsübergreifende medizinisch-pflegerische Leistungsangebote des Krankenhauses

- MP03 Angehörigenbetreuung/ -beratung/ -seminare
- MP04 Atemgymnastik
- MP06 Basale Stimulation
- MP07 Beratung/ Betreuung durch Sozialarbeiter
- MP08 Berufsberatung/ Rehabilitationsberatung
- MP09 Besondere Formen/ Konzepte der Betreuung von Sterbenden
- MP10 Bewegungsbad/ Wassergymnastik
- MP11 Bewegungstherapie
- MP12 Bobath-Therapie
- MP13 Diabetiker-Schulung
- MP14 Diät- und Ernährungsberatung
- MP15 Entlassungsmanagement
- MP16 Ergotherapie
- MP17 Fallmanagement/ Case Management/ Primary Nursing/ Bezugspflege
- MP21 Kinästhetik
- MP24 Lymphdrainage
- MP25 Massage
- MP26 Medizinische Fußpflege
- MP31 Physikalische Therapie
- MP32 Physiotherapie/ Krankengymnastik
- MP34 Psychologisches/ psychotherapeutisches Leistungsangebot/ Psychosozialdienst
- MP35 Rückenschule/ Haltungsschulung
- MP37 Schmerztherapie/ -management

A – Struktur- und Leistungsdaten

- MP39 Spezielle Angebote zur Anleitung und Beratung von Patienten und Angehörigen
- MP42 Spezielles pflegerisches Leistungsangebot
- MP45 Stomatherapie und -beratung
- MP47 Versorgung mit Hilfsmitteln/ Orthopädietechnik
- MP48 Wärme- u. Kälteanwendungen
- MP49 Wirbelsäulengymnastik
- MP50 Wochenbettgymnastik
- MP51 Wundmanagement
- MP52 Zusammenarbeit mit/ Kontakt zu Selbsthilfegruppen



A-10 Allgemeine nicht-medizinische Serviceangebote des Krankenhauses

Räumlichkeiten

- SA01 Aufenthaltsräume
- SA02 Ein-Bett-Zimmer
- SA03 Ein-Bett-Zimmer mit eigener Nasszelle
- SA04 Fernsehraum
- SA06 Rollstuhlgerechte Nasszellen
- SA08 Teeküche für Patienten
- SA10 Zwei-Bett-Zimmer
- SA11 Zwei-Bett-Zimmer mit eigener Nasszelle

Ausstattung der Patientenzimmer

- SA12 Balkon/ Terrasse
- SA13 Elektrisch verstellbare Betten
- SA14 Fernsehgerät am Bett/ im Zimmer
- SA17 Rundfunkempfang am Bett
- SA18 Telefon



Verpflegung

• SA20 Frei wählbare Essenszusammenstellung (Komponentenwahl)

Kommentar / Erläuterungen:

In enger Zusammenarbeit mit den Diätassistentinnen unterstützt unsere Küche den Genesungsprozess durch eine abwechslungsreiche und sinnvolle Ernährung. Das Frühstück kann individuell täglich neu zusammengestellt werden. Die wöchentlich wechselnde Speisekarte bietet täglich drei verschiedene Mittag- und Abendessen zur Wahl. Soweit es die Kostform des Patienten zulässt, können die Menüs selbst zusammen gestellt werden. Sollte keine dieser Alternativen zusagen, besteht die Möglichkeit von weiteren Speisenangeboten zur Auswahl. Hierzu werden die Patienten täglich besucht durch die Verpflegungsassistentinnen auf den Zimmern, um die individuellen Essenswünsche aufzunehmen. Gerne berücksichtigen wir eventuelle Abneigungen, Wünsche, Größe der Portionen und freuen uns über Verbesserungsvorschläge.

• SA21 Kostenlose Getränkebereitstellung (Mineralwasser)

Ausstattung/ Besondere Serviceangebote des Krankenhauses

• SA22 Bibliothek

Kommentar / Erläuterungen:

Kostenlose Nutzung einer umfangreichen Bibliothek im Bereich der Lila Dienste.

• SA23 Cafeteria

• SA25 Fitnessraum

• SA26 Friseursalon

• SA28 Kiosk/ Einkaufsmöglichkeiten

• SA29 Kirchlich-religiöse Einrichtungen (Kapelle, Meditationsraum)

Kommentar / Erläuterungen:

Das Klinikum Fürth verfügt über eine eigene Kapelle mit Andachtraum. Zusätzlich wird das Klinikum beteuert durch entsprechend konfessionell tätigen Personen und einer eigenen Seelsorge.

• SA30 Klinikeigene Parkplätze für Besucher und Patienten

Kommentar / Erläuterungen:

Parkplätze sind in ausreichender Anzahl im und um das Klinikum vorhanden. Ab 2008 wird ein eigenes Parkhaus auf dem Klinikgelände in Betrieb genommen.

• SA31 Kulturelle Angebote

Kommentar / Erläuterungen:

In regelmäßigen Abständen finden kulturelle Veranstaltungen am Klinikum statt. Ein eigens entwickelter "Patienten - Kulturspaziergang" wurde am Klinikum implementiert.

• SA32 Maniküre/ Pediküre

Kommentar / Erläuterungen:

Auf dem Gelände des Klinikum Fürth steht den Patienten eine Podologin mit ihrer Praxis zur Verfügung. Die Behandlungen werden selbstverständlich auch während des stationären Aufenthaltes auf der jeweiligen Station durchgeführt.

• SA33 Parkanlage

Kommentar / Erläuterungen:

Eine weitläufige Parkanlage mit altem Baumbestand ist unmittelbarer Teil des Klinikumgeländes, und steht den Patienten und Besuchern als Erholungsraum zur Verfügung.

• SA34 Rauchfreies Krankenhaus

• SA36 Schwimmbad

• SA37 Spielplatz

Kommentar / Erläuterungen:

Besonders erwähnenswert ist der therapeutische Spieltreff, mit weitläufiger und gut ausgestatteter Dachterasse. Die Berteuung erfolgt durch pädagogisch geschultes Fachpersonal.

Persönliche Betreuung

• SA39 Besuchsdienst/"Grüne Damen"

Kommentar / Erläuterungen:

Freiwillig – engagiert – kompetent. Dieser Ansatz beschreibt das ehrenamtliche Engagement am Klinikum Fürth. Und diese Charakteristika trägt nun auch das Gütesiegel „Premium Service“, mit dem die Lila Dienste ausgezeichnet wurden. Das Besondere dabei: Noch niemals vorher verlieh der TÜV Rheinland Leben und Gesundheit GmbH, Nürnberg, dieses Zertifikat an eine Einrichtung im ehrenamtlichen Bereich.

Die Lila Dienste umfassen: den gemütlichen Treffpunkt Lila Ecke, den Lila Ball als Begleit- und Besorgungsservice während des stationären Aufenthalts sowie die Lila Brücke für Hilfe bei Entlassung und Nachsorge.

• SA40 Empfangs- und Begleitdienst für Patienten und Besucher

Kommentar / Erläuterungen:

Siehe Grüne Damen - am Klinikum "Lila Dienste" genannt.

• SA41 Dolmetscherdienste

• SA42 Seelsorge

Kommentar / Erläuterungen:

Die Seelsorge am Klinikum Fürth ist ein Dienst der Evangelisch-Lutherischen und der Katholischen Kirche. Sie ist für Patienten, Angehörige und Mitarbeitende des Klinikums da. In der Kapelle des Klinikums finden regelmäßig Gottesdienste statt, zusätzlich ergänzt ein ehrenamtlicher ökumenischer Besuchsdienst das seelsorgerische Angebot.

Die Seelsorge ist eine unabhängige Dienststelle im Klinikum. Die hauptamtlichen und ehrenamtlichen Seelsorger werden ausschließlich von den Kirchen finanziert.

Sonstige nicht-medizinische Serviceangebote

• SA00 Pflegeüberleitung

Kommentar / Erläuterungen:

Im Rahmen der Pflegeüberleitung steht den Patienten eine Fachkraft beratend zur Verfügung, um diese Fragen zu klären:

- Entlassung nach Hause (häusliche Krankenpflege)
- Inanspruchnahme von ambulanten Pflegediensten, Pflegehilfsmitteln, Essen auf Rädern, Hausnotruf oder hauswirtschaftlicher Versorgung
- und alle Leistungen der Pflegeversicherung und der Krankenkasse



A-11 Forschung und Lehre des Krankenhauses

Das Klinikum Fürth bietet folgende Berufsausbildungen an:

- Ausbildung zum Gesundheits- und Krankenpfleger an unserer Berufsfachschule für Krankenpflege
- Ausbildung zum Gesundheits- und Kinderkrankenpfleger an unserer Berufsfachschule für Kinderkrankenpflege

Kontakt:

Klinikum Fürth

Berufsfachschule für Krankenpflege (Dr. Christine Brendebach)

Berufsfachschule für Kinderkrankenpflege (Gabriele Fley)

Jakob-Henle-Str. 1

90766 Fürth

0911/7580-6003

0911/7580-6002

Das Klinikum Fürth bietet zusätzlich folgende Berufsausbildungen an:

- Ausbildung zur Medizinischen Fachangestellten
- Ausbildung zur Kauffrau / zum Kaufmann im Gesundheitswesen
- Ausbildung zum / zur Operationstechnischen Assistent/in (OTA)
- Ausbildung zum / zu Elektroniker/in für Betriebstechnik
- Ausbildung zum / zur Informatikkaufmann / -frau

Klinikum Fürth

Personalabteilung

Jakob-Henle-Str. 1

90766 Fürth

0911/7580-4160

A-12 Anzahl der Betten im gesamten Krankenhaus nach § 108/109 SGB V (Stichtag 31.12. des Berichtsjahres)

Anzahl Betten: 746

A-13 Fallzahlen des Krankenhauses

Stationäre Patienten: 31757

Ambulante Patienten: 35086

B Struktur- und Leistungsdaten der Organisationseinheiten / Fachabteilungen

B-1 Klinik für Anästhesie, Intensivmedizin und Schmerztherapie (3700)

B-1.1 Name der Organisationseinheit / Fachabteilung

Name: Klinik für Anästhesie, Intensivmedizin und Schmerztherapie

Ansprechpartner: Ärztliche Leitung: Chefarzt Dr. med. Ulrich Frucht

Pflegedienstleitung: Dipl. Pflegewirtin (FH) Renate Fuhr
Dipl. Pflegewirt (FH) Dirk Genz

Abteilungsart: Hauptabteilung

Hausanschrift

Klinikum Fürth
Klinik für Anästhesie, Intensivmedizin und Schmerztherapie
Jakob-Henle-Straße 1

90766 Fürth

Telefon

Telefon: 0911/7580-1281

Fax: 0911/7580-1896

Internet

E-Mail: anaesthesie@klinikum-fuerth.de

Homepage: <http://www.klinikum-fuerth.de>



B-1.2 Versorgungsschwerpunkte der Organisationseinheit / Fachabteilung

Sonstige Versorgungsschwerpunkte

• VS00 Medizinisches Leistungsspektrum der operativen Intensivstation

Kommentar / Erläuterungen:

- Alle üblichen Anästhesie-Verfahren (über 13.000 Narkosen / Jahr)
 - o Allgemeinanästhesie
 - o Regional- und Lokalanästhesie
 - o Kombinationsanästhesie
 - o Lokalanästhesie am Auge
- Operative Intensivstation mit 14 Betten (892 behandelte Patienten)
 - o Alle gängigen Behandlungsverfahren der Intensivmedizin
 - o Künstliche Ernährung
 - o Langzeitbeatmung mit insgesamt 42.679 Patientenbeatmungsstunden
 - o Nierenersatzverfahren / Dialyse

• VS00 Besondere Versorgungsschwerpunkte der operativen Intensivstation

Kommentar / Erläuterungen:

- Versorgung von Patienten bei Komplexen Eingriffen am Brustkorb und der Lunge
- Anästhesiologische Versorgung von Patienten während Augenoperationen
- Beratung und Therapie bei akuten oder chronischen Schmerzzuständen
 - o Schmerztherapeutische Tagesklinik
 - o Praxis für Schmerztherapie
- Eigenblutspende

B-1.3 Medizinisch-pflegerische Leistungsangebote der Organisationseinheit / Fachabteilung

- MP02 Akupunktur

B-1.4 Nicht-medizinische Serviceangebote der Organisationseinheit / Fachabteilung

Räumlichkeiten

- SA09 Unterbringung Begleitperson

Kommentar / Erläuterungen:

Eine Unterbringung von Begleitpersonen ist im Ausnahmefall im Personalwohngebäude möglich.

Ausstattung/ Besondere Serviceangebote des Krankenhauses

- SA24 Faxempfang für Patienten

B-1.5 Fallzahlen der Organisationseinheit / Fachabteilung

Behandelte Fälle in der operativen Intensivstation im Berichtsraum: 892

B-1.6 Hauptdiagnosen nach ICD

Es wurden keine Diagnosen nach ICD-10 erstellt.

B-1.7 Prozeduren nach OPS

OPS-301 Ziffer	Fallzahl	Umgangssprachliche Beschreibung
8-930	272	Kontinuierliche elektronische Überwachung (über Bildschirm) von Atmung, Herz und Kreislauf
8-980	271	Intensivmedizinische Komplexbehandlung (Basisprozedur)
8-831	110	Legen, Wechsel oder Entfernung eines Katheters in Venen, die direkt zum Herzen führen
8-931	94	Kontinuierliche elektronische Überwachung (über Bildschirm) von Atmung, Herz und Kreislauf mit Messung des zentralen Venendruckes
8-800	80	Transfusion von Vollblut, Konzentraten roter Blutkörperchen oder Konzentraten von Blutgerinnungsplättchen
1-620	52	Spiegelung der Luftröhre und der Bronchien
8-910	35	Schmerztherapie durch Injektion von Medikamenten in den Rückenmarkkanal
8-701	35	Einfache Einführung einer kurzes Schlauches (=Tubus) in die Luftröhre zur Offenhaltung der Atemwege
8-919	24	Komplexe Akutschmerzbehandlung
8-854	23	Blutwäsche (=extrakorporales Nierenersatzverfahren, bei dem die mangelnde oder fehlende Entgiftungsfunktion der Niere durch eine direkt an den Blutkreislauf angeschlossene „künstliche Niere“ ersetzt wird)

Tabelle B-1.7 Klinik für Anästhesie, Intensivmedizin und Schmerztherapie: Prozeduren nach OPS

B-1.8 Ambulante Behandlungsmöglichkeiten

Ambulante Behandlungsmöglichkeiten werden nicht angeboten.

B-1.9 Ambulante Operationen nach § 115b SGB V

Es wurden keine ambulante Operationen nach § 115b SGB V durchgeführt.

B-1.10 Zulassung zum Durchgangs-Arztverfahren der Berufsgenossenschaft

- Ein Arzt mit ambulanter D-Arzt-Zulassung ist nicht vorhanden.
- Es liegt keine BG-Zulassung vor.

B-1.11 Apparative Ausstattung

• AA01 Angiographiegerät

Kommentar / Erläuterungen:

Zentrale Verfügbarkeit im Institut für Radiologie des Klinikums Fürth (24h-Bereitschaft)

• AA03 Belastungs-EKG/ Ergometrie

• AA05 Bodyplethysmographie

• AA07 Cell Saver (im Rahmen einer Bluttransfusion)

• AA08 Computertomograph (CT)

- 24h-Notfallverfügbarkeit ist gegeben

Kommentar / Erläuterungen:

Zentrale Verfügbarkeit im Institut für Radiologie des Klinikums Fürth (24h-Bereitschaft)

• AA12 Endoskopie

Kommentar / Erläuterungen:

Bronchoskopie, Gastroskopie und Coloskopie möglich.

• AA13 Geräte der invasiven Kardiologie (z.B. Herzkatheterlabor, Ablationsgenerator, Kardioversionsgerät, Herzschrittmacherlabor)

- 24h-Notfallverfügbarkeit ist gegeben

• AA14 Geräte für Nierenersatzverfahren (Hämofiltration, Dialyse, Peritonealdialyse)

- 24h-Notfallverfügbarkeit ist gegeben

• AA22 Magnetresonanztomograph (MRT)

- 24h-Notfallverfügbarkeit ist gegeben

Kommentar / Erläuterungen:

Zentrale Verfügbarkeit im Institut für Radiologie des Klinikums Fürth

• AA27 Röntengerät/ Durchleuchtungsgerät (z.B. C-Bogen)

- 24h-Notfallverfügbarkeit ist gegeben

Kommentar / Erläuterungen:

C-Bogen vor Ort vorhanden.

• AA29 Sonographiegerät/ Dopplersonographiegerät

Sonstige apparative Ausstattung

• AA00 Bronchoskopie

Kommentar / Erläuterungen:

Die Klinik verfügt über eine mobile Bronchoskopieeinheit.

B-1.12 Personelle Ausstattung

B-1.12.1 Ärzte

Ärzte	Anzahl Vollkräfte	Kommentar/ Ergänzung
Ärzte insgesamt (außer Belegärzte)	35	
davon Fachärzte (außer Belegärzte)	17	

Tabelle B-1.12 Klinik für Anästhesie, Intensivmedizin und Schmerztherapie: Anzahl Ärzte

B-1.12.1 Ärzte (Fachexpertise Qualifikationen)

• AQ01 Anästhesiologie

• AQ59 Transfusionsmedizin

B-1.12.1 Ärzte (Fachexpertise Zusatzweiterbildung)

• ZF01 Ärztliches Qualitätsmanagement

• ZF02 Akupunktur

• ZF15 Intensivmedizin

• ZF28 Notfallmedizin

• ZF30 Palliativmedizin

• ZF38 Röntgendiagnostik

• ZF42 Spezielle Schmerztherapie

B-1.12.2 Pflegepersonal

Pflegekräfte	Anzahl Vollkräfte	Kommentar/ Ergänzung
Pflegekräfte insgesamt	15	
Davon examinierte Gesundheits- und Krankenpfleger bzw. Gesundheits- und Kinderkrankenpfleger (3 Jahre, ohne und mit entsprechender Fachweiterbildung)	15	

<i>Pflegekräfte</i>	<i>Anzahl Vollkräfte</i>	<i>Kommentar/ Ergänzung</i>
Davon examinierte Gesundheits- und Krankenpfleger bzw. Gesundheits- und Kinderkrankenpfleger (3 Jahre, mit entsprechender Fachweiterbildung)	12	

Tabelle B-1.12 Klinik für Anästhesie, Intensivmedizin und Schmerztherapie: Anzahl Pflegekräfte

B-1.12.3 Spezielles therapeutisches Personal

• SP02 Arzthelfer

• SP11 Kinästhetikbeauftragte

• SP12 Kinästhetikmentoren

• SP21 Physiotherapeuten

• SP23 Psychologen

• SP24 Psychotherapeuten

• SP26 Sozialpädagogen

• SP27 Stomatherapeuten

• SP28 Wundmanager



B-2 Augenheilkunde (2700)

B-2.1 Name der Organisationseinheit / Fachabteilung

Name: Augenklinik

Ansprechpartner: Ärztliche Leitung: Dr. med. Ober - Dr. med. Scharrer & Partner

Pflegedienstleitung: Dipl. Pflegewirtin (FH) Renate Fuhr

Abteilungsart: Belegabteilung

Hausanschrift

Klinikum Fürth
Augenheilkunde
Jakob-Henle-Straße 1

90766 Fürth

Telefon

Telefon: 0911/7580-1331

Internet

E-Mail: augenklinik@klinikum-fuerth.de

Homepage: <http://www.oberscharrer.de/>

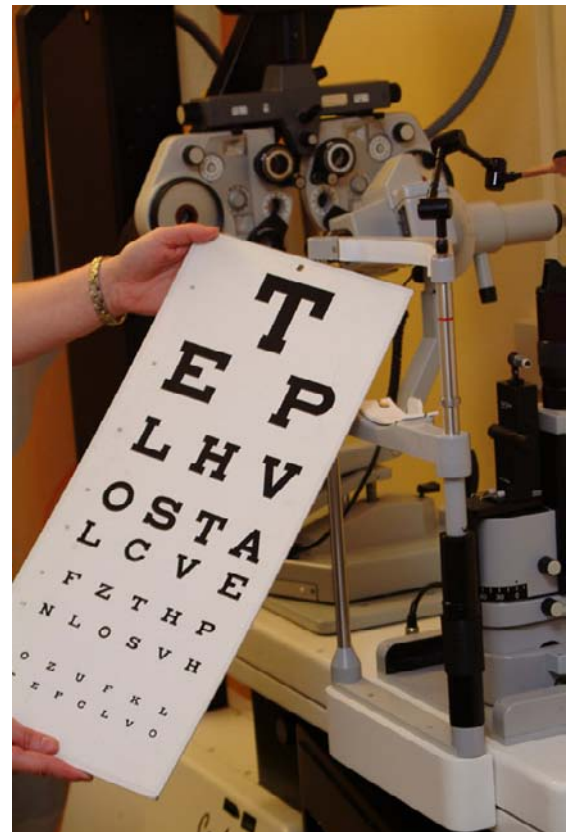

B-2.2 Versorgungsschwerpunkte der Organisationseinheit / Fachabteilung

Augenheilkunde

- VA02 Diagnostik und Therapie von Erkrankungen des Augenlides, des Tränenapparates und der Orbita
 - VA03 Diagnostik und Therapie von Erkrankungen der Konjunktiva
 - VA04 Diagnostik und Therapie von Erkrankungen der Sklera, der Hornhaut, der Iris und des Ziliarkörpers
 - VA05 Diagnostik und Therapie von Erkrankungen der Linse
 - VA06 Diagnostik und Therapie von Erkrankungen der Aderhaut und der Netzhaut
 - VA07 Diagnostik und Therapie des Glaukoms
 - VA08 Diagnostik und Therapie von Erkrankungen des Glaskörpers und des Augapfels
 - VA10 Diagnostik und Therapie von Erkrankungen der Augenmuskeln, Störungen der Blickbewegungen sowie Akkommodationsstörungen und Refraktionsfehler
 - VA15 Plastische Chirurgie
- Kommentar / Erläuterungen:
Durchführung von plastischen und kosmetischen Operationen im Lid- und Augenbereich
- VA16 Diagnostik und Therapie sonstiger Krankheiten des Auges und der Augenanhangsgebilde

Augenheilkunde Sonstige Versorgungsschwerpunkte

- VA00 Diagnose und Therapie des gesamten Spektrums der konservativen und operativen Augenheilkunde

Sonstige Versorgungsschwerpunkte

- VS00 Medizinisches Leistungsspektrum

Kommentar / Erläuterungen:

- Diagnose und Therapie des gesamten Spektrums der konservativen und operativen Augenheilkunde
- Durchführung von plastischen und kosmetischen Operationen im Lid- und Augenbereich

• VS00 Besondere Versorgungsschwerpunkte der Fachabteilung

Kommentar / Erläuterungen:

- Operationen des Grauen Stars (Katarakt-OP)
- Operationen des Grünen Stars (Glaukom-OP)
- Netzhaut- und Glaskörper-Operationen (Vitrektomie)
- Hornhaut-Transplantationen (Keratoplastik)
- Lid-Operationen
- Schiel-Operationen
- Operationen der Kurz- und Weitsichtigkeit (Refraktive Chirurgie)

B-2.3 Medizinisch-pflegerische Leistungsangebote der Organisationseinheit / Fachabteilung

B-2.4 Nicht-medizinische Serviceangebote der Organisationseinheit / Fachabteilung

Räumlichkeiten

- SA09 Unterbringung Begleitperson

Ausstattung/ Besondere Serviceangebote des Krankenhauses

- SA24 Faxempfang für Patienten



B-2.5 Fallzahlen der Organisationseinheit / Fachabteilung

Vollstationäre Fallzahl: 2383

B-2.6 Hauptdiagnosen nach ICD

ICD-10 Nummer	Fallzahl	Umgangssprachliche Beschreibung
H25	958	Augenlinsentrübung im Alter, Grauer Star
H35	597	Sonstige Störungen der Netzhaut
H40	241	Grüner Star (=Glaukom) mit erhöhtem Augeninnendruck und ggf. Sehnervschädigung
H33	231	Netzhautablösung oder Netzhautriss
H43	87	Affektionen des Glaskörpers
H34	47	Verschluss der Blutgefäße der Netzhaut
H18	41	Sonstige Affektionen der Hornhaut
E11	25	Alterszucker (=Typ 2 Diabetes mellitus, nicht von Anfang an mit Insulinabhängigkeit)
H47	21	Sonstige Affektionen des N. opticus [II. Hirnnerv] und der Sehbahn
H16	19	Keratitis

Tabelle B-2.6 Augenheilkunde: Hauptdiagnosen nach ICD

B-2.7 Prozeduren nach OPS

OPS-301 Ziffer	Fallzahl	Umgangssprachliche Beschreibung
5-144	1123	Extrakapsuläre Extraktion der Linse [ECCE]
5-158	796	Entfernung des Augenglaskörpers mit einem Saugschneidegerätes über einen Zugang durch den Pupillenmuskel (=Ziliarkörper) des Auges
5-156	483	Andere Operationen an der Retina
5-154	404	Sonstige Operationen zur Befestigung der Netzhaut des Auges bei Netzhautablösungen
5-132	146	Senkung des Augeninnendruckes durch Operationen am Corpus ciliare
5-155	85	Destruktion von erkranktem Gewebe an Retina und Choroidea
5-133	75	Senkung des Augeninnendruckes durch Verbesserung der Kammerwasserzirkulation
5-131	53	Senkung des Augeninnendruckes durch filtrierende Operationen
5-152	52	Fixation der Netzhaut durch eindellende Operationen
5-146	47	(Sekundäre) Einführung und Wechsel einer alloplastischen Linse

Tabelle B-2.7 Augenheilkunde: Prozeduren nach OPS

B-2.8 Ambulante Behandlungsmöglichkeiten

Ambulante Behandlungsmöglichkeiten werden nicht angeboten.

B-2.9 Ambulante Operationen nach § 115b SGB V

Es wurden keine ambulante Operationen nach § 115b SGB V durchgeführt.

B-2.10 Zulassung zum Durchgangs-Arztverfahren der Berufsgenossenschaft

- Ein Arzt mit ambulanter D-Arzt-Zulassung ist nicht vorhanden.
- Es liegt keine BG-Zulassung vor.

B-2.11 Apparative Ausstattung

- AA20 Laser

B-2.12 Personelle Ausstattung

B-2.12.1 Ärzte

Ärzte	Anzahl Vollkräfte	Kommentar/ Ergänzung
Belegärzte (nach §121 SGB V)	13	

Tabelle B-2.12 Augenheilkunde: Anzahl Ärzte

B-2.12.1 Ärzte (Fachexpertise Qualifikationen)

- AQ04 Augenheilkunde

B-2.12.1 Ärzte (Fachexpertise Zusatzweiterbildung)

- ZF02 Akupunktur
- ZF28 Notfallmedizin
- ZF33 Plastische Operationen

B-2.12.2 Pflegepersonal

<i>Pflegekräfte</i>	<i>Anzahl Vollkräfte</i>	<i>Kommentar/ Ergänzung</i>
Pflegekräfte insgesamt	14	
Davon examinierte Gesundheits- und Krankenpfleger bzw. Gesundheits- und Kinderkrankenpfleger (3 Jahre, ohne und mit entsprechender Fachweiterbildung)	14	
Davon examinierte Gesundheits- und Krankenpfleger bzw. Gesundheits- und Kinderkrankenpfleger (3 Jahre, mit entsprechender Fachweiterbildung)	0	

Tabelle B-2.12 Augenheilkunde: Anzahl Pflegekräfte

B-2.12.3 Spezielles therapeutisches Personal

• SP02 Arzthelfer

• SP25 Sozialarbeiter

• SP26 Sozialpädagogen



B-3 Chirurgische Klinik 1 (1500)

B-3.1 Name der Organisationseinheit / Fachabteilung

Name: Chirurgische Klinik 1 – Viszeral-, Thorax- und Gefäßchirurgie

Ansprechpartner: Ärztliche Leitung: Chefarzt Prof. Dr. med. Holger Rupprecht

Pflegedienstleitung: Dipl. Pflegewirt (FH) Dirk Genz

Abteilungsart: Hauptabteilung

Hausanschrift

Klinikum Fürth
Chirurgische Klinik 1
Jakob-Henle-Straße 1

90766 Fürth

Telefon

Telefon: 0911/7580-1201

Fax: 0911/7580-1893

Internet

E-Mail: chirurgie1@klinikum-fuerth.de

Homepage: <http://www.klinikum-fuerth.de/>



B-3.2 Versorgungsschwerpunkte der Organisationseinheit / Fachabteilung

Chirurgie

Thoraxchirurgie

- VC11 Lungenchirurgie
- VC13 Operationen wg. Thoraxtrauma
- VC15 Thorakoskopische Eingriffe

Gefäßchirurgie/Viszeralchirurgie

- VC16 Aortenaneurysmachirurgie
- VC17 Offen chirurgische und endovaskuläre Behandlung von Gefäßerkrankungen
- VC18 Konservative Behandlung von arteriellen Gefäßerkrankungen
- VC19 Diagnostik und Therapie von venösen Erkrankungen (z.B. Thrombosen, Krampfadern) und Folgeerkrankungen (z.B. Ulcus cruris/ offenes Bein)
- VC21 Endokrine Chirurgie
- VC22 Magen-Darm-Chirurgie
- VC23 Leber-, Gallen-, Pankreaschirurgie
- VC24 Tumorchirurgie

Allgemeine Chirurgie

- VC55 Minimal-invasive laparoskopische Operationen
- VC58 Spezialsprechstunde

Kommentar / Erläuterungen:

Für alle Patienten wird eine Prä- und Postoperative Sprechstunde vorgehalten. Darüber hinaus können nach individueller Vereinbarung folgende Sprechstunden genutzt werden: Thorax-, Viszeral-, Colo-Rektal- und Gefäßsprechstunde.

Sonstige Versorgungsschwerpunkte

• VS00 Medizinisches Leistungsspektrum der Lungen-, Darm- und Gefäßchirurgie

Kommentar / Erläuterungen:

- Ca. 3000 Operationen jährlich
- Eingriffe in der Allgemeinchirurgie
- Operationen im Bauchraum (Dünn- und Dickdarm, Magen, Leber und Gallenwege, Bauchspeicheldrüse)
- Alle gut- und bösartigen Tumore des Brustraums (Lungenkrebs) sowie infektiöse Prozesse (Brustfellvereiterung)
- Erkrankungen des arteriellen und venösen Gefäßsystems (verengte Halsschlagader, Verschluss der Extremitätengefäße) durch sog. Bypass- und Umgehungsoperationen

• VS00 Besondere Versorgungsschwerpunkte der Lungen-, Darm- und Gefäßchirurgie

Kommentar / Erläuterungen:

- Eingriffe am Brustkorb, im Brustraum sowie an der Lunge
- Sämtliche Arten von Lungentumoren
- Tumore der Brustwand
- Plastische Verfahren zur Rekonstruktion des Brustkorbes
- Behandlung von infektiösen Prozessen des Brustfelles und des Mittelfellraums durch spezielles Spül- Saugsysteme
- Minimal-invasive (sog. Knopflochchirurgie) im Brust- und Bauchraum, z.B.
 - o Gallenblasenentfernung
 - o Leistenbrüche
 - o Dickdarmeingriffe
 - o Dünndarmeingriffe
 - o Eingriffe im Magen bzw. an der Speiseröhre
 - o Kleinere Tumore in der Lunge

B-3.3 Medizinisch-pflegerische Leistungsangebote der Organisationseinheit / Fachabteilung

- MP22 Kontinenztraining/ Inkontinenzberatung
- MP29 Osteopathie/ Chiropraktik
- MP30 Pädagogisches Leistungsangebot

Kommentar / Erläuterungen:

Angehörigenschulung im Bereich Stomaversorgung, Wundmanagement und Ernährungstherapie.

B-3.4 Nicht-medizinische Serviceangebote der Organisationseinheit / Fachabteilung

Räumlichkeiten

- SA09 Unterbringung Begleitperson

Ausstattung/ Besondere Serviceangebote des Krankenhauses

- SA24 Faxempfang für Patienten

B-3.5 Fallzahlen der Organisationseinheit / Fachabteilung

Vollstationäre Fallzahl: 3281

B-3.6 Hauptdiagnosen nach ICD

ICD-10 Nummer	Fallzahl	Umgangssprachliche Beschreibung
K80	332	Gallensteinleiden
R10	264	Bauch- oder Beckenschmerzen
I70	202	Arterienverkalkung (v.a. an den Beinen)
K40	191	Leistenbruch
K35	185	Akute Blinddarmentzündung
K56	149	Lebensbedrohliche Unterbrechung der Darmpassage aufgrund einer Darmlähmung oder eines Passagehindernisses
K57	148	Krankheit des Darmes mit sackförmigen Ausstülpungen der Darmwand
K59	127	Sonstige Darmfunktionsstörungen
C18	103	Dickdarmkrebs
L02	87	Abgekapselte Eiteransammlung der Haut (=Hautabszess) oder eitrige Entzündungen der Haarwurzeln

Tabelle B-3.6 Chirurgische Klinik 1: Hauptdiagnosen nach ICD

B-3.7 Prozeduren nach OPS

OPS-301 Ziffer	Fallzahl	Umgangssprachliche Beschreibung
8-831	483	Legen, Wechsel oder Entfernung eines Katheters in Venen, die direkt zum Herzen führen
5-469	337	Sonstige Operationen am Darm (z.B. Lösen von Verwachsungen, Aufdehnung von Darmabschnitten)
5-511	321	Gallenblasenentfernung
8-980	299	Intensivmedizinische Komplexbehandlung (Basisprozedur)
8-930	297	Kontinuierliche elektronische Überwachung (über Bildschirm) von Atmung, Herz und Kreislauf
8-020	287	Therapeutische Einspritzung (=Injektion) in Organe und Gewebe
8-800	273	Transfusion von Vollblut, Konzentraten roter Blutkörperchen oder Konzentraten von Blutgerinnungsplättchen
5-541	245	Operative Eröffnung der Bauchhöhle oder Eröffnung des rückenseitigen Bauchfelles (z.B. zur Tumorsuche oder zur Ableitung von Bauchflüssigkeiten)
5-530	240	Verschluss von Eingeweidebrüchen (=Hernien), die im Leistenbereich austreten
8-919	239	Komplexe Akutschmerzbehandlung

Tabelle B-3.7 Chirurgische Klinik 1: Prozeduren nach OPS

B-3.8 Ambulante Behandlungsmöglichkeiten

Ambulante Behandlungsmöglichkeiten werden nicht angeboten.

B-3.9 Ambulante Operationen nach § 115b SGB V

OPS-Ziffer	Fallzahl	Umgangssprachliche Beschreibung
5-399	35	Sonstige Operationen an Blutgefäßen (z.B. Einführung eines Katheters in ein Blutgefäß; Implantation von venösen Katheterversystemen zur Chemotherapie/ Schmerztherapie)
5-491	7	Operative Behandlung von Analfisteln
5-530	≤5	Verschluss von Eingeweidebrüchen (=Hernien), die im Leistenbereich austreten
5-534	≤5	Verschluss von Eingeweidebrüchen (=Hernien), die im Bereich des Bauchnabels austreten
1-502	≤5	Biopsie an Muskeln und Weichteilen durch Inzision

Tabelle B-3.9 Chirurgische Klinik 1: Ambulante Operationen nach § 115b SGB V

B-3.10 Zulassung zum Durchgangs-Arztverfahren der Berufsgenossenschaft

- Ein Arzt mit ambulanter D-Arzt-Zulassung ist nicht vorhanden.
- Es liegt keine BG-Zulassung vor.

B-3.11 Apparative Ausstattung

• AA01 Angiographiegerät

Kommentar / Erläuterungen:
Konsiliarleistung des Radiologischen Institutes
24h-Notfallverfügbarkeit

• AA03 Belastungs-EKG/ Ergometrie

Kommentar / Erläuterungen:
Konsiliarleistung der Medizinischen Klinik 1

• AA05 Bodyplethysmographie

Kommentar / Erläuterungen:
Konsiliarleistung der Medizinischen Klinik 1

• AA07 Cell Saver (im Rahmen einer Bluttransfusion)

• AA08 Computertomograph (CT)

- 24h-Notfallverfügbarkeit ist gegeben

• AA20 Laser

• AA22 Magnetresonanztomograph (MRT)

- 24h-Notfallverfügbarkeit ist gegeben

• AA23 Mammographiegerät

- AA24 OP-Navigationsgerät
- AA27 Röntgengerät/ Durchleuchtungsgerät (z.B. C-Bogen)
 - 24h-Notfallverfügbarkeit ist gegeben
- AA29 Sonographiegerät/ Dopplersonographiegerät



B-3.12 Personelle Ausstattung

B-3.12.1 Ärzte

Ärzte	Anzahl Vollkräfte	Kommentar/ Ergänzung
Ärzte insgesamt (außer Belegärzte)	19	
davon Fachärzte (außer Belegärzte)	7	

Tabelle B-3.12 Chirurgische Klinik 1: Anzahl Ärzte

B-3.12.1 Ärzte (Fachexpertise Qualifikationen)

• AQ06 Allgemeine Chirurgie

• AQ07 Gefäßchirurgie

• AQ12 Thoraxchirurgie

• AQ13 Viszeralchirurgie

B-3.12.1 Ärzte (Fachexpertise Zusatzweiterbildung)

• ZF28 Notfallmedizin

• ZF31 Phlebologie

• ZF34 Proktologie

• ZF44 Sportmedizin

B-3.12.2 Pflegepersonal

Pflegekräfte	Anzahl Vollkräfte	Kommentar/ Ergänzung
Pflegekräfte insgesamt	39	
Davon examinierte Gesundheits- und Krankenpfleger bzw. Gesundheits- und Kinderkrankenpfleger (3 Jahre, ohne und mit entsprechender Fachweiterbildung)	36	

<i>Pflegekräfte</i>	<i>Anzahl Vollkräfte</i>	<i>Kommentar/ Ergänzung</i>
Davon examinierte Gesundheits- und Krankenpfleger bzw. Gesundheits- und Kinderkrankenpfleger (3 Jahre, mit entsprechender Fachweiterbildung)	3	

Tabelle B-3.12 Chirurgische Klinik 1: Anzahl Pflegekräfte

B-3.12.3 Spezielles therapeutisches Personal

• SP02 Arzthelfer

• SP11 Kinästhetikbeauftragte

• SP21 Physiotherapeuten

• SP25 Sozialarbeiter

• SP26 Sozialpädagogen

• SP27 Stomatherapeuten

• SP28 Wundmanager

B – Unfall-, orthopädische und wiederherstellende Chirurgie

B-4 Chirurgische Klinik 2 (1600)

B-4.1 Name der Organisationseinheit / Fachabteilung

Name: Chirurgische Klinik 2 – Unfall-, orthopädische und wiederherstellende Chirurgie, Kindertraumatologie, Physikalische Therapie

Ansprechpartner: Ärztliche Leitung:

Chefarzt PD Dr. med. Rainer Wölfel

Pflegedienstleitung:

Dipl. Pflegewirt (FH) Dirk Genz

Abteilungsart: Hauptabteilung

Hausanschrift

Klinikum Fürth
Chirurgische Klinik 2
Jakob-Henle-Straße 1

90766 Fürth

Telefon

Telefon: 0911/7580-1251
Fax: 0911/7580-1893

Internet

E-Mail: unfallchirurgie-orthopaedie@klinikum-fuerth.de
Homepage: <http://www.klinikum-fuerth.de/>



B-4.2 Versorgungsschwerpunkte der Organisationseinheit / Fachabteilung

Chirurgie

Unfall- und Wiederherstellungschirurgie

- VC26 Metall-/ Fremdkörperentfernungen
- VC27 Bandrekonstruktionen/ Plastiken
- VC28 Gelenkersatzverfahren/ Endo-Prothetik
- VC30 Septische Knochenchirurgie
- VC31 Diagnostik und Therapie von Knochenentzündungen
- VC35 Diagnostik und Therapie von Verletzungen der Lumbosakralgegend, der Lendenwirbelsäule und des Beckens
- VC36 Diagnostik und Therapie von Verletzungen der Schulter und des Oberarmes
- VC37 Diagnostik und Therapie von Verletzungen des Ellenbogens und des Unterarmes
- VC38 Diagnostik und Therapie von Verletzungen des Handgelenkes und der Hand
- VC39 Diagnostik und Therapie von Verletzungen der Hüfte und des Oberschenkels
- VC40 Diagnostik und Therapie von Verletzungen des Knies und des Unterschenkels
- VC41 Diagnostik und Therapie von Verletzungen der Knöchelregion und des Fußes

Orthopädie

- VO01 Diagnostik und Therapie von Arthropathien
- VO09 Diagnostik und Therapie von Osteopathien und Chondropathien

Sonstige Versorgungsschwerpunkte

• VS00 Medizinisches Leistungsspektrum der Unfall-, orthopädie und wiederherstellende Chirurgie

Kommentar / Erläuterungen:

- Künstliche Gelenkprothesen des Hüft-, Knie- und Schultergelenkes mit Wechseloperationen
- Arthroskopische und minimal-invasive Chirurgie an den Gelenken
- Korrekturoperationen bei Knochenwachstumsstörungen
- Behandlung von akuter Unfallverletzungen aller Schweregrade (incl. Schwerverletztenverfahren der Berufsgenossenschaft)
- Ambulante Operationen
- Begutachtung für Versicherungen und Berufsgenossenschaften
- Behandlung von Spätkomplikationen und -folgen nach Verletzungen
- Behandlung chronischer Gelenk- und Knochenerkrankungen
- 24 Stunden Aufnahme- und Versorgungsbereitschaft für Notfälle und Arbeitsunfälle
- Eigene Sprechstunde für die Nachbehandlung von Patienten mit äußeren Fixationssystemen und verletzten oder operierten Kindern und Jugendlichen
- Eigenblutspende in Zusammenarbeit mit der Klinik für Anästhesiologie
- Physikalische Therapie
- Stoßwellentherapie mit hochenergetischen Schallwellen (z.B. bei sog. Tennisellenbogen)

• VS00 Besondere Versorgungsschwerpunkte der Unfall-, orthopädie und wiederherstellende Chirurgie

Kommentar / Erläuterungen:

- Differenzierte Endoprothetik von Hüft und Kniegelenken incl. Revisionsendoprothetik
- Routinemäßige Nutzung eines computergestützten Navigationssystems bei der Implantation von Kniegelenksprothesen
- Schonende Stabilisierungsverfahren für osteoporotische Wirbelbrüche (Kyphoplastie)
- Handchirurgische Verfahren
- Interdisziplinäre Versorgung von Polytraumapatienten (Mehrfachverletzte)
- Versorgung von Verletzungen bei Kindern (Kindertraumatologie)



B-4.3 Medizinisch-pflegerische Leistungsangebote der Organisationseinheit / Fachabteilung

- MP01 Akupressur
- MP29 Osteopathie/ Chiropraktik

B-4.4 Nicht-medizinische Serviceangebote der Organisationseinheit / Fachabteilung

Räumlichkeiten

- SA09 Unterbringung Begleitperson

Ausstattung/ Besondere Serviceangebote des Krankenhauses

- SA24 Faxempfang für Patienten

B-4.5 Fallzahlen der Organisationseinheit / Fachabteilung

Vollstationäre Fallzahl: 3661



B – Unfall-, orthopädische und wiederherstellende Chirurgie

B-4.6 Hauptdiagnosen nach ICD

ICD-10 Nummer	Fallzahl	Umgangssprachliche Beschreibung
S06	457	Verletzungen innerhalb des Schädels (v.a. Gehirnerschütterung)
S72	373	Oberschenkelbruch
S82	289	Knochenbruch des Unterschenkels, einschließlich des oberen Sprunggelenkes
S52	269	Knochenbruch des Unterarmes
S42	243	Knochenbruch im Bereich der Schulter oder des Oberarmes
M17	174	Chronischer Kniegelenksverschleiß mit zunehmender Gelenkversteifung (=Arthrose)
M16	140	Chronischer Hüftgelenksverschleiß mit zunehmender Gelenkversteifung (=Arthrose)
S32	137	Bruch der Lendenwirbelsäule oder des Beckens
S22	104	Bruch der Rippe(n), des Brustbeins oder der Brustwirbelsäule
T84	102	Komplikationen durch orthopädische Endoprothesen, Implantate oder Transplantate

Tabelle B-4.6 Chirurgische Klinik 2: Hauptdiagnosen nach ICD

B-4.7 Prozeduren nach OPS

OPS-301 Ziffer	Fallzahl	Umgangssprachliche Beschreibung
5-787	557	Entfernung von Knochenstabilisierungsmaterial
5-794	458	Stellungskorrektur eines mehrteiligen Knochenbruches ohne intakte Weichteilbedeckung (=offene Reposition) im Gelenkbereich eines langen Röhrenknochens mittels Knochenstabilisierungsmaterial (z.B. Drähte, Schrauben, Platten, externer Fixateur)
5-893	360	Abtragung abgestorbener Hautzellen (=chirurgische Wundtoilette) oder Entfernung von erkranktem Gewebe an Haut und Unterhaut
8-800	356	Transfusion von Vollblut, Konzentraten roter Blutkörperchen oder Konzentraten von Blutgerinnungsplättchen
5-790	312	Stellungskorrektur eines Knochenbruches ohne freie Verbindung des Bruches zur Körperoberfläche (=geschlossene Reposition) oder einer Lösung der Knochenenden von Röhrenknochen mittels Knochenstabilisierungsmaterial (z.B. Drähte, Schrauben, Platten, externe)
5-916	284	Vorübergehende Weichteildeckung
5-820	257	Einsetzen eines Gelenkersatzes (=Gelenkendoprothese) am Hüftgelenk
5-900	192	Einfache Wiederherstellung der Oberflächenkontinuität an Haut und Unterhaut (z.B. durch Naht)
5-812	162	Operation am Gelenkknorpel oder an den sichelförmigen Knorpelscheiben (=Menisken) mittels Gelenkspiegel (=Arthroskop)
5-810	139	Wiederholungsoperation am Gelenk mittels Gelenkspiegel (=Arthroskop)

Tabelle B-4.7 Chirurgische Klinik 2: Prozeduren nach OPS

B-4.8 Ambulante Behandlungsmöglichkeiten

• Notfallambulanz

Angebote Leistungen:

Die Klinik bietet eine 24 Std. Notfallambulanz an.

B-4.9 Ambulante Operationen nach § 115b SGB V

OPS-301 Ziffer	Fallzahl	Umgangssprachliche Beschreibung
5-787	163	Entfernung von Knochenstabilisierungsmaterial
5-812	53	Operation am Gelenkknorpel oder an den sichelförmigen Knorpelscheiben (=Menisken) mittels Gelenkspiegel (=Arthroskop)
5-810	23	Wiederholungsoperation am Gelenk mittels Gelenkspiegel (=Arthroskop)
5-796	12	Offene Reposition einer Mehrfragment-Fraktur an kleinen Knochen
5-790	12	Stellungskorrektur eines Knochenbruchs ohne freie Verbindung des Bruchs zur Körperoberfläche (=geschlossene Reposition) oder einer Lösung der Knochenenden von Röhrenknochen mittels Knochenstabilisierungsmaterial (z.B. Drähte, Schrauben, Platten, externe
1-697	8	Gelenkspiegelung
5-859	≤5	Andere Operationen an Muskeln, Sehnen, Faszien und Schleimbeuteln
5-841	≤5	Operationen an Bändern der Hand
5-840	≤5	Operationen an Sehnen der Hand
5-056	≤5	Operation mit Auflösung von Nervenzellen oder Druckentlastung von Nerven (z.B. bei chronischen Schmerzen)

Tabelle B-4.9 Chirurgische Klinik 2: Ambulante Operationen nach § 115b SGB V

B-4.10 Zulassung zum Durchgangs-Arztverfahren der Berufsgenossenschaft

- Ein Arzt mit ambulanter D-Arzt-Zulassung ist vorhanden.
- Eine BG-Zulassung liegt vor.

B-4.11 Apparative Ausstattung

• AA21 Lithotripter (ESWL)

• AA24 OP-Navigationsgerät

• AA27 Röntgengerät/ Durchleuchtungsgerät (z.B. C-Bogen)

- 24h-Notfallverfügbarkeit ist gegeben

• AA29 Sonographiegerät/ Dopplersonographiegerät

B – Unfall-, orthopädische und wiederherstellende Chirurgie

B-4.12 Personelle Ausstattung

B-4.12.1 Ärzte

Ärzte	Anzahl Vollkräfte	Kommentar/ Ergänzung
Ärzte insgesamt (außer Belegärzte)	22	
davon Fachärzte (außer Belegärzte)	14	

Tabelle B-4.12 Chirurgische Klinik 2: Anzahl Ärzte

B-4.12.1 Ärzte (Fachexpertise Qualifikationen)

• AQ06 Allgemeine Chirurgie

• AQ10 Orthopädie und Unfallchirurgie

• AQ49 Physikalische und Rehabilitative Medizin

• AQ54 Radiologie

B-4.12.1 Ärzte (Fachexpertise Zusatzweiterbildung)

• ZF01 Ärztliches Qualitätsmanagement

• ZF12 Handchirurgie

• ZF24 Manuelle Medizin / Chirotherapie

• ZF28 Notfallmedizin

• ZF32 Physikalische Therapie und Balneotherapie

• ZF38 Röntgendiagnostik

• ZF41 Spezielle Orthopädische Chirurgie

• ZF43 Spezielle Unfallchirurgie

• ZF44 Sportmedizin

B-4.12.2 Pflegepersonal

<i>Pflegekräfte</i>	<i>Anzahl Vollkräfte</i>	<i>Kommentar/ Ergänzung</i>
Pflegekräfte insgesamt	39	
Davon examinierte Gesundheits- und Krankenpfleger bzw. Gesundheits- und Kinderkrankenpfleger (3 Jahre, ohne und mit entsprechender Fachweiterbildung)	36	
Davon examinierte Gesundheits- und Krankenpfleger bzw. Gesundheits- und Kinderkrankenpfleger (3 Jahre, mit entsprechender Fachweiterbildung)	0	

Tabelle B-4.12 Chirurgische Klinik 2: Anzahl Pflegekräfte

B-4.12.3 Spezielles therapeutisches Personal

- SP02 Arzthelfer
- SP11 Kinästhetikbeauftragte
- SP15 Masseur/Medizinische Bademeister
- SP21 Physiotherapeuten
- SP26 Sozialpädagogen
- SP28 Wundmanager

B-5 Klinik für Gynäkologie und Geburtshilfe (2400)

B-5.1 Name der Organisationseinheit / Fachabteilung

Name: Klinik für Gynäkologie und Geburtshilfe

Ansprechpartner: Ärztliche Leitung: Chefarzt Prof. Dr. med. Volker Hanf

Pflegedienstleitung: Dipl. Pflegewirtin (FH) Renate D. Fuhr

Abteilungsart: Hauptabteilung

Hausanschrift

Klinikum Fürth
Klinik für Gynäkologie und Geburtshilfe
Jakob-Henle-Straße 1

90766 Fürth

Telefon

Telefon: 0911/7580-1301

Fax: 0911/7580-1886

Internet

E-Mail: frauenklinik@klinikum-fuerth.de

Homepage: <http://www.klinikum-fuerth.de/>



B-5.2 Versorgungsschwerpunkte der Organisationseinheit / Fachabteilung

Gynäkologie

- VG01 Diagnostik und Therapie von Erkrankungen der Brustdrüse
- VG02 Diagnostik und Therapie von gutartigen Tumoren der Brustdrüse
- VG03 Diagnostik und Therapie von sonstigen Erkrankungen der Brustdrüse
- VG04 Kosmetische/ plastische Mammachirurgie
Kommentar / Erläuterungen:
Kooperation mit plastischem Chirurg
- VG05 Endoskopische Operationen (Laparoskopie, Hysteroskopie)
- VG06 Gynäkologische Abdominalchirurgie
- VG07 Inkontinenzchirurgie
- VG08 Diagnostik und Therapie gynäkologischer Tumoren (Zervix-, Corpus-, Ovarial-, Vulva-, Vaginalkarzinom)
- VG10 Betreuung von Risikoschwangerschaften
- VG11 Diagnostik und Therapie von Krankheiten während der Schwangerschaft, der Geburt und des Wochenbettes
- VG12 Geburtshilfliche Operationen
- VG15 Spezialsprechstunde

Kommentar / Erläuterungen:

Erkrankungen des Beckenbodens und der Kontinenzorgane der Frau
Spezialsprechstunden im Rahmen des zertifizierten Brustzentrums (DKG)

Sonstige Versorgungsschwerpunkte

• VS00 Medizinisches Leistungsspektrum der Frauenheilkunde und Geburtshilfe

Kommentar / Erläuterungen:

- KreiBsaal mit Operationstrakt zur Versorgung aller geburtshilflichen Akutfälle
- Zwei stationäre Funktionsbereiche:
 - o Geburtshilfliche Abteilung (Nathanstift)
 - o Gynäkologisch-operativer Bereich
- Beckenboden- und Harninkontinenz – Kompetenzzentrum
- Schwerpunkt gynäkologische operative Medizin
- Fakultatives Rooming-In
- Stillberatung, Mütterschule
- Hebammen Vor- und Nachsorge
- Führung diabetischer Schwangerer in interdisziplinärer Zusammenarbeit
- Sonographische fetale Organ- und Zustandsdiagnostik
- Dopplersonographische Diagnostik
- Gynäkologische Organdiagnostik mittels hochauflösender Sonographie
- Dopplersonographische Gefäßdarstellung in der gynäkologischen Organdiagnostik
- Dopplersonographische Gefäßdarstellung in der senologischen Organdiagnostik
- Urodynamische Funktions- und Harninkontinenzdiagnostik
- Urogynäkologische Introitus- und Perinealsonographie

• VS00 Zertifiziertes interdisziplinäres Zentrum zur Behandlung von Erkrankungen der weiblichen Brust am Klinikum Fürth

Kommentar / Erläuterungen:

Unser Ziel ist die bestmögliche Versorgung von gut- und bösartigen Erkrankungen der Brust. Dabei steht die betroffene Patientin bzw. der betroffene Patient immer im Mittelpunkt unserer Bemühungen. Dies ist auch in der menschlichen Atmosphäre spürbar, die unser Haus trotz seiner Größe ausstrahlt.

Unser Ansatz ist die ganzheitliche Behandlung aller Brustkrankungen. Dafür arbeiten am Klinikum Fürth Spezialisten verschiedener Fachrichtungen wie Radiologie, Pathologie, Strahlentherapie, Onkologie und Gynäkologie eng zusammen.

- Interdisziplinäres Brustzentrum zur Versorgung aller Erkrankungen der Brustdrüse
 - Hochauflösende Mammasonographie
 - Ambulante Operationen und ambulante minimal-invasive Mammadiagnostik
- interdisziplinäre Tumorkonferenz

• VS00 Besondere Versorgungsschwerpunkte der Frauenklinik

Kommentar / Erläuterungen:

- Familienorientierte Geburtshilfe
- Familienorientierte Wochenpflege und Neugeborenenbetreuung
- Betreuung und Entbindung von Hochrisikoschwangerschaften ab der Grenze der Lebensfähigkeit (24. abgeschl. SSW) als perinatologischer Schwerpunkt
- Kompetenzzentrum zur Behandlung aller Erkrankungen der weiblichen Brustdrüse (zertifiziertes Brustzentrum)
- Konservative und operative Behandlung von genitalen Senkungserkrankungen und der Harninkontinenz
- Minimalinvasive Chirurgie
- Konservative und operative Behandlung aller bösartigen gynäkologischen Erkrankungen

B-5.3 Medizinisch-pflegerische Leistungsangebote der Organisationseinheit / Fachabteilung

- MP02 Akupunktur
- MP19 Geburtsvorbereitungskurse
- MP22 Kontinenztraining/ Inkontinenzberatung
- MP36 Säuglingspflegekurse
- MP41 Spezielles Leistungsangebot von Hebammen
- MP43 Stillberatung

B-5.4 Nicht-medizinische Serviceangebote der Organisationseinheit / Fachabteilung

Räumlichkeiten

- SA05 Mutter-Kind-Zimmer
- SA07 Rooming-In
- SA09 Unterbringung Begleitperson

Ausstattung/ Besondere Serviceangebote des Krankenhauses

- SA24 Faxempfang für Patienten

B-5.5 Fallzahlen der Organisationseinheit / Fachabteilung

Vollstationäre Fallzahl: 4685

B-5.6 Hauptdiagnosen nach ICD

ICD-10 Nummer	Fallzahl	Umgangssprachliche Beschreibung
Z38	1020	Lebendgeborene(r) Säugling(e)
C50	281	Brustkrebs
O68	270	Komplikationen bei Wehen oder Entbindung mit Gefahrenzustand des Ungeborenen
O70	221	Dammriss unter der Geburt
O99	154	Sonstige Krankheiten der Mutter, die anderenorts klassifizierbar sind, die jedoch Schwangerschaft, Geburt und Wochenbett komplizieren
O80	145	Spontangeburt eines Einlings
D25	142	Gutartige Geschwulst des Gebärmuttermuskelatur (=Myom)
O42	121	Vorzeitiger Blasensprung
O71	117	Sonstige Verletzungen unter der Geburt, außer Dammriss
O36	109	Betreuung der Mutter wegen sonstiger festgestellter oder vermuteter Komplikationen beim Ungeborenen im Mutterleib

Tabelle B-5.6 Klinik für Gynäkologie und Geburtshilfe: Hauptdiagnosen nach ICD

B-5.7 Prozeduren nach OPS

OPS-301 Ziffer	Fallzahl	Umgangssprachliche Beschreibung
9-262	1270	Versorgung von Neugeborenen nach der Geburt (speziell Risikoneugeborene, erkrankte Neugeborene)
1-208	863	Testung der Nervenfunktion durch verschiedene Reize
9-260	744	Überwachung und Leitung einer normalen Geburt
5-690	470	Therapeutische Ausschabung der Gebärmutter
5-738	454	Erweiterung des Scheideneingangs durch teilweise Dammdurchtrennung oder Naht
5-758	448	Wiederherstellung weiblicher Geschlechtsorgane nach Riss nach der Geburt
5-749	287	Sonstige Schnittentbindung (=Kaiserschnitt) (z.B. in der Misgav-Ladach-Operationstechnik)
5-730	283	Künstliche Fruchtblasensprengung (=Amniotomie) (Maßnahme zur Geburtseinleitung, -beschleunigung)
9-261	252	Überwachung und Leitung einer Risikogeburt
5-683	234	Operative Entfernung der Gebärmutter

Tabelle B-5.7 Klinik für Gynäkologie und Geburtshilfe: Prozeduren nach OPS

B-5.8 Ambulante Behandlungsmöglichkeiten

Ambulante Behandlungsmöglichkeiten werden nicht angeboten.

B-5.9 Ambulante Operationen nach § 115b SGB V

OPS-Ziffer	Fallzahl	Umgangssprachliche Beschreibung
5-690	133	Therapeutische Ausschabung der Gebärmutter
5-671	11	Konisation der Cervix uteri
3-807	9	Native Magnetresonanztomographie der Mamma
1-672	7	Spiegelung der Gebärmutter
1-494	7	Perkutane Biopsie an anderen Organen und Geweben mit Steuerung durch bildgebende Verfahren
1-471	≤5	Entnahme einer Gewebeprobe der Gebärmutter Schleimhaut ohne Einschneiden (z.B. Strichkürettage)
5-870	≤5	Brusterhaltende Operation ohne Entfernung von Lymphknoten im Achselbereich
5-690	≤5	Therapeutische Ausschabung der Gebärmutter
3-222	≤5	Computertomographie des Brustkorbs mit Kontrastmittel

Tabelle B-5.9 Klinik für Gynäkologie und Geburtshilfe: Ambulante Operationen nach § 115b SGB V

B-5.10 Zulassung zum Durchgangs-Arztverfahren der Berufsgenossenschaft

- Ein Arzt mit ambulanter D-Arzt-Zulassung ist nicht vorhanden.
- Es liegt keine BG-Zulassung vor.

B-5.11 Apparative Ausstattung

- AA01 Angiographiegerät

Kommentar / Erläuterungen: Verfügbarkeit im Radiologischen Institut (24h-Verfügbarkeit)

- AA08 Computertomograph (CT)

- 24h-Notfallverfügbarkeit ist gegeben

Kommentar / Erläuterungen:

Verfügbarkeit im Radiologischen Institut (24h-Verfügbarkeit)

- AA18 Hochfrequenztherapiegerät

- AA22 Magnetresonanztomograph (MRT)

- 24h-Notfallverfügbarkeit ist gegeben

Kommentar / Erläuterungen:

Verfügbarkeit im Radiologischen Institut (24h-Verfügbarkeit)

- AA23 Mammographiegerät

Kommentar / Erläuterungen:

Verfügbarkeit im Radiologischen Institut

- AA29 Sonographiegerät/ Dopplersonographiegerät

B-5.12 Personelle Ausstattung

B-5.12.1 Ärzte

Ärzte	Anzahl Vollkräfte	Kommentar/ Ergänzung
Ärzte insgesamt (außer Belegärzte)	24	
davon Fachärzte (außer Belegärzte)	11	

Tabelle B-5.12 Klinik für Gynäkologie und Geburtshilfe: Anzahl Ärzte

B-5.12.1 Ärzte (Fachexpertise Qualifikationen)

- AQ11 Plastische und Ästhetische Chirurgie

Kommentar / Erläuterungen:

Kooperation mit Plastischem Chirurg im Rahmen des Brustzentrums

- AQ14 Frauenheilkunde und Geburtshilfe

- AQ15 Frauenheilkunde und Geburtshilfe, SP Gynäkologische Endokrinologie und Reproduktionsmedizin

- AQ16 Frauenheilkunde und Geburtshilfe, SP Gynäkologische, Onkologie

- AQ17 Frauenheilkunde und Geburtshilfe, SP Spezielle Geburtshilfe und Perinatalmedizin

B-5.12.1 Ärzte (Fachexpertise Zusatzweiterbildung)

- ZF28 Notfallmedizin



B-5.12.2 Pflegepersonal

<i>Pflegekräfte</i>	<i>Anzahl Vollkräfte</i>	<i>Kommentar/ Ergänzung</i>
Pflegekräfte insgesamt	46	
Davon examinierte Gesundheits- und Krankenpfleger bzw. Gesundheits- und Kinderkrankenpfleger (3 Jahre, ohne und mit entsprechender Fachweiterbildung)	44	
Davon examinierte Gesundheits- und Krankenpfleger bzw. Gesundheits- und Kinderkrankenpfleger (3 Jahre, mit entsprechender Fachweiterbildung)	2	

Tabelle B-5.12 Klinik für Gynäkologie und Geburtshilfe: Anzahl Pflegekräfte

B-5.12.3 Spezielles therapeutisches Personal

- SP02 Arzthelfer
- SP07 Hebammen/Entbindungspfleger
- SP11 Kinästhetikbeauftragte
- SP21 Physiotherapeuten
- SP23 Psychologen
- SP24 Psychotherapeuten
- SP26 Sozialpädagogen
- SP28 Wundmanager

B-6 Hals-, Nasen-, Ohrenheilkunde (2600)

B-6.1 Name der Organisationseinheit / Fachabteilung

Name: Hals-, Nasen-, Ohrenheilkunde

Ansprechpartner: Belegärztliche Leitungen:

Praxis
Dr. med. Krehn

Gemeinschaftspraxis
Dr. med. Riemann
Dr. med. Schell
Dr. med. Krause

Pflegedienstleitung: Dirk Genz Dipl. Pflegewirt (FH)

Abteilungsart: Belegabteilung

Hausanschrift

Klinikum Fürth
Hals-, Nasen-, Ohrenheilkunde
Jakob-Henle-Straße 1

90766 Fürth

Telefon

Telefon: 0911/7580-1132

Internet

E-Mail: info@klinikum-fuerth.de
Homepage: <http://www.klinikum-fuerth.de/>



B-6.2 Versorgungsschwerpunkte der Organisationseinheit / Fachabteilung

HNO

HNO Mund/Hals

HNO Allgemein

Sonstige Versorgungsschwerpunkte

• VS00 Medizinisches Leistungsspektrum der Hals-, Nasen- und Ohrenabteilung

Kommentar / Erläuterungen:

Behandlung aller Erkrankungen im Hals-Nasen-Ohren Bereich, z.B.

- Stationäre Behandlung von Innenohrerkrankungen
 - o Hörstürze
 - o Morbus Ménière
 - o Schwindel
 - o Tinnitus
 - o Facialisparesen (Gesichtsnervlähmung)
- Allergologie
- Neurootologische Untersuchungen
 - o BERA (Hirnstammaudiometrie)
 - o CNG (Computernystagmogramm)
 - o OAE (Otoakustische Emissionen)
- Stimm- und Sprachheilkunde
- Pädaudiologie (Kinderhörtests)

B-6.3 Medizinisch-pflegerische Leistungsangebote der Organisationseinheit / Fachabteilung

B-6.4 Nicht-medizinische Serviceangebote der Organisationseinheit / Fachabteilung

Räumlichkeiten

- SA09 Unterbringung Begleitperson

Ausstattung/ Besondere Serviceangebote des Krankenhauses

- SA24 Faxempfang für Patienten

B-6.5 Fallzahlen der Organisationseinheit / Fachabteilung

Vollstationäre Fallzahl: 137

B-6.6 Hauptdiagnosen nach ICD

ICD-10 Nummer	Fallzahl	Umgangssprachliche Beschreibung
J35	67	Chronische Krankheiten der Gaumen- oder Rachenmandeln
J32	29	Chronische Entzündung der Stirn- oder Nasennebenhöhlen
J34	20	Sonstige Krankheiten der Nase oder der Nasennebenhöhlen
J38	≤5	Krankheiten der Stimmlippen oder des Kehlkopfes (z.B. Polypen, Schwellungen, Pseudokrupp)
D11	≤5	Gutartige Neubildung der großen Speicheldrüsen
Q30	≤5	Angeborene Fehlbildungen der Nase
M95	≤5	Sonstige erworbene Abweichung des Muskel-Skelett-Systems oder des Bindegewebes vom üblichen Erscheinungsbild
H71	≤5	Perlgeschwulst des Mittelohres (=Cholesteatom)
H65	≤5	Nichteitrige Otitis media
D36	≤5	Gutartige Neubildung an sonstigen und nicht näher bezeichneten Lokalisationen

Tabelle B-6.6 Hals-, Nasen-, Ohrenheilkunde: Hauptdiagnosen nach ICD

B-6.7 Prozeduren nach OPS

OPS-301 Ziffer	Fallzahl	Umgangssprachliche Beschreibung
5-282	132	Tonsillektomie mit Adenotomie
5-215	102	Operationen an der unteren Nasenmuschel (=Concha nasalis)
5-200	44	Einschneiden des Trommelfells zur Eröffnung der Paukenhöhle (z.B. bei eitriger Mittelohrentzündung, Paukenerguss)
5-214	38	Submuköse Resektion und plastische Rekonstruktion des Nasenseptums
5-285	24	Adenotomie (ohne Tonsillektomie)
5-280	19	Transorale Inzision und Drainage eines pharyngealen oder parapharyngealen Abszesses
5-222	19	Operationen am Siebbein oder an der Keilbeinhöhle
5-281	18	Operative Mandelentfernung ohne Entfernung von Wucherungen der Rachenmandel (=Polypen)
5-224	15	Operationen an mehreren Nasennebenhöhlen
5-221	9	Operationen an der Kieferhöhle

Tabelle B-6.7 Hals-, Nasen-, Ohrenheilkunde: Prozeduren nach OPS

B-6.8 Ambulante Behandlungsmöglichkeiten

• Ambulante OP

Angebotene Leistungen:

Werden auf Grund der belegärztlichen Versorgungsstruktur nur in den Praxisräumen der Belegärzte angeboten.

B-6.9 Ambulante Operationen nach § 115b SGB V

Es wurden keine ambulante Operationen nach § 115b SGB V durchgeführt.

B-6.10 Zulassung zum Durchgangs-Arztverfahren der Berufsgenossenschaft

- Ein Arzt mit ambulanter D-Arzt-Zulassung ist nicht vorhanden.
- Es liegt keine BG-Zulassung vor.

B-6.11 Apparative Ausstattung

- AA02 Audiometrie-Labor

Kommentar / Erläuterungen:
In belegärztlicher Praxis

- AA20 Laser

B-6.12 Personelle Ausstattung

B-6.12.1 Ärzte

Ärzte	Anzahl Vollkräfte	Kommentar/ Ergänzung
Belegärzte (nach §121 SGB V)	4	

Tabelle B-6.12 Hals-, Nasen-, Ohrenheilkunde: Anzahl Ärzte

B-6.12.1 Ärzte (Fachexpertise Qualifikationen)

- AQ18 Hals-Nasen-Ohrenheilkunde
- AQ19 Sprach-, Stimm und kindliche Hörstörungen
- AQ41 Neurochirurgie

B-6.12.1 Ärzte (Fachexpertise Zusatzweiterbildung)

- ZF03 Allergologie
- ZF33 Plastische Operationen

B-6.12.2 Pflegepersonal

<i>Pflegekräfte</i>	<i>Anzahl Vollkräfte</i>	<i>Kommentar/ Ergänzung</i>
Pflegekräfte insgesamt	6	
Davon examinierte Gesundheits- und Krankenpfleger bzw. Gesundheits- und Kinderkrankenpfleger (3 Jahre, ohne und mit entsprechender Fachweiterbildung)	6	
Davon examinierte Gesundheits- und Krankenpfleger bzw. Gesundheits- und Kinderkrankenpfleger (3 Jahre, mit entsprechender Fachweiterbildung)	0	

Tabelle B-6.12 Hals-, Nasen-, Ohrenheilkunde: Anzahl Pflegekräfte

B-6.12.3 Spezielles therapeutisches Personal

- SP02 Arzthelfer



B-7 Klinik für Kinder und Jugendliche (1000)

B-7.1 Name der Organisationseinheit / Fachabteilung

Name: Klinik für Kinder und Jugendliche

Ansprechpartner: Ärztliche Leitung:

Chefarzt Prof. Dr. med. Jens Klinge

Pflegedienstleitung:

Dipl. Pflegewirtin (FH) Renate D. Fuhr

Abteilungsart: Hauptabteilung

Hausanschrift

Klinikum Fürth
Klinik für Kinder und Jugendliche
Jakob-Henle-Straße 1

90766 Fürth

Telefon

Telefon: 0911/7580-3001

Fax: 0911/7580-3002

Internet

E-Mail: kinderklinik@klinikum-fuerth.de

Homepage: <http://www.klinikum-fuerth.de/>



B-7.2 Versorgungsschwerpunkte der Organisationseinheit / Fachabteilung

Pädiatrie

- VK04 Diagnostik und Therapie von (angeborenen) pädiatrischen Nierenerkrankungen
- VK05 Diagnostik und Therapie von (angeborenen) Erkrankungen der endokrinen Drüsen (Schilddrüse, Nebenschilddrüse, Nebenniere, Diabetes)
- VK06 Diagnostik und Therapie von (angeborenen) Erkrankungen des Magen-Darmtraktes
- VK07 Diagnostik und Therapie von (angeborenen) Erkrankungen der Leber, der Galle und des Pankreas
- VK08 Diagnostik und Therapie von (angeborenen) Erkrankungen der Atemwege und der Lunge
- VK09 Diagnostik und Therapie von (angeborenen) rheumatischen Erkrankungen
- VK12 Neonatologische/ pädiatrische Intensivmedizin
- VK13 Diagnostik und Therapie von Allergien
- VK15 Diagnostik und Therapie von (angeborenen) Stoffwechselerkrankungen
- VK16 Diagnostik und Therapie von (angeborenen) neurologischen Erkrankungen
- VK17 Diagnostik und Therapie von (angeborenen) neuromuskulären Erkrankungen
- VK18 Diagnostik und Therapie von (angeborenen) neurometabolischen/neurodegenerativen Erkrankungen
- VK22 Diagnostik und Therapie spezieller Krankheitsbilder Frühgeborener und reifer Neugeborener
- VK23 Versorgung von Mehrlingen
- VK24 Perinatale Beratung Hochrisikoschwangerer im Perinatalzentrum gemeinsam mit Frauenärzten
- VK25 Neugeborenencreening (Hypothyreose, Adrenogenitales Syndrom)
- VK26 Diagnostik und Therapie von Entwicklungsstörungen im Säuglings-, Kleinkindes- und Schulalter

Sonstige Versorgungsschwerpunkte

• VS00 Medizinische Schwerpunkte der Klinik für Kinder- und Jugendliche

Kommentar / Erläuterungen:

- Behandlung nahezu aller pädiatrischen Erkrankungsbilder aller Alterstufen von sehr kleinen Frühgeborenen bis zum jungen Erwachsenen (max. 18 Jahre).
- Interdisziplinäre Betreuung chirurgischer und urologischer Erkrankungen
 - o Unfälle
 - o Leistenbrüche
 - o Blinddarmentzündungen
 - o Verbrennungen
 - o Verengung der Harnleiter
- Interdisziplinäre Behandlung von Hals-Nasen-Ohren Erkrankungen

• VS00 Besondere Versorgungsschwerpunkte der Klinik für Kinder- und Jugendliche

Kommentar / Erläuterungen:

- Behandlung und Nachbetreuung von Früh- und Neugeborenen (Neonatologische Intensivstation)
- Betreuung von Kindern mit epileptischen Anfällen
- Betreuung von Kinder und Jugendlichen mit Diabetes Typ I
- Betreuung von Kinder und Jugendlichen mit Infektionserkrankungen
- Angeborene und erworbene Gerinnungsstörungen
- Allergologische/pulmologische Erkrankungen
- Rheumatologische Erkrankungen

B-7.3 Medizinisch-pflegerische Leistungsangebote der Organisationseinheit / Fachabteilung

- MP28 Naturheilverfahren

- MP30 Pädagogisches Leistungsangebot

- MP33 Präventive Leistungsangebote/ Präventionskurse

- MP36 Säuglingspflegekurse

- MP41 Spezielles Leistungsangebot von Hebammen

- MP43 Stillberatung

- MP44 Stimm- und Sprachtherapie/ Logopädie

B-7.4 Nicht-medizinische Serviceangebote der Organisationseinheit / Fachabteilung

Räumlichkeiten

- SA05 Mutter-Kind-Zimmer
- SA07 Rooming-In
- SA09 Unterbringung Begleitperson

Ausstattung/ Besondere Serviceangebote des Krankenhauses

- SA24 Faxempfang für Patienten

B-7.5 Fallzahlen der Organisationseinheit / Fachabteilung

Vollstationäre Fallzahl: 3412

B-7.6 Hauptdiagnosen nach ICD

ICD-10 Nummer	Fallzahl	Umgangssprachliche Beschreibung
J18	243	Lungenentzündung durch unbekanntem Erreger
A09	231	Durchfall oder Magendarmentzündung, vermutlich infektiösen Ursprungs
A08	228	Virusbedingte oder sonstige näher bezeichnete Darminfektionen
J20	150	Akute Entzündung der Bronchien
P59	141	Neugeborenenengelbsucht durch sonstige oder nicht näher bezeichnete Ursachen
J35	115	Chronische Krankheiten der Gaumen- oder Rachenmandeln
S06	103	Verletzungen innerhalb des Schädels (v.a. Gehirnerschütterung)
P07	92	Störungen des Neugeborenen im Zusammenhang mit kurzer Schwangerschaftsdauer und niedrigem Geburtsgewicht
J06	92	Akute Infektionen an mehreren oder nicht näher bezeichneten Stellen der oberen Atemwege (z.B. Kehlkopf-Rachenentzündung)
P28	64	Sonstige Störungen der Atmung mit Ursprung in der Perinatalperiode

Tabelle B-7.6 Klinik für Kinder und Jugendliche: Hauptdiagnosen nach ICD

B-7.7 Prozeduren nach OPS

OPS-301 Ziffer	Fallzahl	Umgangssprachliche Beschreibung
1-207	578	Aufzeichnung der Gehirnströme (EEG)
1-208	488	Testung der Nervenfunktion durch verschiedene Reize
8-010	450	Gabe von Medikamenten, Flüssigkeit oder Mineralsalzen über das Blutgefäßsystem bei Neugeborenen
8-930	416	Kontinuierliche elektronische Überwachung (über Bildschirm) von Atmung, Herz und Kreislauf
8-560	288	Lichttherapie
9-262	217	Versorgung von Neugeborenen nach der Geburt (speziell Risikoneugeborene, erkrankte Neugeborene)
8-900	86	Narkose über eine intravenöse Infusion von Narkosemitteln
1-790	83	Untersuchung des Schlafes mit Aufzeichnung von Herz- und Atmungsvorgängen
8-720	56	Sauerstoffzufuhr bei Neugeborenen
8-810	55	Transfusion von Blutplasma, Blutplasmabestandteilen oder gentechnisch hergestellten Plasmaeiweißen

Tabelle B-7.7 Klinik für Kinder und Jugendliche: Prozeduren nach OPS

B-7.8 Ambulante Behandlungsmöglichkeiten

• Epilepsieambulanz

Angebotene Leistungen:

Behandlung von Kindern mit Krampfleiden

B-7.9 Ambulante Operationen nach § 115b SGB V

Es wurden keine ambulante Operationen nach § 115b SGB V durchgeführt.

B-7.10 Zulassung zum Durchgangs-Arztverfahren der Berufsgenossenschaft

- Ein Arzt mit ambulanter D-Arzt-Zulassung ist nicht vorhanden.
- Es liegt keine BG-Zulassung vor.

B-7.11 Apparative Ausstattung

- AA03 Belastungs-EKG/ Ergometrie
- AA10 Elektroenzephalographiegerät (EEG)
- AA11 Elektromyographie (EMG)/ Gerät zur Bestimmung der Nervenleitgeschwindigkeit
- AA12 Endoskopie
- AA14 Geräte für Nierenersatzverfahren (Hämofiltration, Dialyse, Peritonealdialyse)
 - 24h-Notfallverfügbarkeit ist gegeben
- AA27 Röntgengerät/ Durchleuchtungsgerät (z.B. C-Bogen)
 - 24h-Notfallverfügbarkeit ist gegeben
- AA28 Schlaflabor
- AA29 Sonographiegerät/ Dopplersonographiegerät
- AA31 Spirometrie/ Lungenfunktionsprüfung



B-7.12 Personelle Ausstattung

B-7.12.1 Ärzte

Ärzte	Anzahl Vollkräfte	Kommentar/ Ergänzung
Ärzte insgesamt (außer Belegärzte)	19	
davon Fachärzte (außer Belegärzte)	11	

Tabelle B-7.12 Klinik für Kinder und Jugendliche: Anzahl Ärzte

B-7.12.1 Ärzte (Fachexpertise Qualifikationen)

- AQ32 Kinder- und Jugendmedizin
- AQ35 Kinder- und Jugendmedizin, SP Neonatologie
- AQ36 Kinder- und Jugendmedizin, SP Neuropädiatrie

B-7.12.1 Ärzte (Fachexpertise Zusatzweiterbildung)

- ZF02 Akupunktur
- ZF03 Allergologie
- ZF15 Intensivmedizin
- ZF16 Kinder-Endokrinologie und –Diabetologie
- ZF28 Notfallmedizin
- ZF38 Röntgendiagnostik



B-7.12.2 Pflegepersonal

<i>Pflegekräfte</i>	<i>Anzahl Vollkräfte</i>	<i>Kommentar/ Ergänzung</i>
Pflegekräfte insgesamt	82	
Davon examinierte Gesundheits- und Krankenpfleger bzw. Gesundheits- und Kinderkrankenpfleger (3 Jahre, ohne und mit entsprechender Fachweiterbildung)	82	
Davon examinierte Gesundheits- und Krankenpfleger bzw. Gesundheits- und Kinderkrankenpfleger (3 Jahre, mit entsprechender Fachweiterbildung)	12	

Tabelle B-7.12 Klinik für Kinder und Jugendliche: Anzahl Pflegekräfte

B-7.12.3 Spezielles therapeutisches Personal

- SP04 Diätassistenten
- SP05 Ergotherapeuten
- SP06 Erzieher
- SP14 Logopäden
- SP20 Pädagogen
- SP21 Physiotherapeuten
- SP23 Psychologen
- SP26 Sozialpädagogen
- SP28 Wundmanager

B-8 Medizinische Klinik 1 (0300)

B-8.1 Name der Organisationseinheit / Fachabteilung

Name: Medizinische Klinik 1 – Kardiologie, Pneumologie, Allergologie, Schlafmedizin

Ansprechpartner: Ärztliche Leitung: Chefarzt Prof. Dr. med. Heinrich Worth

 Pflegedienstleitung: Dipl. Pflegewirt (FH) Dirk Genz

Abteilungsart: Hauptabteilung

Hausanschrift

Klinikum Fürth
Medizinische Klinik 1
Jakob-Henle-Straße 1

90766 Fürth

Telefon

Telefon: 0911/7580-1101

Fax: 0911/7580-1141

Internet

E-Mail: med1@klinikum-fuerth.de

Homepage: <http://www.klinikum-fuerth.de/>



B-8.2 Versorgungsschwerpunkte der Organisationseinheit / Fachabteilung

Innere Medizin

- VI01 Diagnostik und Therapie von ischämischen Herzkrankheiten
- VI02 Diagnostik und Therapie der pulmonalen Herzkrankheit und von Krankheiten des Lungenkreislaufes
- VI03 Diagnostik und Therapie sonstiger Formen der Herzkrankheit
- VI07 Diagnostik und Therapie der Hypertonie [Hochdruckkrankheit]
- VI15 Diagnostik und Therapie von Erkrankungen der Atemwege und der Lunge
- VI16 Diagnostik und Therapie von Krankheiten der Pleura
- VI20 Intensivmedizin
- VI22 Diagnostik und Therapie von Allergien
- VI23 Diagnostik und Therapie von angeborenen und erworbenen Immundefekterkrankungen (einschließlich HIV und AIDS)
- VI24 Diagnostik und Therapie von geriatrischen Erkrankungen

Kommentar / Erläuterungen:

Medizinische Versorgung einer interdisziplinäre geriatrischen Rehabilitationseinrichtung am Haus

Sonstige Versorgungsschwerpunkte

- VS00 Leistungsspektrum der Medizinischen Klinik 1

Kommentar / Erläuterungen:

- Erkrankungen des Herz- und Kreislaufsystems
 - o Herzkatheterlabor incl. Ballondilatation
 - o Ruhe-, Belastungs-, Langzeit EKG, Langzeit-Blutdruckmessung
 - o Echokardiographie incl. transoesophageal
 - o Anlage passagerer Schrittmacher, 1- und 2-Kammer Schrittmacher
 - o Ultraschall Darstellung der inneren Organe
- Erkrankungen der Atemwege und der Lunge
 - o Bronchoskopie incl. Punktionen und Biopsieentnahmen
 - o Chemotherapie und endotracheale Lasertherapie von Bronchialcarcinome
 - o Lungenfunktionsmessungen
- Allergische und umweltbedingte Krankheitsbilder
 - o Allergologische Testung, umweltmedizinische Beratung
 - o Sensibilisierung bei Wespen- und Bienengiftallergien
- Diagnostik und Therapie nächtlicher Atemregulationsstörungen
 - o Individuelle Beratung bei Atemstörungen im Schlaf
 - o Durchführung von Fahrtauglichkeits- und Schlaflatenz-Tests
- Spezielle internistische Probleme älterer Menschen
- Internistische Erkrankungen der Nieren

• VS00 Versorgungsschwerpunkte der Medizinischen Klinik 1

Kommentar / Erläuterungen:

- Behandlung von Patienten mit koronaren Herzkrankheiten
 - o Herzrhythmusstörungen und Herzinsuffizienz
- Behandlung von Patienten mit Atemwegs- und Lungenerkrankungen
 - o Chron. Obstruktive Lungenerkrankungen und Bronchialkarzinomen
- Medizinische Aufnahmestation und Internistische Intensivstation mit 7 Betten

• VS00 Weitere Leistungsangebote der Medizinischen Klinik 1

Kommentar / Erläuterungen:

- Diagnostik und Therapie von Patienten mit erworbenen Herzvitien
- Diagnostik und Therapie von ambulant erworbenen und nosokomialen Pneumonien
- Diagnostik und Therapie interstiellen Lungenerkrankungen mit einem besonderen Schwerpunkt für Sarkoidose, exogen allergischer Alveolitis, Lungenfibrosen
- Diagnostik und Therapie der schweren pulmonal-arteriellen Hypertonie mit den Möglichkeiten der Überprüfung medikamentöser Therapieoptionen im Rechtsherzkatheterlabor und der Katheterfragmentation bei schwerer Lungenembolie
- Patientenschulungen zum Thema: Bluthochdruck, Dauerantikoagulantien, Asthma bronchiale, Raucherentwöhnungsprogramme
- Einstellung und fortlaufende Betreuung von Patienten mit schwerer respiratorischen Globalinsuffizienz auf eine Heimbeatmung

B-8.3 Medizinisch-pflegerische Leistungsangebote der Organisationseinheit / Fachabteilung

- MP33 Präventive Leistungsangebote/ Präventionskurse



B-8.4 Nicht-medizinische Serviceangebote der Organisationseinheit / Fachabteilung

Räumlichkeiten

- SA09 Unterbringung Begleitperson

Ausstattung der Patientenzimmer

- SA15 Internetanschluss am Bett/ im Zimmer

Kommentar / Erläuterungen:

Im Bereich der Wahlleistungsstation vorhanden.

- SA16 Kühlschrank

Kommentar / Erläuterungen:

Im Bereich der Wahlleistungsstation vorhanden.

- SA19 Wertfach/ Tresor am Bett/ im Zimmer

Kommentar / Erläuterungen:

Im Bereich der Wahlleistungsstation vorhanden.

Ausstattung/ Besondere Serviceangebote des Krankenhauses

- SA24 Faxempfang für Patienten

- SA27 Internetzugang

Kommentar / Erläuterungen:

Im Bereich der Wahlleistungsstation vorhanden.

Sonstige nicht-medizinische Serviceangebote

- SA00 Frühstücksraum mit Buffet

Kommentar / Erläuterungen:

Im Bereich der Wahlleistungsstationen befindet sich ein separater Frühstücksraum mit einem umfangreichem Frühstücksbuffet.

B-8.5 Fallzahlen der Organisationseinheit / Fachabteilung

Vollstationäre Fallzahl: 6890

B-8.6 Hauptdiagnosen nach ICD

ICD-10 Nummer	Fallzahl	Umgangssprachliche Beschreibung
G47	1439	Schlafstörungen
I20	517	Anfallartige Schmerzen in der Herzgegend mit Beengungsgefühl(=Angina pectoris)
I50	497	Herzschwäche (=Herzinsuffizienz)
J44	357	Sonstige chronische Lungenkrankheiten mit erhöhtem Atemwegswiderstand
I48	286	Herzrhythmusstörung in den Herzvorhöfen (=Vorhofflattern oder Vorhofflimmern)
R07	282	Hals- oder Brustschmerzen
I21	269	Frischer Herzinfarkt
C34	262	Lungenkrebs
I25	213	Chronische Durchblutungsstörung des Herzens (z.B. durch Verkalkung der Herzkrankgefäße)
I63	182	Hirninfrakt

Tabelle B-8.6 Medizinische Klinik 1: Hauptdiagnosen nach ICD

B-8.7 Prozeduren nach OPS

OPS-301 Ziffer	Fallzahl	Umgangssprachliche Beschreibung
1-710	2567	Messung des Atemwegswiderstands und des funktionellen Residualvolumens in einer luftdichten Kabine
1-790	1500	Untersuchung des Schlafes mit Aufzeichnung von Herz- und Atmungsvorgängen
1-275	1090	Katheteruntersuchung des linken Herzteils (Vorhof, Kammer) (z.B. zur Druckmessung) mit Verschieben des Katheters über die Pulsadern
1-711	963	Messung des Übertritts von Kohlenmonoxid von den Lungenbläschen in die kleinen Blutgefäße der Lunge
8-837	832	Eingriffe am Herzen oder an den Herzkranzgefäßen mittels Kathertertechnik mit Zugang durch die Haut und entlang von Blutgefäßen (z.B. Entfernung von Blutpfropfen, Einlegen von Prothesen/Stents)
8-717	806	Einstellung einer nasalen oder mund-nasalen Überdrucktherapie bei schlafbezogenen Atemstörungen
8-980	391	Intensivmedizinische Komplexbehandlung (Basisprozedur)
1-620	384	Spiegelung der Luftröhre und der Bronchien
1-791	340	Simultane graphische Darstellung von Vorgängen des Herzens und der Atmung
1-632	338	Spiegelung der Speiseröhre, des Magens und des Zwölffingerdarmes

Tabelle B-8.7 Medizinische Klinik 1: Prozeduren nach OPS

B-8.8 Ambulante Behandlungsmöglichkeiten

Ambulante Behandlungsmöglichkeiten werden nicht angeboten.

B-8.9 Ambulante Operationen nach § 115b SGB V

Es wurden keine ambulante Operationen nach § 115b SGB V durchgeführt.

B-8.10 Zulassung zum Durchgangs-Arztverfahren der Berufsgenossenschaft

- Ein Arzt mit ambulanter D-Arzt-Zulassung ist nicht vorhanden.
- Es liegt keine BG-Zulassung vor.

B-8.11 Apparative Ausstattung

- AA03 Belastungs-EKG/ Ergometrie
- AA05 Bodyplethysmographie
- AA11 Elektromyographie (EMG)/ Gerät zur Bestimmung der Nervenleitgeschwindigkeit
- AA12 Endoskopie
- AA13 Geräte der invasiven Kardiologie (z.B. Herzkatheterlabor, Ablationsgenerator, Kardioversionsgerät, Herzschrittmachlabor)
 - 24h-Notfallverfügbarkeit ist gegeben
- AA14 Geräte für Nierenersatzverfahren (Hämofiltration, Dialyse, Peritonealdialyse)
 - 24h-Notfallverfügbarkeit ist gegeben
- AA19 Kipptisch (z.B. zur Diagnose des orthostatischen Syndroms)
- AA20 Laser
- AA27 Röntgengerät/ Durchleuchtungsgerät (z.B. C-Bogen)
 - 24h-Notfallverfügbarkeit ist gegeben
- AA28 Schlaflabor
- AA29 Sonographiegerät/ Dopplersonographiegerät
- AA31 Spirometrie/ Lungenfunktionsprüfung

B-8.12 Personelle Ausstattung

B-8.12.1 Ärzte

Ärzte	Anzahl Vollkräfte	Kommentar/ Ergänzung
Ärzte insgesamt (außer Belegärzte)	28	
davon Fachärzte (außer Belegärzte)	15	

Tabelle B-8.12 Medizinische Klinik 1: Anzahl Ärzte

B-8.12.1 Ärzte (Fachexpertise Qualifikationen)

- AQ23 Innere Medizin und Allgemeinmedizin (Hausarzt)
- AQ28 Innere Medizin und SP Kardiologie
- AQ30 Innere Medizin und SP Pneumologie

B-8.12.1 Ärzte (Fachexpertise Zusatzweiterbildung)

- ZF03 Allergologie
- ZF09 Geriatrie
- ZF10 Gynäkologische Exfoliativ-Zytologie
- ZF13 Homöopathie
- ZF15 Intensivmedizin
- ZF27 Naturheilverfahren
- ZF28 Notfallmedizin
- ZF37 Rehabilitationswesen
- ZF39 Schlafmedizin

B-8.12.2 Pflegepersonal

<i>Pflegekräfte</i>	<i>Anzahl Vollkräfte</i>	<i>Kommentar/ Ergänzung</i>
Pflegekräfte insgesamt	75	
Davon examinierte Gesundheits- und Krankenpfleger bzw. Gesundheits- und Kinderkrankenpfleger (3 Jahre, ohne und mit entsprechender Fachweiterbildung)	74	
Davon examinierte Gesundheits- und Krankenpfleger bzw. Gesundheits- und Kinderkrankenpfleger (3 Jahre, mit entsprechender Fachweiterbildung)	7	

Tabelle B-8.12 Medizinische Klinik 1: Anzahl Pflegekräfte

B-8.12.3 Spezielles therapeutisches Personal

- SP02 Arzthelfer
- SP04 Diätassistenten
- SP05 Ergotherapeuten
- SP11 Kinästhetikbeauftragte
- SP21 Physiotherapeuten
- SP23 Psychologen
- SP24 Psychotherapeuten
- SP26 Sozialpädagogen
- SP27 Stomatherapeuten
- SP28 Wundmanager

B-9 Medizinische Klinik 2 (0700)

B-9.1 Name der Organisationseinheit / Fachabteilung

Name: Medizinische Klinik 2 – Gastroenterologie, Hepatologie, internistische Onkologie

Ansprechpartner: Ärztliche Leitung: Chefarzt Prof. Dr. med. Thomas Schneider

Pflegedienstleitung: Dipl. Pflegewirt (FH) Dirk Genz

Abteilungsart: Hauptabteilung

Hausanschrift

Klinikum Fürth
Medizinische Klinik 2
Jakob-Henle-Straße 1

90766 Fürth

Telefon

Telefon: 0911/7580-1151

Fax: 0911/7580-1888

Internet

E-Mail: med2@klinikum-fuerth.de

Homepage: <http://www.klinikum-fuerth.de/>



B-9.2 Versorgungsschwerpunkte der Organisationseinheit / Fachabteilung

Innere Medizin

- VI09 Diagnostik und Therapie von hämatologischen Erkrankungen
- VI10 Diagnostik und Therapie von endokrinen Ernährungs- und Stoffwechselkrankheiten (Diabetes, Schilddrüse, ..)
- VI11 Diagnostik und Therapie von Erkrankungen des Magen-Darmtraktes
- VI12 Diagnostik und Therapie von Erkrankungen des Darmausgangs
- VI14 Diagnostik und Therapie von Erkrankungen der Leber, der Galle und des Pankreas
- VI18 Diagnostik und Therapie von onkologischen Erkrankungen
- VI19 Diagnostik und Therapie von infektiösen und parasitären Krankheiten
- VI20 Intensivmedizin
- VI24 Diagnostik und Therapie von geriatrischen Erkrankungen

Kommentar / Erläuterungen:

Medizinische Versorgung einer interdisziplinäre geriatrischen Rehabilitationseinrichtung am Haus

Sonstige Versorgungsschwerpunkte

• VS00 Medizinisches Leistungsspektrum der Medizinischen Klinik 2

Kommentar / Erläuterungen:

Gastroenterologische Endoskopie einschließlich interventioneller Verfahren:

- Spiegelung des Magen-Darm-Traktes einschl. Gewebeentnahme,
- Darstellung der Gallenwege und Bauchspeicheldrüse (ERCP),
- Endoskopische Sonographie
- Videokapselendoskopie
- Transhepatische Cholangiographie
- Entfernen von Polypen und Frühkarzinomen,
- Extraktion von Fremdkörpern
- Steinzertrümmerung und –entfernung einschl. ESWL,
- Prothesentherapie
- Anlage von Ernährungssonden, Aufdehnung von Engstellen

Ultraschalluntersuchungen

- des Halses, der Brustweichteile und des Bauch- und Beckenraumes
- Farbduplexsonographie zur arteriellen und venösen Gefäßdiagnostik
- Kontrastmittelverstärkte Sonographie
- Sonographisch gezielte Organpunktionen und Drainagenanlage

Hochfrequenzthermotherapie von Tumoren

Gastroenterologische Funktionsdiagnostik:

- Atemteste (H₂, 13C), pH-Metrie, Manometrie der Speiseröhre

Onkologie und Hämatologie:

- Knochenmarkzytologie, manuelle Blutbildanalyse

• VS00 Medizinische Versorgungsschwerpunkte der Medizinischen Klinik 2

Kommentar / Erläuterungen:

- Gastroenterologie und Hepatologie
- Internistische Onkologie und Hämatologie
- Internistische Intensivmedizin einschließlich Beatmungstechniken (7 Betten)
- Diabetologie, Ernährungsmedizin, Infektiologie,
- Geriatrische Rehabilitation

• VS00 Weitere Leistungsangebote der Medizinischen Klinik 2

Kommentar / Erläuterungen:

- Diabeteschulungen für Patienten und Angehörige
- Ernährungsberatung für Patienten und Angehörige
- Schilddrüsendiagnostik

B-9.3 Medizinisch-pflegerische Leistungsangebote der Organisationseinheit / Fachabteilung

- MP02 Akupunktur
- MP33 Präventive Leistungsangebote/ Präventionskurse

B-9.4 Nicht-medizinische Serviceangebote der Organisationseinheit / Fachabteilung

Räumlichkeiten

- SA09 Unterbringung Begleitperson

Ausstattung der Patientenzimmer

- SA15 Internetanschluss am Bett/ im Zimmer

Kommentar / Erläuterungen:

Im Bereich der Wahlleistungsstation vorhanden.

- SA16 Kühlschrank

Kommentar / Erläuterungen:

Im Bereich der Wahlleistungsstation vorhanden.

- SA19 Wertfach/ Tresor am Bett/ im Zimmer

Ausstattung/ Besondere Serviceangebote des Krankenhauses

- SA24 Faxempfang für Patienten

- SA27 Internetzugang

Kommentar / Erläuterungen:

Im Bereich der Wahlleistungsstation vorhanden.

Sonstige nicht-medizinische Serviceangebote

- SA00 Frühstücksbuffet

Kommentar / Erläuterungen:

Im Bereich der Wahlleistungsstationen befindet sich ein separater Frühstücksraum mit einem umfangreichem Frühstücksbuffet.

B-9.5 Fallzahlen der Organisationseinheit / Fachabteilung

Vollstationäre Fallzahl: 5331

B-9.6 Hauptdiagnosen nach ICD

ICD-10 Nummer	Fallzahl	Umgangssprachliche Beschreibung
I63	224	Hirinfarkt
I50	211	Herzschwäche (=Herzinsuffizienz)
K80	177	Gallensteinleiden
G45	177	Kurzzeitige Hirndurchblutungsstörung mit neurologischen Funktionsstörungen oder verwandte Syndrome
F10	170	Psychische oder Verhaltensstörungen durch Alkohol
K52	158	Sonstige Magen-Darm Entzündungen ohne infektiöse Ursache
J18	143	Lungenentzündung durch unbekanntes Erreger
E11	138	Alterszucker (=Typ 2 Diabetes mellitus, nicht von Anfang an mit Insulinabhängigkeit)
K29	135	Magen- oder Zwölffingerdarmentzündung
R55	124	Anfallsartige, kurz dauernde Bewusstlosigkeit (=Ohnmacht) und Zusammensinken

Tabelle B-9.6 Medizinische Klinik 2: Hauptdiagnosen nach ICD

B-9.7 Prozeduren nach OPS

OPS-301 Ziffer	Fallzahl	Umgangssprachliche Beschreibung
1-632	1339	Spiegelung der Speiseröhre, des Magens und des Zwölffingerdarmes
1-440	882	Entnahme einer Gewebeprobe des oberen Verdauungstrakts, der Gallengänge oder der Bauchspeicheldrüse bei einer Spiegelung
1-650	773	Dickdarmspiegelung
5-513	717	Operationen an den Gallengängen mit einem röhrenförmigen bildgebenden optischen Instrument mit Lichtquelle (=Endoskop), eingeführt über den oberen Verdauungstrakt
8-800	540	Transfusion von Vollblut, Konzentraten roter Blutkörperchen oder Konzentraten von Blutgerinnungsplättchen
8-522	527	Hochenergetische Strahlentherapie mittels Telekobaltgeräten, Linearbeschleunigern
1-710	344	Messung des Atemwegswiderstands und des funktionellen Residualvolumens in einer luftdichten Kabine
1-444	322	Entnahme einer Gewebeprobe des unteren Verdauungstraktes (z.B. des Dickdarmes) bei einer Spiegelung
8-900	289	Narkose über eine intravenöse Infusion von Narkosemitteln
5-469	286	Sonstige Operationen am Darm (z.B. Lösen von Verwachsungen, Aufdehnung von Darmabschnitten)

Tabelle B-9.7 Medizinische Klinik 2: Prozeduren nach OPS

B-9.8 Ambulante Behandlungsmöglichkeiten

Ambulante Behandlungsmöglichkeiten werden nicht angeboten.

B-9.9 Ambulante Operationen nach § 115b SGB V

Es wurden keine ambulante Operationen nach § 115b SGB V durchgeführt.

B-9.10 Zulassung zum Durchgangs-Arztverfahren der Berufsgenossenschaft

- Ein Arzt mit ambulanter D-Arzt-Zulassung ist nicht vorhanden.
- Es liegt keine BG-Zulassung vor.

B-9.11 Apparative Ausstattung

- AA12 Endoskopie
- AA20 Laser
- AA29 Sonographiegerät/ Dopplersonographiegerät

B-9.12 Personelle Ausstattung

B-9.12.1 Ärzte

Ärzte	Anzahl Vollkräfte	Kommentar/ Ergänzung
Ärzte insgesamt (außer Belegärzte)	30	
davon Fachärzte (außer Belegärzte)	16	

Tabelle B-9.12 Medizinische Klinik 2: Anzahl Ärzte

B-9.12.1 Ärzte (Fachexpertise Qualifikationen)

- AQ23 Innere Medizin und Allgemeinmedizin (Hausarzt)
- AQ25 Innere Medizin und SP Endokrinologie und Diabetologie
- AQ26 Innere Medizin und SP Gastroenterologie
- AQ27 Innere Medizin und SP Hämatologie und Onkologie
- AQ38 Laboratoriumsmedizin
- AQ59 Transfusionsmedizin

B-9.12.1 Ärzte (Fachexpertise Zusatzweiterbildung)

• ZF01 Ärztliches Qualitätsmanagement

• ZF02 Akupunktur

• ZF03 Allergologie

• ZF07 Diabetologie

• ZF09 Geriatrie

• ZF15 Intensivmedizin

• ZF22 Labordiagnostik

• ZF25 Medikamentöse Tumorthherapie

• ZF27 Naturheilverfahren

• ZF28 Notfallmedizin

• ZF37 Rehabilitationswesen

B-9.12.2 Pflegepersonal

<i>Pflegekräfte</i>	<i>Anzahl Vollkräfte</i>	<i>Kommentar/ Ergänzung</i>
Pflegekräfte insgesamt	84	
Davon examinierte Gesundheits- und Krankenpfleger bzw. Gesundheits- und Kinderkrankenpfleger (3 Jahre, ohne und mit entsprechender Fachweiterbildung)	82	
Davon examinierte Gesundheits- und Krankenpfleger bzw. Gesundheits- und Kinderkrankenpfleger (3 Jahre, mit entsprechender Fachweiterbildung)	4	

Tabelle B-9.12 Medizinische Klinik 2: Anzahl Pflegekräfte

B-9.12.3 Spezielles therapeutisches Personal

- SP02 Arzthelfer
- SP04 Diätassistenten
- SP25 Sozialarbeiter
- SP26 Sozialpädagogen



B-10 Radiologisches Institut (3751)

B-10.1 Name der Organisationseinheit / Fachabteilung

Name: Radiologisches Institut

Ansprechpartner: Ärztliche Leitung: Chefarzt Prof. Dr. med. Josef Gmeinwieser

Hausanschrift

Klinikum Fürth
Radiologisches Institut
Jakob-Henle-Straße 1

90766 Fürth

Telefon

Telefon: 0911/7580-1361
Fax: 0911/7580-1887

Internet

E-Mail: radiologie@klinikum-fuerth.de
Homepage: <http://www.klinikum-fuerth.de/>



B-10.2 Versorgungsschwerpunkte der Organisationseinheit / Fachabteilung

Radiologie

konventionelle Röntgenaufnahmen

- VR01 Konventionelle Röntgenaufnahmen

Computertomographie (CT)

- VR10 Computertomographie (CT), nativ
- VR11 Computertomographie (CT) mit Kontrastmittel
- VR12 Computertomographie (CT), Spezialverfahren

Darstellung des Gefäßsystems

- VR15 Arteriographie
- VR16 Phlebographie
- VR17 Lymphographie
- VR18 Nuklearmedizinische diagnostische Verfahren

Szintigraphie

- VR20 Positronenemissionstomographie (PET) mit Vollring-Scanner
- VR21 Sondenmessungen und Inkorporationsmessungen

Magnetresonanztomographie (MRT)

- VR22 Magnetresonanztomographie (MRT), nativ
- VR23 Magnetresonanztomographie (MRT) mit Kontrastmittel
- VR24 Magnetresonanztomographie (MRT), Spezialverfahren

Zusatzinformationen zu bildgebenden Verfahren

- VR26 Computergestützte Bilddatenanalyse mit 3D-Auswertung
- VR28 Intraoperative Anwendung der Verfahren
- VR29 Quantitative Bestimmung von Parametern

Nuklearmedizinische Therapie

- VR38 Therapie mit offenen Radionukliden
- VR39 Radiojodtherapie

Sonstige Versorgungsschwerpunkte

- VS00 Medizinisches Leistungsspektrum der Radiologischen Fachabteilung

Kommentar / Erläuterungen:

Diagnostische Radiologie:

- Spiral-CT / Kernspintomographie / Röntgen / Angiographie / Durchleuchtung / Ultraschall / Mammographie (zertifiziert im Rahmen des Brustzentrums)

Interventionelle Radiologie:

- Interventionelle Gefäßrekanalisation mittels Ballondilatation, Stentimplantation, Kryoplastie, Cutting-Ballon, Aspirationstherombektomie und lokaler Lyse
- CT-gezielte Abszessdrainage
- CT- und MR-gezielte Biopsie
- CT- und MR-gezielte Schmerztherapie
- Lokale Tumorablation mit HFTT
- Chemoembolisation
- Cavafilterimplantation
- Embolisation bei Gefäßmissbildungen und akuten Blutungen
- Hochgeschwindigkeitsstanzbiopsie und Vakuumsaugbiopsie der Mamma (zertifiziert im Rahmen des Brustzentrums)
- Miniportimplantation
- CT-gezielte PEG und PEJ
- TIPSS (transjugulärer portosystemischer Stent-Shunt)

Nuklearmedizin:

- alle szintigraphischen Verfahren incl. Positronenemmissions-Tomographie

• VS00 Besondere Versorgungsschwerpunkte der Radiologischen Fachabteilung

Kommentar / Erläuterungen:

- Notfalldiagnostik incl. CT und MR ganzjährig tgl. 24 Stunden
- Tumordiagnostik
- Diagnostik und Therapie der arteriellen Verschlusskrankheit
- Rekanalisation von Dialyseshunt
- Lokale Behandlung bösartiger Lebertumoren und von Lebermetastasen durch Chemoembolisation und HFTT
- CT-gezielte Schmerztherapie chronischer Lumbalgien und Ischialgien
- Alle diagnostischen und interventionellen radiologischen Verfahren mit Ausnahme der neuroradiologischen Interventionen

B-10.3 Medizinisch-pflegerische Leistungsangebote der Organisationseinheit / Fachabteilung

- MP33 Präventive Leistungsangebote/ Präventionskurse

B-10.4 Nicht-medizinische Serviceangebote der Organisationseinheit / Fachabteilung

B-10.5 Fallzahlen der Organisationseinheit / Fachabteilung

Vollstationäre Fallzahl: 0

B-10.6 Hauptdiagnosen nach ICD

Es wurden keine Diagnosen nach ICD-10 erstellt.

B-10.7 Prozeduren nach OPS

OPS-301 Ziffer	Fallzahl	Umgangssprachliche Beschreibung
3-200	2883	Computertomographie (CT) des Schädels ohne Kontrastmittel
3-225	2535	Computertomographie des Bauchraums mit Kontrastmittel
3-226	2498	Computertomographie des Beckens mit Kontrastmittel
3-222	1893	Computertomographie des Brustkorbs mit Kontrastmittel
8-836	1419	Eingriffe an Blutgefäßen mittels Kathetertechnik mit Zugang durch die Haut und entlang von Blutgefäßen (z.B. Entfernung von Blutpfropfen, Einlegen von Prothesen/Stents, Ballonaufdehnung)
3-800	1024	Kernspintomographie des Schädels ohne Kontrastmittel
3-820	1007	Kernspintomographie des Schädels mit Kontrastmittel
3-20x	878	Sonstige Computertomographie ohne Kontrastmittel
3-207	663	Computertomographie des Bauchraums ohne Kontrastmittel
3-705	540	Bildgebendes Verfahren mittels radioaktiver Strahlung (=Szintigraphie) des Muskel-Skelettsystems

Tabelle B-10.7 Radiologisches Institut: Prozeduren nach OPS

B-10.8 Ambulante Behandlungsmöglichkeiten

Ambulante Behandlungsmöglichkeiten werden nicht angeboten.

B-10.9 Ambulante Operationen nach § 115b SGB V

Es wurden keine ambulante Operationen nach § 115b SGB V durchgeführt.

B-10.10 Zulassung zum Durchgangs-Arztverfahren der Berufsgenossenschaft

- Ein Arzt mit ambulanter D-Arzt-Zulassung ist nicht vorhanden.
- Es liegt keine BG-Zulassung vor.

B-10.11 Apparative Ausstattung

- AA01 Angiographiegerät
- AA08 Computertomograph (CT)
 - 24h-Notfallverfügbarkeit ist gegeben
- AA22 Magnetresonanztomograph (MRT)
 - 24h-Notfallverfügbarkeit ist gegeben
- AA23 Mammographiegerät
- AA26 Positronenemissionstomograph (PET)
- AA27 Röntgengerät/ Durchleuchtungsgerät (z.B. C-Bogen)
 - 24h-Notfallverfügbarkeit ist gegeben
- AA32 Szintigraphiescanner/ Gammakamera (Szintillationskamera)

B-10.12 Personelle Ausstattung

B-10.12.1 Ärzte

Ärzte	Anzahl Vollkräfte	Kommentar/ Ergänzung
Ärzte insgesamt (außer Belegärzte)	12	
davon Fachärzte (außer Belegärzte)	6	
Belegärzte (nach §121 SGB V)	0	

Tabelle B-10.12 Radiologisches Institut: Anzahl Ärzte

B-10.12.1 Ärzte (Fachexpertise Qualifikationen)

- AQ44 Nuklearmedizin
- AQ54 Radiologie
- AQ56 Radiologie, SP Neuroradiologie
- AQ58 Strahlentherapie

B-10.12.1 Ärzte (Fachexpertise Zusatzweiterbildung)

• ZF23 Magnetresonanztomographie

• ZF28 Notfallmedizin

• ZF38 Röntgendiagnostik

B-10.12.2 Pflegepersonal

<i>Pflegekräfte</i>	<i>Anzahl Vollkräfte</i>	<i>Kommentar/ Ergänzung</i>
Pflegekräfte insgesamt	22	
Davon examinierte Gesundheits- und Krankenpfleger bzw. Gesundheits- und Kinderkrankenpfleger (3 Jahre, ohne und mit entsprechender Fachweiterbildung)	22	
Davon examinierte Gesundheits- und Krankenpfleger bzw. Gesundheits- und Kinderkrankenpfleger (3 Jahre, mit entsprechender Fachweiterbildung)	22	

Tabelle B-10.12 Radiologisches Institut: Anzahl Pflegekräfte

B-10.12.3 Spezielles therapeutisches Personal

• SP02 Arzthelfer

B-11 Urologische Klinik (2200)

B-11.1 Name der Organisationseinheit / Fachabteilung

Name: Urologische Klinik

Ansprechpartner: Ärztliche Leitung:

Chefarzt Prof. Dr. med. Axel Herrlinger

Pflegedienstleitung:

Dipl. Pflegewirt (FH) Dirk Genz

Abteilungsart: Hauptabteilung

Hausanschrift

Klinikum Fürth
Urologische Klinik
Jakob-Henle-Straße 1

90766 Fürth

Telefon

Telefon: 0911/7580-1351

Fax: 0911/7580-1897

Internet

E-Mail: urologie@klinikum-fuerth.de

Homepage: <http://www.klinikum-fuerth.de/>



B-11.2 Versorgungsschwerpunkte der Organisationseinheit / Fachabteilung

Urologie

- VU03 Diagnostik und Therapie der Urolithiasis
- VU04 Diagnostik und Therapie sonstiger Krankheiten der Niere und des Ureters
- VU05 Diagnostik und Therapie sonstiger Krankheiten des Harnsystems
- VU06 Diagnostik und Therapie von Krankheiten der männlichen Genitalorgane
- VU07 Diagnostik und Therapie sonstiger Krankheiten des Urogenitalsystems
- VU08 Kinderurologie
- VU10 Plastisch rekonstruktive Eingriffe an Niere, Harnwegen und Harnblase
- VU11 Minimal-invasive laparoskopische Operationen
- VU12 Minimal-invasive endoskopische Operationen
- VU13 Tumorchirurgie

Sonstige Versorgungsschwerpunkte

- VS00 Medizinisches Versorgungsspektrum der Urologischen Klinik

Kommentar / Erläuterungen:

- Diagnostik und Behandlung urologischer Erkrankungen:
 - o der Nieren: Tumore, plastische Korrekturen von Harnabflussstörungen,
 - o der Harnleiter: Tumore, Abflusshindernisse, Steine, Reflux, Stenosen
 - o der Blase: Tumore, Steine, Inkontinenz, Harnableitungen
 - o der Prostata: Gutartige Vergrößerung, Entzündungen, Prostatakrebs
 - o der Hoden: Bösartige Tumore, Wasserbruch, Spermatocele
- Kinderurologie:
 - o Korrektur angeborener Fehlbildungen an Nierenbecken, Harnleiter, Harnröhre.
 - o Hodenhochstand. Phimose
 - o Diagnostik und Therapie bei Bettnässen in Kooperation mit der Klinik für Kinder und Jugendliche
- Andrologie:
 - o Erektile Dysfunktion, Varikozele
- Urologische Notfälle:
 - o Koliken, Blutungen, Hodentorsion
 - o Verletzungen von Niere, Blase und Harnröhre

- VS00 Weiteres Leistungsangebot der Urologischen Klinik

Kommentar / Erläuterungen:

- Steinerkrankungen einschließlich deren Zertrümmerung (ESWL)
- Harnleiterspigelung zur Stein Entfernung (URS)
- Urodynamischer Messplatz
- Durch die Haut punktierende Techniken an der Niere
- Spez. Ultraschalluntersuchungsmöglichkeiten incl. Punktionsschallkopf

B-11.3 Medizinisch-pflegerische Leistungsangebote der Organisationseinheit / Fachabteilung

- MP22 Kontinenztraining/ Inkontinenzberatung

B-11.4 Nicht-medizinische Serviceangebote der Organisationseinheit / Fachabteilung

Räumlichkeiten

- SA09 Unterbringung Begleitperson

Ausstattung/ Besondere Serviceangebote des Krankenhauses

- SA24 Faxempfang für Patienten

B-11.5 Fallzahlen der Organisationseinheit / Fachabteilung

Vollstationäre Fallzahl: 1932

B-11.6 Hauptdiagnosen nach ICD

ICD-10 Nummer	Fallzahl	Umgangssprachliche Beschreibung
N20	423	Nieren- oder Harnleitersteine
C67	244	Harnblasenkrebs
N40	219	Reizabhängige Gewebsvermehrung der Vorsteherdrüse
C61	194	Krebs der Vorsteherdrüse
N13	156	Krankheit mit Harnverhalt oder Harnrücklauf in den Harnleiter
N39	76	Sonstige Krankheiten des Harnsystems (z.B. Harnwegsinfektion, unfreiwilliger Harnverlust)
C64	56	Nierenkrebs, ausgenommen Nierenbecken
R31	46	Nicht näher bezeichnete Hämaturie
N10	46	Akute Entzündung des Nierenbindegewebes/-tubuli
N30	39	Blasenentzündung

Tabelle B-11.6 Urologische Klinik: Hauptdiagnosen nach ICD

B-11.7 Prozeduren nach OPS

OPS-301 Ziffer	Fallzahl	Umgangssprachliche Beschreibung
8-132	1435	Maßnahmen an der Harnblase (z.B. Spülung)
1-661	1241	Spiegelung der Harnröhre und der Harnblase
8-137	853	Einlegen, Wechsel oder Entfernung einer Harnleiterschiene (=Plastikröhrchen, das mit zwei "Pigtails" (J-Form) in der Blase und dem Nierenbecken gehalten wird)
5-573	315	Einschneiden, Entfernen oder Zerstören von (erkranktem) Gewebe der Harnblase mit Zugang durch die Harnröhre
5-601	294	Entfernen oder Zerstören von Gewebe der Vorsteherdrüse mit Zugang durch die Harnröhre
5-572	253	Anlegen eines künstlichen Blasenausgangs
1-665	238	Diagnostische Ureterorenoskopie
5-540	227	Inzision der Bauchwand
5-562	226	Eröffnung bzw. Durchtrennung des Harnleiters, Harnleitersteinbehandlung mit Zugang über die Niere oder über die Harnröhre durch Spezialendoskop
1-710	190	Messung des Atemwegswiderstands und des funktionellen Residualvolumens in einer luftdichten Kabine

Tabelle B-11.7 Urologische Klinik: Prozeduren nach OPS

B-11.8 Ambulante Behandlungsmöglichkeiten

Ambulante Behandlungsmöglichkeiten werden nicht angeboten.

B-11.9 Ambulante Operationen nach § 115b SGB V

OPS-Ziffer	Fallzahl	Umgangssprachliche Beschreibung
5-572	84	Anlegen eines künstlichen Blasenausgangs
5-640	72	Operationen am Präputium
8-137	55	Einlegen, Wechsel oder Entfernung einer Harnleiterschiene (=Plastikröhrchen, das mit zwei "Pigtails" (J-Form) in der Blase und dem Nierenbecken gehalten wird)
5-630	18	Operative Behandlung einer Varikozele und einer Hydrocele funiculi spermatici
1-661	17	Spiegelung der Harnröhre und der Harnblase
5-550	≤5	Perkutan-transrenale Nephrotomie, Nephrostomie, Steinentfernung und Pyeloplastik

Tabelle B-11.9 Urologische Klinik: Ambulante Operationen nach § 115b SGB V

B-11.10 Zulassung zum Durchgangs-Arztverfahren der Berufsgenossenschaft

- Ein Arzt mit ambulanter D-Arzt-Zulassung ist nicht vorhanden.
- Es liegt keine BG-Zulassung vor.

B-11.11 Apparative Ausstattung

- AA08 Computertomograph (CT)
 - 24h-Notfallverfügbarkeit ist gegeben
- AA18 Hochfrequenztherapiegerät
- AA20 Laser
- AA21 Lithotripter (ESWL)
- AA29 Sonographiegerät/ Dopplersonographiegerät
- AA30 SPECT (Single-Photon-Emissionscomputertomograph)
- AA33 Uroflow/ Blasendruckmessung

B-11.12 Personelle Ausstattung

B-11.12.1 Ärzte

Ärzte	Anzahl Vollkräfte	Kommentar/ Ergänzung
Ärzte insgesamt (außer Belegärzte)	9	
davon Fachärzte (außer Belegärzte)	5	

Tabelle B-11.12 Urologische Klinik: Anzahl Ärzte

B-11.12.1 Ärzte (Fachexpertise Qualifikationen)

- AQ60 Urologie

B-11.12.1 Ärzte (Fachexpertise Zusatzweiterbildung)

- ZF28 Notfallmedizin

B-11.12.2 Pflegepersonal

Pflegekräfte	Anzahl Vollkräfte	Kommentar/ Ergänzung
Pflegekräfte insgesamt	18	
Davon examinierte Gesundheits- und Krankenpfleger bzw. Gesundheits- und Kinderkrankenpfleger (3 Jahre, ohne und mit entsprechender Fachweiterbildung)	16	
Davon examinierte Gesundheits- und Krankenpfleger bzw. Gesundheits- und Kinderkrankenpfleger (3 Jahre, mit entsprechender Fachweiterbildung)	11	

Tabelle B-11.12 Urologische Klinik: Anzahl Pflegekräfte

B-11.12.3 Spezielles therapeutisches Personal

• SP02 Arzthelfer

• SP21 Physiotherapeuten

• SP25 Sozialarbeiter

• SP26 Sozialpädagogen

• SP27 Stomatherapeuten



B-12 Abteilung und Praxis für Strahlenheilkunde (3300)

B-12.1 Name der Organisationseinheit / Fachabteilung

Name: Abteilung und Praxis für Strahlenheilkunde

Ansprechpartner: Ärztliche Leitung: Chefarzt Dr. med. Roland Guttenberger

Hausanschrift

Klinikum Fürth
Abteilung und Praxis für Strahlenheilkunde
Jakob-Henle-Straße 1

90766 Fürth

Telefon

Telefon: 0911/73307-0
Fax: 0911/73307-50

Internet

E-Mail: Anja.Baumgartl@strahlentherapie-fuerth.de
Homepage: <http://www.klinikum-fuerth.de/>



B-12.2 Versorgungsschwerpunkte der Organisationseinheit / Fachabteilung

Sonstige Versorgungsschwerpunkte

• VS00 Behandlungsmöglichkeiten aller bösartigen Tumoren

Kommentar / Erläuterungen:

- zur Heilung des Tumorleidens oder bei fortgeschrittener Erkrankung, zur Linderung der Beschwerden, z.B. bei Schmerzen, Tumorblutung, Einwachsen des Tumors in empfindliche Bereiche
- Bestrahlung von "außen" (perkutane Radiotherapie) mit hoher Genauigkeit, z.B. nach einer Brust erhaltenden Operation bei Brustkrebs
- Bestrahlung mit höchster Präzision, z.B. bei Gehirnetastasen
- Kombination von Bestrahlung mit Chemotherapie, z.B. bei größeren Tumoren vor einer Operation oder bei Tumoren, die nicht operiert werden können
- Bestrahlung von "innen" durch eine Nahbestrahlung (Brachytherapie) alleine oder in Kombination mit der Bestrahlung von "außen", insbesondere bei Tumoren der Gebärmutter, des Gebärmutterhalses, der Atemwege oder der Speiseröhre

• VS00 Behandlungsmöglichkeiten für schmerzhafte nicht-bösartige Erkrankungen

Kommentar / Erläuterungen:

bei Gelenkentzündungen oder gutartigen Wucherungen wie z.B. Narbenkeloid, bei Verkalkungsgefahr nach Gelenkersatz oder bei der Dupuytren'schen Fingerkontraktur

B-12.3 Medizinisch-pflegerische Leistungsangebote der Organisationseinheit / Fachabteilung

B-12.4 Nicht-medizinische Serviceangebote der Organisationseinheit / Fachabteilung

Ausstattung/ Besondere Serviceangebote des Krankenhauses

• SA24 Faxempfang für Patienten

B-12.5 Fallzahlen der Organisationseinheit / Fachabteilung

Vollstationäre Fallzahl: 236

B-12.6 Hauptdiagnosen nach ICD

Es wurden keine Diagnosen nach ICD-10 erstellt.

B-12.7 Prozeduren nach OPS

OPS-301 Ziffer	Fallzahl	Umgangssprachliche Beschreibung
8-522	1146	Hochenergetische Strahlentherapie mittels Telekobaltgeräten, Linearbeschleunigern
8-529	214	Bestrahlungsplanung für externe Bestrahlung oder für Kurzdistanzbestrahlung
8-527	191	Erstellen oder Anpassen von Fixations- und Behandlungshilfen bei Strahlentherapie (z.B. Vakuumkissen, Abschirmungsvorkehrungen wie Bleiblöcke)
8-528	96	Strahlentechnische Voruntersuchung (=Simulation) vor externer Bestrahlung oder vor Kurzdistanzbestrahlung
8-524	19	Brachytherapie mit umschlossenen Radionukliden

Tabelle B-12.7 Abteilung und Praxis für Strahlenheilkunde: Prozeduren nach OPS

B-12.8 Ambulante Behandlungsmöglichkeiten

Ambulante Behandlungsmöglichkeiten werden nicht angeboten.

B-12.9 Ambulante Operationen nach § 115b SGB V

Es wurden keine ambulante Operationen nach § 115b SGB V durchgeführt.

B-12.10 Zulassung zum Durchgangs-Arztverfahren der Berufsgenossenschaft

- Ein Arzt mit ambulanter D-Arzt-Zulassung ist nicht vorhanden.
- Es liegt keine BG-Zulassung vor.

B-12.11 Apparative Ausstattung

- AA06 Brachytherapiegerät

Kommentar / Erläuterungen:

Vorgehalten in der Praxis für Strahlentherapie

- AA16 Geräte zur Strahlentherapie

- AA18 Hochfrequenzthermotherapiegerät

- AA26 Positronenemissionstomograph (PET)

- AA32 Szintigraphiescanner/ Gammakamera (Szintillationskamera)



B-12.12 Personelle Ausstattung

B-12.12.1 Ärzte

Ärzte	Anzahl Vollkräfte	Kommentar/ Ergänzung
Ärzte insgesamt (außer Belegärzte)	3	
davon Fachärzte (außer Belegärzte)	2	
Belegärzte (nach §121 SGB V)	0	

Tabelle B-12.12 Abteilung und Praxis für Strahlenheilkunde: Anzahl Ärzte

B-12.12.1 Ärzte (Fachexpertise Qualifikationen)

- AQ58 Strahlentherapie

B-12.12.1 Ärzte (Fachexpertise Zusatzweiterbildung)

B-12.12.2 Pflegepersonal

Pflegekräfte	Anzahl Vollkräfte	Kommentar/ Ergänzung
Pflegekräfte insgesamt	3	
Davon examinierte Gesundheits- und Krankenpfleger bzw. Gesundheits- und Kinderkrankenpfleger (3 Jahre, ohne und mit entsprechender Fachweiterbildung)	3	
Davon examinierte Gesundheits- und Krankenpfleger bzw. Gesundheits- und Kinderkrankenpfleger (3 Jahre, mit entsprechender Fachweiterbildung)	0	

Tabelle B-12.12 Abteilung und Praxis für Strahlenheilkunde: Anzahl Pflegekräfte

B-12.12.3 Spezielles therapeutisches Personal

• SP02 Arzthelfer

• SP21 Physiotherapeuten

• SP23 Psychologen

• SP24 Psychotherapeuten

• SP26 Sozialpädagogen

• SP28 Wundmanager



C Qualitätssicherung

C-1 Teilnahme an der externen vergleichenden Qualitätssicherung nach § 137 Abs. 1 Satz 3 Nr. 1 SGB V (BQS-Verfahren)

C-1.1 Im Krankenhaus erbrachte Leistungsbereiche / Dokumentationsrate

Leistungsbereich	Fallzahl	Dok-Rate	Kommentar
Ambulant erworbene Pneumonie	483	100 %	
Cholezystektomie	281	100%	
Geburtshilfe	1479	100 %	
Gynäkologische Operationen	580	100%	
Herzschrittmacher-Implantation	92	100%	
Herzschrittmacher-Revision / Systemwechsel / Explantation	< 20	100%	
Hüft-Endoprothesen-Erstimplantation	139	100%	
Hüft-Totalendoprothesen-Wechsel und -komponentenwechsel	< 20	100%	
Hüftgelenknahe Femurfraktur	257	100%	
Karotis-Rekonstruktion	29	100%	
Knie-Totalendoprothesen-Erstimplantation	131	100%	
Knie-Totalendoprothesen-Wechsel und -komponentenwechsel	< 20	100%	
Koronarangiographie und perkutane Koronarintervention (PCI)	1086	100%	
Mammachirurgie	302	100%	
<i>Leistungsbereich¹</i>	--	--	<i>Kommentar</i>
Dekubitusprophylaxe	--	--	
Leistungsbereich	Fallzahl	Dok-Rate	Kommentar
Gesamt	1183	100%	

Tabelle C-1.1: Im Krankenhaus erbrachte Leistungsbereiche / Dokumentationsrate

¹ Da das BQS-Verfahren zur Dekubitusprophylaxe an die Leistungsbereiche isolierte Aortenklappenchirurgie, Hüft-Endoprothesen-Erstimplantation, Hüft-TEP-Wechsel und -komponentenwechsel, hüftgelenknahe Femurfraktur, Knie-TEP-Erstimplantation, Knie-TEP-Wechsel und -komponentenwechsel, kombinierte Koronar- und Aortenklappenchirurgie und isolierte Koronarchirurgie gekoppelt ist, existieren hier keine gesonderten Angaben über Fallzahlen und Dokumentationsrate. Fallzahl und Dokumentationsrate im Leistungsbereich Dekubitusprophylaxe können aus den Angaben in den jeweiligen Leistungsbereichen abgelesen werden.

C-1.2 Ergebnisse für ausgewählte Qualitätsindikatoren aus dem BQS-Verfahren

C-1.2 A Vom Gemeinsamen Bundesausschuss als uneingeschränkt zur Veröffentlichung geeignet bewertete Qualitätsindikatoren

C-1.2 A.I Qualitätsindikatoren, deren Ergebnisse keiner Bewertung durch den Strukturierten Dialog bedürfen oder für die eine Bewertung durch den Strukturierten Dialog bereits vorliegt

Leistungsbereich und Qualitätsindikator	Kennzahlbezeichnung	Bewertung durch Strukt. Dialog	Vertrauensbereich	Ergebnis (Einheit)	Zähler / Nenner	Referenzbereich (bundesweit)	Kommentar / Erläuterung
Gallenblasenentfernung Klärung der Ursachen angestaute Gallenflüssigkeit vor der Gallenblasenentfernung	Präoperative Diagnostik bei extrahepatischer Cholestase	2	80% - 99%	94 %	31 / 33	= 100%	
Gallenblasenentfernung Feingewebliche Untersuchung der entfernten Gallenblase	Erhebung eines histologischen Befundes	8	98% - 100%	100 %	283 / 283	= 100%	
Gallenblasenentfernung Ungeplante Folgeoperation(en) wegen Komplikation(en)	Reinterventionsrate	8	0% - 4%	1 %	Aus Datenschutzgründen keine Angabe	<= 1,5%	
Geburtshilfe Zeitspanne zwischen dem Entschluss zum Notfallkaiserschnitt und der Entbindung des Kindes	E-E-Zeit bei Notfallkaiserschnitt	8	79% - 100%	100 %	16 / 16	>= 95%	

C – Qualitätssicherung

Leistungsbereich und Qualitätsindikator	Kennzahlbezeichnung	Bewertung durch Strukt. Dialog	Vertrauensbereich	Ergebnis (Einheit)	Zähler / Nenner	Referenzbereich (bundesweit)	Kommentar / Erläuterung
Geburtshilfe Anwesenheit eines Kinderarztes bei Frühgeburten	Anwesenheit eines Pädiaters bei Frühgeborenen	8	82% - 97%	96 %	64 / 70	>= 90%	
Geburtshilfe Vorgeburtliche Gabe von Medikamenten zur Unterstützung der Lungenentwicklung bei Frühgeborenen	Antenatale Kortikosteroidtherapie: bei Geburten mit einem Schwangerschaftsalter von 24+0 bis unter 34+0 Wochen unter Ausschluss von Totgeburten und mit einem präpartalen stationären Aufenthalt von mindestens zwei Kalendertagen	8	16% - 100%	100 %	Aus Datenschutzgründen keine Angabe	>= 95%	
Frauenheilkunde Vorbeugende Gabe von Antibiotika bei Gebärmutterentfernungen	Antibiotikaprophylaxe bei Hysterektomie	8	89% - 95%	93 %	250 / 270	>= 90%	
Frauenheilkunde Vorbeugende Medikamentengabe zur Vermeidung von Blutgerinnseln bei Gebärmutterentfernungen	Thromboseprophylaxe bei Hysterektomie	8	98% - 100%	100 %	246 / 246	>= 95%	

C – Qualitätssicherung

Leistungsbereich und Qualitätsindikator	Kennzahlbezeichnung	Bewertung durch Strukt. Dialog	Vertrauensbereich	Ergebnis (Einheit)	Zähler / Nenner	Referenzbereich (bundesweit)	Kommentar / Erläuterung
Herzschrittmachereinsatz Entscheidung für die Herzschrittmacher-Behandlung	Leitlinienkonforme Indikationsstellung bei bradykarden Herzrhythmusstörungen	8	89% - 99%	96 %	89 / 93	>= 90%	
Herzschrittmachereinsatz Auswahl des Herzschrittmachersystems	Leitlinienkonforme Systemwahl bei bradykarden Herzrhythmusstörungen	2	81% - 95%	89 %	83 / 93	>= 90%	
Herzschrittmachereinsatz Entscheidung für die Herzschrittmacher-Behandlung und die Auswahl des Herzschrittmachersystems	Leitlinienkonforme Indikationsstellung und leitlinienkonforme Systemwahl bei bradykarden Herzrhythmusstörungen	8	78% - 92%	86 %	80 / 93	>= 80%	
Herzschrittmachereinsatz Komplikationen während oder nach der Operation	Perioperative Komplikationen: chirurgische Komplikationen	2	0% - 8%	2 %	Aus Datenschutzgründen keine Angabe	<= 2%	
Herzschrittmachereinsatz Komplikationen während oder nach der Operation	Perioperative Komplikationen: Sondendislokation im Vorhof	8	0% - 6%	0 %	0 / 59	<= 3%	
Herzschrittmachereinsatz Komplikationen während oder nach der Operation	Perioperative Komplikationen: Sondendislokation im Ventrikel	8	0% - 8%	2 %	Aus Datenschutzgründen keine Angabe	<= 3%	

C – Qualitätssicherung

Leistungsbereich und Qualitätsindikator	Kennzahlbezeichnung	Bewertung durch Strukt. Dialog	Vertrauensbereich	Ergebnis (Einheit)	Zähler / Nenner	Referenzbereich (bundesweit)	Kommentar / Erläuterung
Hüftgelenkersatz Ausrenkung des künstlichen Hüftgelenkes nach der Operation	Endoprothesenluxation	8	0% - 3%	0 %	0 / 139	<= 5%	
Hüftgelenkersatz Entzündung des Operationsbereichs nach der Operation	Postoperative Wundinfektion	8	0% - 5%	1 %	Aus Datenschutzgründen keine Angabe	<= 3%	
Hüftgelenkersatz Ungeplante Folgeoperation(en) wegen Komplikation(en)	Reinterventionen wegen Komplikation	8	0% - 5%	2 %	Aus Datenschutzgründen keine Angabe	<= 9%	
Halsschlagaderoperation Entscheidung zur Operation einer Verengung der Halsschlagader ohne erkennbare Krankheitszeichen	Indikation bei asymptomatischer Karotisstenose	8		0 %	Aus Datenschutzgründen keine Angabe	>= 80%	
Halsschlagaderoperation Entscheidung zur Operation einer Verengung der Halsschlagader mit erkennbaren Krankheitszeichen	Indikation bei symptomatischer Karotisstenose	8	77% - 100%	100 %	14 / 14	>= 90%	

C – Qualitätssicherung

Leistungsbereich und Qualitätsindikator	Kennzahlbezeichnung	Bewertung durch Strukt. Dialog	Vertrauensbereich	Ergebnis (Einheit)	Zähler / Nenner	Referenzbereich (bundesweit)	Kommentar / Erläuterung
Halsschlagaderoperation Schlaganfälle oder Tod infolge einer Operation zur Erweiterung der Halsschlagader	Perioperative Schlaganfälle oder Tod risikoadjustiert nach logistischem Karotis-Score I: Risikoadjustierte Rate nach logistischem Karotis-Score I	8	74% - 100%	100 %	12 / 12	<= 8,5% (95%-Perzentile)	
Kniegelenkersatz Entzündung des Operationsbereichs nach der Operation	Postoperative Wundinfektion	8	0% - 4%	1 %	Aus Datenschutzgründen keine Angabe	<= 2%	
Kniegelenkersatz Ungeplante Folgeoperation(en) wegen Komplikation(en)	Reinterventionen wegen Komplikation	8	0% - 5%	2 %	Aus Datenschutzgründen keine Angabe	<= 6%	
Herzkatheteruntersuchung und -behandlung Entscheidung für die Herzkatheter-Untersuchung	Indikation zur Koronarangiographie - Ischämiezeichen	8	99% - 100%	99 %	744 / 748	>= 80%	
Herzkatheteruntersuchung und -behandlung Entscheidung für die Herzkatheter-Behandlung	Indikation zur PCI	8	0% - 2%	0 %	0 / 217	<= 10%	

C – Qualitätssicherung

Leistungsbereich und Qualitätsindikator	Kennzahlbezeichnung	Bewertung durch Strukt. Dialog	Vertrauensbereich	Ergebnis (Einheit)	Zähler / Nenner	Referenzbereich (bundesweit)	Kommentar / Erläuterung
Herzkatheteruntersuchung und -behandlung Wiederherstellung der Durchblutung der Herzkranzgefäße	Erreichen des wesentlichen Interventionsziels bei PCI: Alle PCI mit Indikation akutes Koronarsyndrom mit STHebung bis 24 h	8	88% - 100%	98 %	42 / 43	>= 85%	
Brusttumoren Röntgenuntersuchung des entfernten Gewebes nach der Operation	Postoperatives Präparatröntgen	8	92% - 100%	100 %	44 / 44	>= 95%	
Brusttumoren Bestimmung der Hormonempfindlichkeit der Krebszellen	Hormonrezeptoranalyse	8	97% - 100%	99 %	223 / 225	>= 95%	
Brusttumoren Sicherheitsabstand zum gesunden Gewebe	Angabe Sicherheitsabstand: bei Mastektomie	2	82% - 96%	90 %	75 / 83	>= 95%	
Brusttumoren Sicherheitsabstand zum gesunden Gewebe	Angabe Sicherheitsabstand: bei brusterhaltender Therapie	2	69% - 80%	74 %	186 / 250	>= 95%	

C-1.2 A.II Qualitätsindikatoren, bei denen die Bewertung der Ergebnisse im Strukturierten Dialog noch nicht abgeschlossen ist und deren Ergebnisse daher für einen Vergleich noch nicht geeignet sind



C-1.2 B Vom Gemeinsamen Bundesausschuss eingeschränkt zur Veröffentlichung empfohlene Qualitätsindikatoren / Qualitätsindikatoren mit eingeschränkter methodischer Eignung

C-1.2 B.I Qualitätsindikatoren, deren Ergebnisse keiner Bewertung durch den Strukturierten Dialog bedürfen oder für die eine Bewertung durch den Strukturierten Dialog bereits vorliegt

Leistungsbereich und Qualitätsindikator	Kennzahlbezeichnung	Bewertung durch Strukt. Dialog	Vertrauensbereich	Ergebnis (Einheit)	Zähler / Nenner	Referenzbereich (bundesweit)	Kommentar / Erläuterung
Ambulant erworbene Pneumonie / Erste Blutgasanalyse oder Pulsoxymetrie	Erste Blutgasanalyse oder Pulsoxymetrie: Alle Patienten	2	92% - 96%	94 %	455 / 483	= 100%	
Ambulant erworbene Pneumonie / Antimikrobielle Therapie	Antimikrobielle Therapie: Ausschluss von Patienten, die aus einem anderen Krankenhaus aufgenommen wurden	8	91% - 96%	94 %	445 / 474	>= 79%	
Ambulant erworbene Pneumonie / Bestimmung der klinischen Stabilitätskriterien	Bestimmung der klinischen Stabilitätskriterien: Alle Patienten, die regulär entlassen wurden	2	79% - 87%	83 %	287 / 346	= 100%	

C – Qualitätssicherung

Leistungsbereich und Qualitätsindikator	Kennzahlbezeichnung	Bewertung durch Strukt. Dialog	Vertrauensbereich	Ergebnis (Einheit)	Zähler / Nenner	Referenzbereich (bundesweit)	Kommentar / Erläuterung
Ambulant erworbene Pneumonie / Klinische Stabilitätskriterien	Klinische Stabilitätskriterien: Alle Patienten, die regulär entlassen wurden und vollständig gemessenen Stabilitätskriterien	8	96% - 100%	99 %	283 / 287	>=95%	
Geburtshilfe / Azidose bei reifen Einlingen mit Nabelarterien-pH-Bestimmung	Azidose bei reifen Einlingen mit Nabelarterien-pH-Bestimmung	8	0% - 1%	0 %	Aus Datenschutzgründen keine Angabe	<=0,3%	

C-1.2 B.II Qualitätsindikatoren, bei denen die Bewertung der Ergebnisse im Strukturierten Dialog noch nicht abgeschlossen ist und deren Ergebnisse daher für einen Vergleich noch nicht geeignet sind

Legende: Bewertung durch strukturierten Dialog

- 8 = Ergebnis unauffällig, kein Strukturierter Dialog erforderlich
- 1 = Krankenhaus wird nach Prüfung als unauffällig eingestuft
- 6 = Krankenhaus wird nach Prüfung als positiv auffällig, d. h. als besonders gut eingestuft
- 2 = Krankenhaus wird für dieses Erhebungsjahr als unauffällig eingestuft, in der nächsten Auswertung sollen die Ergebnisse aber noch mal kontrolliert werden
- 3 = Krankenhaus wird ggf. trotz Begründung erstmals als qualitativ auffällig bewertet
- 4 = Krankenhaus wird ggf. trotz Begründung wiederholt als qualitativ auffällig bewertet
- 5 = Krankenhaus wird wegen Verweigerung einer Stellungnahme als qualitativ auffällig eingestuft
- 9 = Sonstiges
- 0 = Derzeit noch keine Einstufung als auffällig oder unauffällig möglich, da der Strukturierte Dialog noch nicht abgeschlossen ist

C-2 Externe Qualitätssicherung nach Landesrecht gemäß § 112 SGB V

Über § 137 SGB V hinaus ist auf Landesebene keine verpflichtende Qualitätssicherung vereinbart.

C-3 Qualitätssicherung bei Teilnahme an Disease-Management-Programmen (DMP) nach § 137f SGB V

• Diabetes mellitus Typ 1

• Brustkrebs

• Asthma bronchiale

• Chronische obstruktive Lungenerkrankung (COPD)

C-4 Teilnahme an sonstigen Verfahren der externen vergleichenden Qualitätssicherung

Das Klinikum Fürth nimmt neben den verpflichtenden Verfahren der externen Qualitätssicherung an weiteren anerkannten externen Qualitätssicherungsmaßnahmen auf freiwilliger Basis teil:

1. Teilnahme an der Bayerischen Neonatalerhebung

2. Teilnahme an der Anästhesie-Auswertung Bayern (AQAI)

C-5 Umsetzung der Mindestmengenvereinbarung nach § 137 Abs. 1 S. 3 Nr. 3 SGB V

Leistungsbereich	Mindestmenge (vorgegeben)	Erbrachte Menge (im Berichtsjahr 2006)	Ausnahmeregelung ²
Komplexe Eingriffe am Organsystem Pankreas	10	15	<input type="checkbox"/>
Knie-TEP	50	131	<input type="checkbox"/>

Tabelle C-5: Umsetzung der Mindestmengenvereinbarung nach § 137 Abs. 1 S. 3 Nr. 3 SGB V

C-6 Ergänzende Angaben bei Nicht-Umsetzung der Mindestmengenvereinbarung nach § 137 Abs. 1 S. 3 Nr. 3 SGB V (Ausnahmeregelung)

Nicht zutreffend.

² Weitere Angaben unter C-6.

D Qualitätsmanagement

D-1 Qualitätspolitik

Das Leitbild des Klinikum Fürth

Als Kommunalunternehmen der Stadt Fürth engagieren wir uns für die Gesundheit aller, die sich uns anvertrauen. Dazu arbeiten alle Hand in Hand zusammen. Jeder trägt durch die gewissenhafte und kompetente Erfüllung seiner Aufgaben zur zeitgemäßen Behandlung und Versorgung unserer Patienten bei.

Wir und unser Umfeld

Wir wollen mit den verfügbaren Mitteln für unsere Patienten den größtmöglichen Nutzen erzielen. Im Bestreben nach kontinuierlicher Verbesserung bauen wir schrittweise ein umfassendes Qualitätsmanagement auf und definieren detailliert Verantwortlichkeiten, Abläufe und Befugnisse. Wir informieren unsere Partner regelmäßig über betriebliche Vorgänge und arbeiten mit ihnen offen und vertrauensvoll zusammen.

Wir verpflichten uns zu einem verantwortungsvollen Umgang mit unserer Umwelt.

Unsere Patienten und wir

Die ärztliche und pflegerische Versorgung orientiert sich am aktuellen Stand der Wissenschaft. Wir wollen unsere Patienten so behandeln, wie wir es für uns selbst und unsere Angehörigen wünschen.

Wir grüßen und gehen auf hilfeschende Patienten und Besucher freundlich, hilfsbereit und respektvoll zu.

Wir nehmen uns Zeit für unsere Patienten und deren Angehörige.

Wir nehmen Kritik und Verbesserungsvorschläge ernst und berücksichtigen sie bei unserem zukünftigen Tun.

Unsere Mitarbeiter

Alle Mitarbeiter sind gleichermaßen wichtig für die Leistungsfähigkeit unseres Klinikums und die Zukunft unserer Arbeitsplätze.

Jedem einzelnen Mitarbeiter ist bewusst, dass er durch sein Auftreten und Verhalten das Klinikum nach innen und außen repräsentiert.

Im respektvollen Umgang miteinander drücken wir unsere gegenseitige Wertschätzung aus.

Wir fördern durch gegenseitige Information die vertrauensvolle Zusammenarbeit.

Wir sind bereit, Verantwortung zu übernehmen und unsere gemeinsamen Aufgaben zu gestalten.

Uns zeichnet aus

Wir bieten unseren Patienten eine umfassende Versorgung auf hohem Niveau.

Die gute Zusammenarbeit ist eine unserer besonderen Stärken.

Trotz ihrer Größe strahlt unsere Klinik eine menschliche Atmosphäre aus.

Wir sind nachweislich eines der leistungsfähigsten und effizientesten Krankenhäuser Bayerns.

***Anmerkung:** Die Bezeichnung Mitarbeiter bezieht immer gleichermaßen Mitarbeiterinnen mit ein. Gleiches gilt für die Worte Patient und Partner.*

Politik

In dem Anfang 2004 installierten Leitbild bekräftigt das Klinikum seine Stellung als Kommunalunternehmen der Stadt Fürth. Diese Trägerschaft zu erhalten ist das herausragende Ziel von Verwaltungsrat, Vorstand und Personalrat zur Sicherung der breiten Basis der Patientenversorgung im Einzugsgebiet des Klinikums und damit auch zur Erhaltung der Arbeitsplätze unserer Mitarbeiter.

Unter den derzeitigen wirtschaftlich schwierigen Bedingungen, die sowohl in der Haushaltssituation der Stadt Fürth als auch in der finanziell schwierigen Situation des Klinikums begründet sind, ist dieses Ziel nur durch die Erreichung der wirtschaftlichen Selbstständigkeit des Klinikums zu realisieren.

Dies ist wiederum nur möglich, wenn es uns gelingt durch den Erhalt und Ausbau unserer Stärken - eine zeitgemäße medizinische Versorgung in Verbindung mit einer menschlich familiären Atmosphäre - die Zufriedenheit unserer Patienten zu steigern, dadurch eine starke Patientenbindung zu erreichen und unsere Marktposition zu festigen. Wesentlich für die Umsetzung dieser Ziele sind unsere gut qualifizierten und hochmotivierten Mitarbeiter.

Strategie

Ausgangspunkt

Aufgrund der seit langem unbefriedigenden Erlössituation ist im Klinikum Fürth ein sehr starkes Kostenbewusstsein vorhanden.

Ziel

Eine deutliche Verbesserung der wirtschaftlichen Situation kann deshalb nicht alleine durch Kostenreduzierungen erreicht werden. Vielmehr stehen hier die Erlössicherung und -ausweitung auch durch die Erschließung neuer Betätigungsfelder im Vordergrund.

Ausrichtung und Umsetzung

Die ganzheitliche Betrachtungsweise ist dabei in mehrererlei Hinsicht unser Leitgedanke. Zunächst ist die ganzheitliche Begleitung durch das Leben zu betrachten. Angefangen von der Geburt bis zur palliativen Betreuung am anderen Ende des Lebensweges ist das Klinikum Fürth als Schwerpunktkrankenhaus in jedem Lebensabschnitt ein kompetenter Partner für seine Patienten.

Durch die Breite unseres Angebots bieten sich gute Möglichkeiten, die zur Erlössicherung wichtigsten Faktoren, Patienten- und Einweiserbindung zu pflegen und auszubauen. Das Angebot der Klinik richtet sich auch an der ganzheitlichen Betrachtung des Menschen mit Körper, Geist und Seele aus. Dies ist erkennbar an der ständigen Weiterentwicklung des ehrenamtlichen, psychologischen und therapeutischen Angebotes, einschließlich der Vernetzung mit Selbsthilfegruppen und des Ausbaus des Schulungs- und Beratungsangebotes. Der Einsatz von alternativen Behandlungsmethoden ist dabei mit in Betracht zu ziehen.

Mit der Gründung und Zertifizierung des Brustzentrums sowie dem Aufbau der Schmerztherapeutischen Tagesklinik wurden im Hinblick auf die ganzheitliche Betrachtungsweise strategische Entscheidungen bereits umgesetzt.

Ein weiterer Ansatz der Ganzheitlichkeit liegt in den sektorenübergreifenden Möglichkeiten von ambulanter, teilstationärer und stationärer Behandlung. Durch die Ansiedlung von Praxen und den Abschluss von Kooperationsverträgen wurden hier bereits wichtige Strukturen geschaffen. Weitere Möglichkeiten bieten hier die Teilnahme an Disease Management Programmen und der Abschluss von Verträgen zur Integrierten Versorgung.

Im Innenverhältnis wird zur Bewältigung dieser Herausforderungen eine prozessorientierte Organisation mit abteilungsübergreifenden Strukturen und die Bildung von Kompetenzzentren immer mehr an Bedeutung gewinnen.

Kooperationen mit anderen Kliniken im regionalen Umfeld werden genauso über den wirtschaftlichen Erfolg mitentschieden, wie eine partnerschaftliche Abstimmung des Leistungsspektrums mit den Krankenkassen und der Kassenärztlichen Vereinigung.



D-2 Qualitätsziele

Das Ziel der Sicherstellung einer zeitgemäßen medizinischen Versorgung, die Zufriedenheit unserer Patienten und die damit verbundene Patientenbindung werden dadurch stark unterstützt. Die Erreichung dieses Ziels ist unter den heutigen Wettbewerbsbedingungen auf dem Krankenhaussektor von herausragender Bedeutung. In diesem Zusammenhang ist der Nachweis einer Zertifizierung auch als ein wichtiger Marketingaspekt zu betrachten.

Nach Innen und Außen wird die einheitliche Ausrichtung der Qualitätspolitik auch im Sinne von Corporate Identity das Erscheinungsbild des Klinikums verbessern.

D-3 Aufbau des einrichtungsinternen Qualitätsmanagements

Historie

Der Krankenhausausschuss der Stadt Fürth beschloss mit Wirkung zum 1. Juni 1996 gemäß den Richtlinien der DIN EN ISO 9001 die Einrichtung und Durchführung eines Qualitätsmanagementsystems in allen Krankenhausbereichen. Durch das Anfang 2004 installierte Leitbild wurde das Bekenntnis des Klinikums zu einem umfassenden Qualitätsmanagement bekräftigt.

Seit 1996 wurden am Klinikum Fürth die Chirurgie 2, die Anästhesie, die Strahlentherapie, die Augenabteilung nach DIN ISO, das Brustzentrum zusätzlich auch nach den Richtlinien der Deutschen Krebsgesellschaft zertifiziert. Die Pathologie unterzog sich erfolgreich einem Verfahren zur Akkreditierung.

Aktuelle Entwicklung

Durch die positiven Erfahrungen aus den bereits zertifizierten Bereichen wurde von weiteren Kliniken der Wunsch nach einer Einzelzertifizierung geäußert. Auf Grund dieser eigendynamischen Entwicklung und im Zusammenhang mit:

der uns im Leitbild selbst gegebenen Anforderung, ein umfassendes Qualitätsmanagement aufzubauen, den gesetzlichen Vorgaben zur Qualitätssicherung nach § 135 a SGB V und den damit verbundenen Marketing und Wettbewerbsaspekten, fassten wir in der Klinikumskonferenz am 08. November 2004 den Beschluss, für das gesamte Klinikum eine Zertifizierung nach KTQ (Kooperation für Transparenz und Qualität im Gesundheitswesen) anzustreben.

Die Entscheidung für KTQ liegt in der krankenhausspezifischen Ausrichtung, durch die gemeinsame Entwicklung von Bundesärztekammer, Spitzenverbänden der Krankenkassen, Deutsche Krankenhausgesellschaft und dem Deutschen Pflegerat.

Ein wesentlicher Punkt für unser Klinikum war auch die Möglichkeit der problemlosen Integration der bereits nach DIN ISO zertifizierten Abteilungen und Bereiche. Ein weiterer Grund ist der hohe Praxisbezug der Fragen im KTQ- Katalog, der die Motivation der Mitarbeiter für ein Qualitätsmanagementsystem erleichtert.

Unter Beachtung der genannten Grundsätze und Vorgaben zur Einführung eines ganzheitlichen Qualitätsmanagementsystems wurde zwischenzeitlich eine Organisationsstruktur, bestehend aus einem Lenkungsteam als oberstes Entscheidungsgremium, einem Kernteam, das sich aus den Qualitätsmanagementbeauftragten zusammensetzt und Qualitätsberatern in den einzelnen Abteilungen geschaffen. Dabei wurde auf eine interdisziplinäre Zusammensetzung der Teams besonders Wert gelegt.

Verantwortung

Die bestehende Qualitätsverantwortung aller Leitungsfunktionen wird durch den Aufbau des QM-Systems noch verstärkt. So sind alle Leitungen aus dem ärztlichen-, pflegerischen- und Verwaltungsbereich für die Definition, Einhaltung und Sicherstellung der Qualitätsnormen in ihrer Abteilung oder Klinik verantwortlich. Dies beinhaltet nicht nur die Erfüllung der im jeweiligen Handbuch niedergelegten Vereinbarungen, Prozesse und Entwicklungsstrukturen, sondern auch die permanente Weiterentwicklung von Organisationsprozessen unter Berücksichtigung des wissenschaftlichen und technischen Fortschrittes in ihren Zuständigkeitsbereichen. Die traditionelle Einbeziehung aller Mitarbeiter durch die Möglichkeit zur aktiven Mitgestaltung verstärkt dabei die Innovationskraft unseres Hauses.

Die daraus resultierende dynamische Fortentwicklung ist durch die bedarfsweise Anpassung der Handbücher zu dokumentieren.

Durch die neu geschaffene Organisationsstruktur, und hier insbesondere durch das Kernteam, wird die Entwicklung des QM- Systems forciert und die Überwachung der erfolgreichen Umsetzung bereits bestehender Handbuchinhalte gewährleistet. Das Kernteam ist berechtigt Korrekturmaßnahmen zur Abstellung von Schwachstellen im QM-System, sofern festgelegte Qualitätsforderungen betroffen sind, einzuleiten.

Alle Mitarbeiter am Klinikum Fürth sind verpflichtet, an der kontinuierlichen Verbesserung der Qualität bzw. ihrer Verwirklichung mitzuwirken und zur Aufrechterhaltung der bereits erreichten Qualität beizutragen.

Ziele

KTQ unterstützt die Vorgabe das Qualitätsmanagement als feste Institution in unserer Klinik zu etablieren. Durch die Prozessorientierung wird gleichzeitig die interdisziplinäre Zusammenarbeit als wichtiges Potential zur Effizienzsteigerung gefördert.

Das Ziel der Sicherstellung einer zeitgemäßen medizinischen Versorgung, die Zufriedenheit unserer Patienten und die damit verbundene Patientenbindung werden dadurch stark unterstützt. Die Erreichung dieses Ziels ist unter den heutigen Wettbewerbsbedingungen auf dem Krankenhaussektor von herausragender Bedeutung. In diesem Zusammenhang ist der Nachweis einer Zertifizierung auch als ein wichtiger Marketingaspekt zu betrachten.

Nach Innen und Außen wird die einheitliche Ausrichtung der Qualitätspolitik auch im Sinne von Corporate Identity das Erscheinungsbild des Klinikums verbessern.

D-4 Instrumente des Qualitätsmanagements

Das Klinikum Fürth hat sich im Berichtszeitraum an folgenden Maßnahmen zur Bewertung von Qualität bzw. de Qualitätsmanagement beteiligt:

- Gesetzlich vorgeschriebenen Qualitätssicherung nach § 137 SGB V
- Qualitätssicherung beim Ambulanten Operieren nach § 115b SGB V
- Qualitätssicherung bei Disease Management Programmen (DMP)
- Qualitätssicherung bei Integrierter Versorgung (IV)
- Brustzentrum nach DIN EN ISO 9001:2000
- DIN EN ISO zertifizierte Abteilungen (Klinik für Anästhesie, Intensivmedizin und Schmerztherapie; Chirurgische Klinik 2 - Unfall-, orthopädische und wiederherstellende Chirurgie, Augenklinik, Strahlentherapie, Institut für Pathologie)
- Durchführung von internen und externen Audits
- Durchführung einer hausweiten Post-Stationären Patientenbefragung
- Durchführung von Qualitätsprojekten

D-5 Qualitätsmanagement-Projekte

- Einführung eines interdisziplinären Schockraummanagementkonzeptes
- Klinikinternes Notfallmanagement
- Vorbereitung der Zertifizierung nach KTQ
- Einrichtung einer zentralen Notaufnahme
- Durchführung einer hausweiten poststationären Patientenbefragung
- Etablierung eines klinikweiten Notfallmanagements
- Einrichtung einer zentralen interdisziplinären Notaufnahmestation
- Einführung klinischer Behandlungspfade
- Regelung des ärztlichen Fort- & Weiterbildungsbereiches
- Strukturierte Facharztweiterbildung
- Einführung einer Strategieentwicklung der Kliniken (BSC)
- Entwicklung eines Fort- & Weiterbildungskonzeptes für den Pflegeberuf
- Einführung der EDV gestützten Pflegedokumentation
- Einführung von bildgebenden Verfahren im KIS
- Digitale Archivierung von Patientendaten
- Evaluiertes Entlassmanagement
- Entwicklung pflegerischer Standards und Einbindung der nationalen Expertenstandards
- Einführung einer geburtshilflichen Intermediate Care
- Einführung von Personalentwicklungsgesprächen
- Einführung eines Projektmanagements
- Etablierung des Datenschutzes
- Einführung eines neuen Intranets als Kommunikationsplattform

D-6 Bewertung des Qualitätsmanagements

Das Klinikum Fürth hat sich im Berichtszeitraum an folgenden Maßnahmen zur Bewertung von Qualität bzw. de Qualitätsmanagement beteiligt:

- Gesetzlich vorgeschriebenen Qualitätssicherung nach § 137 SGB V
- Qualitätssicherung beim Ambulanten Operieren nach § 115b SGB V
- Qualitätssicherung bei Disease Management Programmen (DMP)
- Qualitätssicherung bei Integrierter Versorgung (IV)
- Brustzentrum nach DIN EN ISO 9001:2000
- DIN EN ISO zertifizierte Abteilungen (Klinik für Anästhesie, Intensivmedizin und Schmerztherapie; Chirurgische Klinik 2 - Unfall-, orthopädische und wiederherstellende Chirurgie, Augenklinik, Strahlentherapie, Institut für Pathologie)
- Durchführung von internen und externen Audits
- Durchführung einer hausweiten Post-Stationären Patientenbefragung
- Durchführung von Qualitätsprojekten



Impressum:

Klinikum Fürth

V.i.S.d.P.: Peter Krappmann, Vorstand
Jakob-Henle-Str. 1
90766 Fürth
Tel. 0911/7580-0
www.klinikum-fuerth.de

Erstellung, Gestaltung, Layout (alphabetisch):

Hr. Dr. Felix Große (QM – Kernteam)
Hr. Dr. Jürgen Linz (Med. Controlling)
Hr. Kamran Salimi (QM Kernteam)

Bilder:

Titelbild: Hans-Joachim Winckler (Fürther Nachrichten)
Luftaufnahmen: Hajo Dietz (Nürnberger Luftbild)
Wolfram Murr (Photofabrik Nürnberg)
Gerhard Schmidt (Coaddo)
Kamran Salimi (Klinikum Fürth)

