



Kliniken des Bezirks Oberbayern  
Kommunalunternehmen

Isar-Amper-Klinikum  
**Klinikum München-Ost**

## Isar-Amper-Klinikum Klinikum München-Ost

Psychiatrie - Psychotherapie - Psychosomatische Medizin  
Akademisches Lehrkrankenhaus der Ludwig-Maximilians-Universität  
München



Strukturierter Qualitätsbericht gemäß  
§ 137 Abs. 1 Satz 3 Nr. 6 SGB V  
für das Berichtsjahr 2006

Teil A - Struktur- und Leistungsdaten des Krankenhauses.....	10
A-1 Allgemeine Kontaktdaten des Krankenhauses .....	10
A-2 Institutionskennzeichen des Krankenhauses.....	11
A-3 Standort(nummer) .....	11
A-4 Name und Art des Krankenhausträgers .....	11
A-5 Akademisches Lehrkrankenhaus .....	11
A-6 Organisationsstruktur des Krankenhauses.....	12
A-7 Regionale Versorgungsverpflichtung für die Psychiatrie .....	12
A-8 Fachabteilungsübergreifende Versorgungsschwerpunkte des Krankenhauses.....	13
A-9 Fachabteilungsübergreifende medizinisch-pflegerische Leistungsangebote des Krankenhauses .....	17
A-10 Allgemeine nicht-medizinische Serviceangebote des Krankenhauses .....	18
A-11 Forschung und Lehre des Krankenhauses .....	19
A-12 Anzahl der Betten im gesamten Krankenhaus nach § 108/109 SGB V.....	20
A-13 Fallzahlen des Krankenhauses: .....	20
Teil B - Struktur- und Leistungsdaten der Organisationseinheiten / Fachabteilungen .....	21
B-[1] Fachabteilung Gerontopsychiatrie I .....	21
B-[1].1 Name der Organisationseinheit / Fachabteilung.....	21
B-[1].2 Versorgungsschwerpunkte der Organisationseinheit / Fachabteilung.....	21
B-[1].3 Medizinisch-pflegerische Leistungsangebote der Organisationseinheit / Fachabteilung .....	24
B-[1].4 Nicht-medizinische Serviceangebote der Organisationseinheit / Fachabteilung .....	26
B-[1].5 Fallzahlen der Organisationseinheit / Fachabteilung.....	26
B-[1].6 Hauptdiagnosen nach ICD .....	27
B-[1].7 Prozeduren nach OPS .....	27
B-[1].8 Ambulante Behandlungsmöglichkeiten.....	27
B-[1].9 Ambulante Operationen nach § 115b SGB V.....	27
B-[1].10 Zulassung zum Durchgangs-Arztverfahren der Berufsgenossenschaft.....	27
B-[1].11 Apparative Ausstattung.....	28
B-[1].12 Personelle Ausstattung.....	28
B-[2] Fachabteilung Gerontopsychiatrie II .....	31
B-[2].1 Name der Organisationseinheit / Fachabteilung.....	31
B-[2].2 Versorgungsschwerpunkte der Organisationseinheit / Fachabteilung.....	31
B-[2].3 Medizinisch-pflegerische Leistungsangebote der Organisationseinheit / Fachabteilung .....	33
B-[2].4 Nicht-medizinische Serviceangebote der Organisationseinheit / Fachabteilung .....	36
B-[2].5 Fallzahlen der Organisationseinheit / Fachabteilung.....	36
B-[2].6 Hauptdiagnosen nach ICD .....	37
B-[2].7 Prozeduren nach OPS .....	37
B-[2].8 Ambulante Behandlungsmöglichkeiten.....	37
B-[2].9 Ambulante Operationen nach § 115b SGB V.....	37
B-[2].10 Zulassung zum Durchgangs-Arztverfahren der Berufsgenossenschaft.....	37
B-[2].11 Apparative Ausstattung.....	38
B-[2].12 Personelle Ausstattung.....	38
B-[3] Fachabteilung Allgemeine Psychiatrie I Ost .....	41
B-[3].1 Name der Organisationseinheit / Fachabteilung.....	41
B-[3].2 Versorgungsschwerpunkte der Organisationseinheit / Fachabteilung.....	41
B-[3].3 Medizinisch-pflegerische Leistungsangebote der Organisationseinheit / Fachabteilung .....	44
B-[3].4 Nicht-medizinische Serviceangebote der Organisationseinheit / Fachabteilung .....	46
B-[3].5 Fallzahlen der Organisationseinheit / Fachabteilung.....	46
B-[3].6 Hauptdiagnosen nach ICD .....	47

B-[3].7	Prozeduren nach OPS .....	47
B-[3].8	Ambulante Behandlungsmöglichkeiten.....	47
B-[3].9	Ambulante Operationen nach § 115b SGB V.....	47
B-[3].10	Zulassung zum Durchgangs-Arztverfahren der Berufsgenossenschaft.....	47
B-[3].11	Apparative Ausstattung.....	48
B-[3].12	Personelle Ausstattung.....	48
B-[4]	Fachabteilung Allgemeine Psychiatrie II Nord.....	51
B-[4].1	Name der Organisationseinheit / Fachabteilung.....	51
B-[4].2	Versorgungsschwerpunkte der Organisationseinheit / Fachabteilung.....	51
B-[4].3	Medizinisch-pflegerische Leistungsangebote der Organisationseinheit / Fachabteilung .....	54
B-[4].4	Nicht-medizinische Serviceangebote der Organisationseinheit / Fachabteilung .....	56
B-[4].5	Fallzahlen der Organisationseinheit / Fachabteilung.....	56
B-[4].6	Hauptdiagnosen nach ICD .....	57
B-[4].7	Prozeduren nach OPS .....	57
B-[4].8	Ambulante Behandlungsmöglichkeiten.....	57
B-[4].9	Ambulante Operationen nach § 115b SGB V.....	57
B-[4].10	Zulassung zum Durchgangs-Arztverfahren der Berufsgenossenschaft.....	57
B-[4].11	Apparative Ausstattung.....	58
B-[4].12	Personelle Ausstattung.....	59
B-[5]	Fachabteilung Allgemeine Psychiatrie III West .....	61
B-[5].1	Name der Organisationseinheit / Fachabteilung.....	61
B-[5].2	Versorgungsschwerpunkte der Organisationseinheit / Fachabteilung.....	61
B-[5].3	Medizinisch-pflegerische Leistungsangebote der Organisationseinheit / Fachabteilung .....	64
B-[5].4	Nicht-medizinische Serviceangebote der Organisationseinheit / Fachabteilung .....	66
B-[5].5	Fallzahlen der Organisationseinheit / Fachabteilung.....	66
B-[5].6	Hauptdiagnosen nach ICD .....	66
B-[5].7	Prozeduren nach OPS .....	67
B-[5].8	Ambulante Behandlungsmöglichkeiten.....	67
B-[5].9	Ambulante Operationen nach § 115b SGB V.....	67
B-[5].10	Zulassung zum Durchgangs-Arztverfahren der Berufsgenossenschaft.....	67
B-[5].11	Apparative Ausstattung.....	67
B-[5].12	Personelle Ausstattung.....	68
B-[6]	Fachabteilung Allgemeine Psychiatrie IV Spezial.....	71
B-[6].1	Name der Organisationseinheit / Fachabteilung.....	71
B-[6].2	Versorgungsschwerpunkte der Organisationseinheit / Fachabteilung.....	71
B-[6].3	Medizinisch-pflegerische Leistungsangebote der Organisationseinheit / Fachabteilung .....	74
B-[6].4	Nicht-medizinische Serviceangebote der Organisationseinheit / Fachabteilung .....	76
B-[6].5	Fallzahlen der Organisationseinheit / Fachabteilung.....	76
B-[6].6	Hauptdiagnosen nach ICD .....	77
B-[6].7	Prozeduren nach OPS .....	77
B-[6].8	Ambulante Behandlungsmöglichkeiten.....	77
B-[6].9	Ambulante Operationen nach § 115b SGB V.....	77
B-[6].10	Zulassung zum Durchgangs-Arztverfahren der Berufsgenossenschaft.....	77
B-[6].11	Apparative Ausstattung.....	78
B-[6].12	Personelle Ausstattung.....	78
B-[7]	Fachabteilung Atriumhaus .....	81
B-[7].1	Name der Organisationseinheit / Fachabteilung.....	81
B-[7].2	Versorgungsschwerpunkte der Organisationseinheit / Fachabteilung.....	81
B-[7].3	Medizinisch-pflegerische Leistungsangebote der Organisationseinheit / Fachabteilung .....	83
B-[7].4	Nicht-medizinische Serviceangebote der Organisationseinheit / Fachabteilung .....	85

B-[7].5 Fallzahlen der Organisationseinheit / Fachabteilung.....	85
B-[7].6 Hauptdiagnosen nach ICD .....	85
B-[7].7 Prozeduren nach OPS .....	86
B-[7].8 Ambulante Behandlungsmöglichkeiten.....	86
B-[7].9 Ambulante Operationen nach § 115b SGB V.....	86
B-[7].10 Zulassung zum Durchgangs-Arztverfahren der Berufsgenossenschaft.....	86
B-[7].11 Apparative Ausstattung.....	86
B-[7].12 Personelle Ausstattung.....	87
B-[8] Fachabteilung Kompetenzzentrum Sucht.....	90
B-[8].1 Name der Organisationseinheit / Fachabteilung.....	90
B-[8].2 Versorgungsschwerpunkte der Organisationseinheit / Fachabteilung.....	90
B-[8].3 Medizinisch-pflegerische Leistungsangebote der Organisationseinheit / Fachabteilung .....	92
B-[8].4 Nicht-medizinische Serviceangebote der Organisationseinheit / Fachabteilung .....	94
B-[8].5 Fallzahlen der Organisationseinheit / Fachabteilung.....	94
B-[8].6 Hauptdiagnosen nach ICD .....	95
B-[8].7 Prozeduren nach OPS .....	95
B-[8].8 Ambulante Behandlungsmöglichkeiten.....	95
B-[8].9 Ambulante Operationen nach § 115b SGB V.....	95
B-[8].10 Zulassung zum Durchgangs-Arztverfahren der Berufsgenossenschaft.....	95
B-[8].11 Apparative Ausstattung.....	96
B-[8].12 Personelle Ausstattung.....	96
B-[9] Fachabteilung Forensische Psychiatrie.....	99
B-[9].1 Name der Organisationseinheit / Fachabteilung.....	99
B-[9].2 Versorgungsschwerpunkte der Organisationseinheit / Fachabteilung.....	99
B-[9].3 Medizinisch-pflegerische Leistungsangebote der Organisationseinheit / Fachabteilung .....	102
B-[9].4 Nicht-medizinische Serviceangebote der Organisationseinheit / Fachabteilung .....	103
B-[9].5 Fallzahlen der Organisationseinheit / Fachabteilung.....	103
B-[9].6 Hauptdiagnosen nach ICD .....	104
B-[9].7 Prozeduren nach OPS .....	104
B-[9].8 Ambulante Behandlungsmöglichkeiten.....	104
B-[9].9 Ambulante Operationen nach § 115b SGB V.....	104
B-[9].10 Zulassung zum Durchgangs-Arztverfahren der Berufsgenossenschaft.....	104
B-[9].11 Apparative Ausstattung.....	104
B-[9].12 Personelle Ausstattung.....	105
B-[10] Fachabteilung Neurologie.....	108
B-[10].1 Name der Organisationseinheit / Fachabteilung.....	108
B-[10].2 Versorgungsschwerpunkte der Organisationseinheit / Fachabteilung.....	108
B-[10].3 Medizinisch-pflegerische Leistungsangebote der Organisationseinheit / Fachabteilung ...	110
B-[10].4 Nicht-medizinische Serviceangebote der Organisationseinheit / Fachabteilung.....	112
B-[10].5 Fallzahlen der Organisationseinheit / Fachabteilung.....	112
B-[10].6 Hauptdiagnosen nach ICD .....	112
B-[10].7 Prozeduren nach OPS.....	113
B-[10].8 Ambulante Behandlungsmöglichkeiten.....	113
B-[10].9 Ambulante Operationen nach § 115b SGB V.....	113
B-[10].10 Zulassung zum Durchgangs-Arztverfahren der Berufsgenossenschaft.....	113
B-[10].11 Apparative Ausstattung.....	113
B-[10].12 Personelle Ausstattung.....	114
Teil C - Qualitätssicherung .....	117
C-1 Teilnahme externe vergleichende Qualitätssicherung nach § 137 Abs. 1 Satz 3 Nr. 1 SGB V (BQS-Verfahren) .....	117

C-2 Externe Qualitätssicherung nach Landesrecht gemäß § 112 SGB V .....	117
C-3 Qualitätssicherung bei Teilnahme an Disease-Management-Programmen (DMP) nach § 137f SGB V .....	117
C-4 Teilnahme an sonstigen Verfahren der externen vergleichenden Qualitätssicherung .....	117
C-5 Umsetzung der Mindestmengenvereinbarung nach § 137 Abs. 1 S. 3 Nr. 3 SGB V .....	119
C-6 Ergänzende Angaben bei Nicht-Umsetzung der Mindestmengenvereinbarung nach § 137 Abs. 1 Satz 3 Nr. 3 SGB V (Ausnahmeregelung) .....	119
Teil D - Qualitätsmanagement .....	120
D-1 Qualitätspolitik .....	120
D-2 Qualitätsziele .....	121
D-3 Aufbau des einrichtungsinternen Qualitätsmanagements .....	121
D-4 Instrumente des Qualitätsmanagements .....	122
D-5 Qualitätsmanagement-Projekte .....	123
D-6 Bewertung des Qualitätsmanagements .....	124

## Vorwort

Sehr geehrte Damen und Herren,

Anfang 2007 wurde der Unternehmensverbund „Kliniken des Bezirks Oberbayern - Kommunalunternehmen“ gegründet. Rund 5.000 Mitarbeiterinnen und Mitarbeiter ermöglichen ein umfassendes stationäres, teilstationäres und ambulantes Behandlungsangebot in den Fachgebieten Psychiatrie, Psychotherapie, Psychosomatik, Neurologie und Sozialpädiatrie. Insgesamt bieten die Kliniken eine Belegkapazität von 2.700 Betten.

### Unser Auftrag: Humanität - Versorgungsqualität – Wirtschaftlichkeit

Die verantwortungsvolle Balance zwischen medizinisch-pflegerischer Versorgungsqualität, Humanität und Wirtschaftlichkeit ist unser oberstes Ziel. Alle strategischen Planungen, Maßnahmen und Entscheidungen richten sich an der gleichberechtigten und ausgeglichenen Entwicklung und Umsetzung unserer drei Leitziele aus. Durch wirtschaftliches Handeln ermöglichen wir entsprechend unserer humanitären Grundsätze die größtmögliche Qualität in der Versorgung unserer Patientinnen und Patienten. Alle Mitarbeiterinnen und Mitarbeiter wahren und fördern unsere gemeinsamen humanistisch geprägten Grundsätze wie Mitmenschlichkeit, Wertschätzung, Respekt und Freundlichkeit. Neben der kontinuierlichen Verbesserung der medizinisch-therapeutischen Behandlung und pflegerischen Betreuung unserer Patientinnen und Patienten legen wir größten Wert auf die stetige Weiterentwicklung unserer Serviceangebote und die Schaffung einer ansprechenden Atmosphäre, um jeden Klinikaufenthalt so angenehm wie möglich zu gestalten. Die kontinuierliche Aus- und Weiterbildung unserer Mitarbeiterinnen und Mitarbeiter ist ein weiteres wichtiges Anliegen. In diesem Zusammenhang freuen wir uns besonders über Ihr Interesse am „Strukturierten Qualitätsbericht gemäß § 137 Abs. 1 Satz 3 Nr. 6 SGB V für das Berichtsjahr 2006“. Der Qualitätsbericht ist ein wichtiges Instrument für uns, um die in den Kliniken vorgehaltenen Behandlungsangebote und -ergebnisse umfassend darzustellen und weiterzuentwickeln. Darüber hinaus sehen wir ihn als Basis für künftige, gemeinsame Projekte der Kliniken im Bereich Qualitätsmanagement, um unser Angebot kontinuierlich patientenorientiert und multiprofessionell auszubauen und nachhaltig zu fördern.

### Struktur und Rechtsform

Das „Kliniken des Bezirks Oberbayern - Kommunalunternehmen“ wurde in der Rechtsform eines selbstständigen Kommunalunternehmens des öffentlichen Rechts (Art. 75 BezO) errichtet und betrieben. Organe des Kommunalunternehmens sind der Vorstand Diplom-Volkswirt Martin Spuckti und der Verwaltungsrat unter Vorsitz von Bezirkstagspräsident Franz Jungwirth. Sitz des Kommunalunternehmens ist Haar, Landkreis München. Unter dem unternehmerischen Dach des Kommunalunternehmens werden das Isar-Amper-Klinikum (im Berichtsjahr Bezirkskrankenhaus Haar und Bezirkskrankenhaus Taufkirchen/Vils), das Inn-Salzach-Klinikum (im Berichtsjahr Bezirksklinikum Gabersee) und das Kinderzentrum München als Betriebe geführt, die Heckscher-Klinikum gemeinnützige GmbH (im Berichtsjahr Heckscher-Klinik) und die Lech-Mangfall-Kliniken gemeinnützige GmbH (im Berichtsjahr Süd-West-Kliniken) sind dem Verbund als 100-prozentige Töchter angeschlossen. Darüber hinaus ist das „Kliniken des Bezirks Oberbayern - Kommunalunternehmen“ zu 51 % Anteilseigner der EDV-Infrastruktur GmbH (49 % der Gesellschaftsanteile hält die Bezirksverwaltung des Bezirks Oberbayern) sowie zu 100 % Eigentümer der Klinikservice Haar GmbH. Das Kommunalunternehmen trägt die stationäre, teilstationäre und ambulante Versorgung in den Bereichen Kinder- und Jugendpsychiatrie, Erwachsenenpsychiatrie einschließlich Maßregelvollzug, Psychotherapie, Psychosomatik, Neurologie und Sozialpädiatrie des Bezirks Oberbayern im Rahmen der geltenden Gesetze.



## Kontaktadressen

### Kliniken des Bezirks Oberbayern – Kommunalunternehmen

Ringstraße 55, 85540 Haar, <http://www.kbo-ku.de>, E-Mail: [kontakt@kbo-ku.de](mailto:kontakt@kbo-ku.de)

### Heckscher-Klinikum gemeinnützige GmbH

Deisenhofener Straße 28, 81539 München, Telefon: 089 9999-0

### Inn-Salzach-Klinikum Wasserburg

Verwaltung Haus 7, 83512 Wasserburg am Inn, Telefon: 08071 71-0

### Isar-Amper-Klinikum

- Klinikum München-Ost  
Vockestraße 72, 85540 Haar, Telefon: 089 4562-0
- Klinik Taufkirchen (Vils)  
Bräuhausstraße 5, 84416 Taufkirchen (Vils), Telefon: 08084 934-0

### Kinderzentrum München

Heiglhofstraße 63, 81377 München, Telefon: 089 71009-0

### Lech-Mangfall-Kliniken gemeinnützige GmbH

- am Krankenhaus Agatharied

St.-Agatha-Straße 1, 83734 Hausham, Telefon: 08026 393-4555

- am Klinikum Garmisch-Partenkirchen

Auenstraße 6, 82467 Garmisch-Partenkirchen, Telefon: 08821 77-6101

- am Klinikum Landsberg am Lech

Bgm.-Dr.-Hartmann-Straße 50, 86899 Landsberg am Lech, Telefon: 08191 333-2900

## Isar-Amper-Klinikum, Klinikum München-Ost

Im folgenden Qualitätsbericht möchten wir Ihnen das Leistungsangebot des Isar-Amper-Klinikums, Klinikum München-Ost umfassend darstellen und sind bei Rückfragen auch gerne persönlich für Sie da. Das Isar-Amper-Klinikum, Klinikum München-Ost ist eines der größten Fachkrankenhäuser für Psychiatrie, Psychotherapie, psychosomatische Medizin und Neurologie in Deutschland und gleichzeitig ein Lehrkrankenhaus der Ludwig-Maximilians-Universität München. Mit über 2200 Mitarbeiterinnen und Mitarbeitern, annähernd 1200 Betten und 90 teilstationären Plätzen leistet das Krankenhaus die psychiatrische Vollversorgung für die Landeshauptstadt München und das Umland mit Spezialisierungen für die Bereiche Sucht, Gerontopsychiatrie und Forensische Psychiatrie. Ferner stehen innerhalb der allgemeipsychiatrischen Abteilungen spezielle Stationen zur Krisenintervention und für die Behandlung von Depressionen, Doppeldiagnosen, Persönlichkeitsstörungen, psychosomatischen Erkrankungen und zur Krisenintervention für geistig Behinderte zur Verfügung. Mit der Sektorisierung nach Stadtteilen und Landkreisen gewährleistet das Klinikum München-Ost, dass Patienten im Falle einer Wiedererkrankung von bereits vertrauten Ärzten, Therapeuten sowie Pflegekräften behandelt werden. Für jede der Regionen München - Ost, - Süd, - West und - Nord sowie den dazugehörigen Landkreisen ist ein Fachbereich mit seinen therapeutischen Einrichtungen verantwortlich. Als rund-um-die-Uhr Anlaufstellen für alle psychiatrischen Notfälle (außer bei Sucht und alterspsychiatrischen Erkrankungen) führt das Klinikum München-Ost in München psychiatrische Krisenzentren. Das Angebot reicht von ambulanten bis zu teilstationären Hilfen, Beratung, Behandlung und Weitervermittlung an geeignete Stellen.

Das psychiatrische Krisenzentrum München Süd (Atriumhaus, Bavariastraße) in der ehemaligen Tag- und Nachtambulanz des Bezirks Oberbayern ist neben anderen Tagkliniken des Klinikums München-Ost bereits in Betrieb.

### **Ergänzt wird das Leistungsangebot durch die Möglichkeit, dass Patienten eine teilstationäre Behandlung (Tagklinik) in Anspruch zu nehmen.**

Zur fachärztlichen Versorgung stehen im Klinikum München-Ost Konsiliarärzte der Fachrichtungen

- Innere Medizin
- Chirurgie
- Orthopädie
- Augenheilkunde
- Gynäkologie
- Hals-Nasen-Ohrenheilkunde
- Urologie
- Zahnheilkunde
- Hauterkrankungen zur Verfügung.

Das Klinikum München-Ost war das erste deutsche Großkrankenhaus, in dem im Jahr 2004 gleichzeitig alle Bereiche der gesamten Klinik nach der internationalen Norm DIN EN ISO 9001: 2000 zertifiziert worden sind. Besonderes Gewicht legt das Klinikum München-Ost auf den offenen und konstruktiven Dialog mit der Öffentlichkeit. Zahlreiche Veranstaltungen, Führungen und eine aktive Presse- und Öffentlichkeitsarbeit des Klinikums helfen dabei, noch vorherrschende Vorurteile gegenüber der Psychiatrie abzubauen und das Verständnis der Gesellschaft für die Psychiatrie, die Patienten und die Angehörigen auszubauen. Das Isar-Amper-Klinikum, Klinikum München-Ost wird als Betrieb des "Klinikums des Bezirks Oberbayern - Kommunalunternehmen" geführt, Satzungsgeber und Gewährsträger ist der Bezirk Oberbayern.



Verantwortlich:

Name	Abteilung	Tel. Nr.	Fax Nr.	Email
Prof. Dr. Dr. Margot Albus, M.Sc.	Ärztliche Direktorin	089/4562-3203	089/4562-3199	Margot.Albus@IAK- KMO.de

Ansprechpartner:

Name	Abteilung	Tel. Nr.	Fax Nr.	Email
Tilo Dulkies	Stabstelle QM	089/4562-2227	089/4562-2960	Tilo.Dulkies@IAK-KMO.de

Links:

[www.IAK-KMO.de](http://www.IAK-KMO.de),  
[www.atriumhaus-muenchen.de](http://www.atriumhaus-muenchen.de)

Die Krankenhausleitung, vertreten durch Frau Prof. Dr. Dr. Margot Albus, M.Sc., ist verantwortlich für die Vollständigkeit und Richtigkeit der Angaben im Qualitätsbericht.

#### **Hinweis**

Dort, wo aus Gründen der besseren Lesbarkeit die männliche Form gewählt wurde, gelten sämtliche Ausführungen selbstverständlich in gleicher Weise für die geschätzten Leserinnen dieses Berichtes.

## Teil A - Struktur- und Leistungsdaten des Krankenhauses

### *A-1 Allgemeine Kontaktdaten des Krankenhauses*

#### **Hausanschrift:**

Isar-Amper-Klinikum, Klinikum München-Ost  
Vockestraße 72  
85540 Haar bei München  
Postanschrift:  
Postfach 1111  
85529 Haar bei München  
Telefon:  
089 / 4562 - 0  
Fax:  
089 / 4562 - 2960  
E-Mail:  
Kontakt@IAK-KMO.de

#### **Weitere Standorte:**

Isar-Amper-Klinikum, Klinikum München-Ost, Atriumhaus  
Bavariastraße 11  
80336 München  
Telefon:  
089 / 7678 - 0  
Fax:  
089 / 7678 - 9129  
E-Mail:  
schleuning@atriumhaus-muenchen.de

Isar-Amper-Klinikum, Klinikum München-Ost, Zentrum für Abhängigkeitserkrankungen und Krisen am  
Krankenhaus München-Schwabing  
Kölner Platz 1  
80804 München  
Telefon:  
089 / 3068 - 5959  
Fax:  
089 / 3068 - 5997  
E-Mail:  
info.zak@IAK-KMO.de

Isar-Amper-Klinikum, Klinikum München-Ost, Psychiatrische Tagklinik und Ambulanz am Klinikum  
Fürstenfeldbruck  
Dachauer Straße 33  
82256 Fürstenfeldbruck  
Telefon:  
08141 / 99 - 5000  
Fax:  
08141 / 99 - 5109  
E-Mail:  
PSYTKL\_FF@IAK-KMO.de

### ***A-2 Institutionskennzeichen des Krankenhauses***

260911809

Weitere Institutionskennzeichen

Institutionskennzeichen:
260910169

### ***A-3 Standort(nummer)***

00

### ***A-4 Name und Art des Krankenhausträgers***

Name:

**Kliniken des Bezirks Oberbayern – Kommunalunternehmen**

Art:

**öffentlich**

### ***A-5 Akademisches Lehrkrankenhaus***

**Ja**

Universität: **Ludwig-Maximilians Universität München**

## A-6 Organisationsstruktur des Krankenhauses

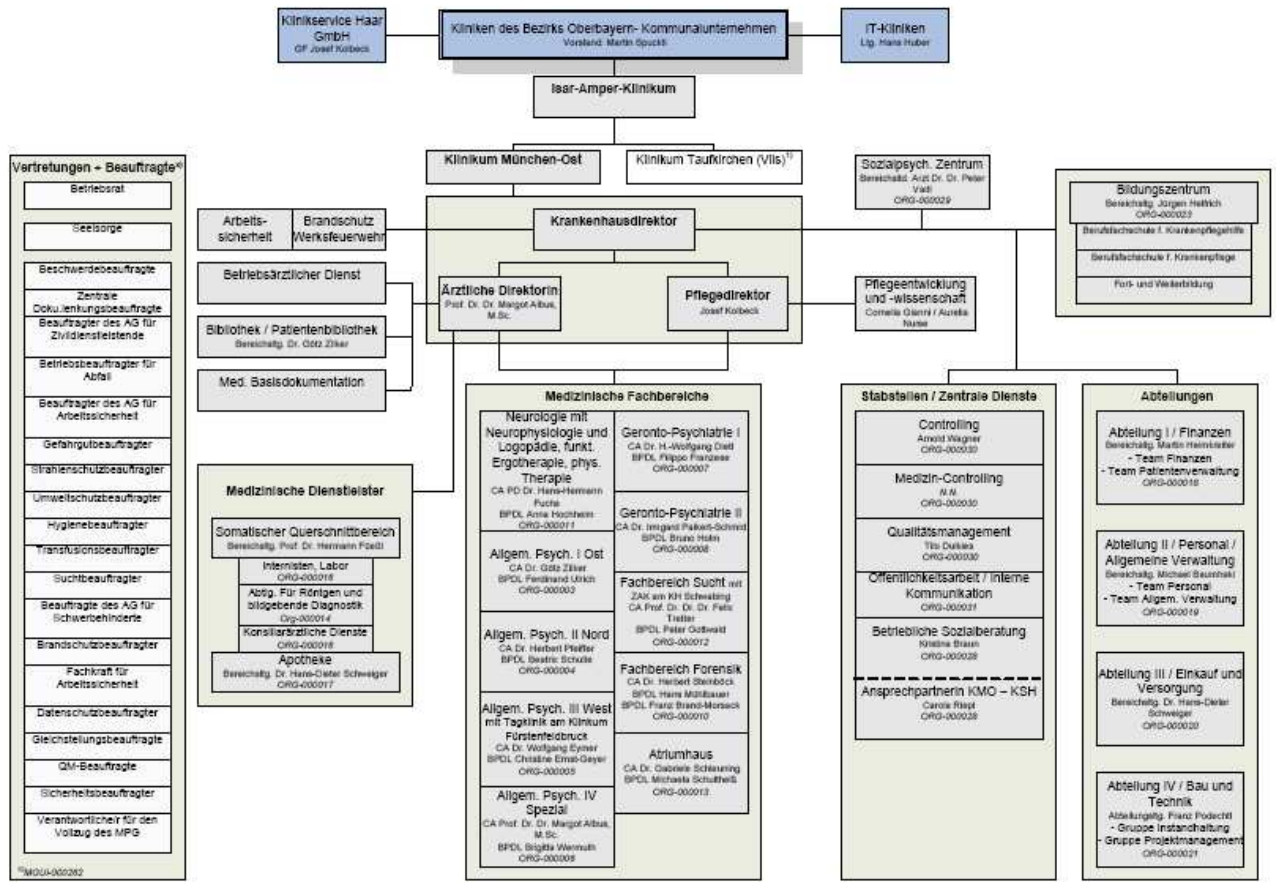

Organigramm: Isar-Amper-Klinikum, Klinikum München-Ost

## A-7 Regionale Versorgungsverpflichtung für die Psychiatrie

Für psychiatrische Fachkrankenhäuser bzw. Krankenhäuser mit einer psychiatrischen Fachabteilung:

Besteht eine regionale Versorgungsverpflichtung? **Ja**

### **A-8 Fachabteilungsübergreifende Versorgungsschwerpunkte des Krankenhauses**

Nr.	Fachabteilungsübergreifende Versorgungsschwerpunkte des Krankenhauses:	Fachabteilungen, die an dem Versorgungsschwerpunkt teilnehmen:	Kommentar / Erläuterung:
VS00	Gerontopsychiatrie	Gerontopsychiatrie I, Gerontopsychiatrie II	Im Kompetenzzentrum Gerontopsychiatrie werden alle psychiatrischen Erkrankungen, die im Alter auftreten, ganzheitlich behandelt. Die Aufnahme eines Patienten erfolgt sektoriert, d.h. je nach Wohnadresse in der Gerontopsychiatrie I (Sektoren Süd und Ost) oder Gerontopsychiatrie II (Sektoren West und Nord). Der Aspekt "Alter" ist häufig kombiniert mit dem Aspekt "gleichzeitige Präsenz mehrerer Erkrankungen" (Multimorbidität) und unterscheidet sich daher bzgl. Diagnostik und Therapie grundlegend von der Therapie jüngerer Menschen. Angehörige werden als wichtige Partner in den Gesamtbehandlungsplan einbezogen. Versorgungsschwerpunkte, die auf die Bedürfnisse älterer Menschen ausgerichtet sind: Verhaltensstörungen bei Demenzkranken, Depressionen im Alter und Abhängigkeitserkrankungen im Alter. Die Therapieangebote sind umfassend und beinhalten auch die Mitbehandlung somatischer Begleiterkrankungen.
VS00	Sucht	Kompetenzzentrum Sucht	Das Kompetenzzentrum für Suchterkrankungen bietet: Umfassende stationäre und teilstationäre Entgiftungs- und Entwöhnungstherapien für alkohol- und drogensüchtige Patienten; eine Mutter-Kind-Station für suchtkranke Patientinnen mit Kleinkind(-ern); Tagesklinik; Ambulanz; ambulante und stationäre Suchtrehabilitation; Zentrum für Abhängigkeitserkrankungen (ZAK) als niederschwellige Außenstelle des Isar-Amper-Klinikums, Klinikum München-Ost am Standort "Klinikum München-Schwabing" mit stationären, teilstationären und ambulanten Angeboten.

Nr.	Fachabteilungsübergreifende Versorgungsschwerpunkte des Krankenhauses:	Fachabteilungen, die an dem Versorgungsschwerpunkt teilnehmen:	Kommentar / Erläuterung:
VS00	Somatischer Querschnitt	Somatischer Querschnitt	Damit unsere Patienten auch bei körperlichen Erkrankungen kompetente Hilfe durch Facharztspezialisten vor Ort bekommen, stellt das Isar-Amper-Klinikum, Klinikum München-Ost neben eigenen internistischen Fachärzten eine umfassende Konsiliararztversorgung im Klinikum für die Disziplinen: Chirurgie, Orthopädie, Gynäkologie (Frauenheilkunde), Urologie, Dermatologie, Augenheilkunde und Hals-Nasen-Ohrenheilkunde bereit. Auch eine moderne zahnmedizinische Versorgung ist direkt im Isar-Amper-Klinikum, Klinikum München-Ost gewährleistet. Das Klinikum ist mit moderner Medizintechnik zur Diagnostik und Therapie ausgestattet oder arbeitet mit kompetenten Partnern zusammen.
VS00	Forensische Psychiatrie	Forensische Psychiatrie	Die forensische Psychiatrie (gerichtliche Psychiatrie) befasst sich im Wesentlichen mit Fragen der psychiatrischen Begutachtung, Diagnostik, Therapie und Betreuung von straffällig gewordenen psychisch kranken und suchtkranken Menschen. Das medizinische und psychiatrische Leistungsspektrum beinhaltet die psychiatrische und somatische Therapie aller allgemeinpsychiatrischen Erkrankungen zu der eine moderne psychopharmakologische Therapie ebenso wie Psychotherapie, Ergotherapie, Soziotherapie und Arbeitstherapie gehören. Besonderer Auftrag ist das Bemühen um die Rehabilitation dieser Patienten. Dieses Ziel wird zunehmend durch eine besondere Entlassungsvorbereitungsstation, Nachsorgeambulanzen und Wohngemeinschaften sowie Einbindung der Angehörigen in Angehörigengruppen erreicht. Neben dem therapeutischen Auftrag ist auch die Sicherung die Aufgabe der forensischen Psychiatrie.



Nr.	Fachabteilungsübergreifende Versorgungsschwerpunkte des Krankenhauses:	Fachabteilungen, die an dem Versorgungsschwerpunkt teilnehmen:	Kommentar / Erläuterung:
VS00	Sozialpsychiatrie	Sozialpsychiatrisches Zentrum	Am Isar-Amper-Klinikum, Klinikum München-Ost ist ein spezielles sozialpsychiatrisches Konzept mit den Schwerpunkten: Wohnen, Arbeiten sowie Freizeitgestaltung und Kunstwerkstatt verwirklicht. Ziel ist die Resozialisierung von Patienten mit Psychosen aus dem schizophrenen Formenkreis, welche krankheitsbedingt dauerhaft erhebliche Einschränkungen wie z. B. der Fähigkeit zur eigenverantwortlichen Lebensführung erfahren, die "Brücke" zurück in die Gesellschaft, um sie vor einer sonst oft geschlossenen Heimunterbringung zu bewahren. Durch strukturelle Verzahnung von voll- und teilstationären Behandlungsangeboten, ambulanter Nachsorge sowie Formen des betreuten Wohnens ist ein tragfähiges psychosoziales Netzwerk geschaffen, das sich im Bedarfsfall als äußerst flexibel und suffizient in der graduellen Krisenintervention bewährt hat.
VS00	Neurologie	Neurologie	Die neurologische Abteilung als somatisch-medizinischer Bereich des Isar-Amper-Klinikums, Klinikum München-Ost bildet seine Leistungen über das DRG-System ab. Das Leistungsangebot umfasst die Diagnostik und Therapie aller allgemein-neurologischen Erkrankungen. Spezialisierungen des neurologischen Fachbereichs bilden sich zunehmend für Patienten mit Schlaganfall und frühzeitig eingesetzte Intensiv-Rehabilitation. Auch für Patienten mit chronischen Schmerzsyndromen kann die Neurologie am Klinikum München-Ost aufgrund des umfangreichen multiprofessionell vorgehaltenen Therapieangebots kreative, ganzheitliche und individuell abgestimmte Strategien umsetzen. Die neurologische Intensiv- und Überwachungseinheit mit Beatmungsplätzen beteiligt sich an der intensivmedizinischen Versorgung der Region und stellt auch für die psychiatrischen Fachbereiche der Klinik erforderlichenfalls eine intensivmedizinische Versorgung sicher.

Nr.	Fachabteilungsübergreifende Versorgungsschwerpunkte des Krankenhauses:	Fachabteilungen, die an dem Versorgungsschwerpunkt teilnehmen:	Kommentar / Erläuterung:
VS00	Allgemeine Psychiatrie	Allgemeine Psychiatrie I Ost, Allgemeine Psychiatrie II Nord, Allgemeine Psychiatrie III West, Allgemeine Psychiatrie IV Spezial	Das Isar-Amper-Klinikum, Klinikum München-Ost ist mit das größte psychiatrische Kompetenzzentrum Deutschlands: Wir bieten eine moderne, individuelle und ganzheitlich-professionelle sowie leitlinienbasierte Behandlung für alle psychiatrischen Erkrankungen. Aufgrund einer sektoriserten Krankenhausorganisation (Patienten werden je nach Adresse im Versorgungsgebiet in den allgemeinpsychiatrischen Fachbereichen Nord-Ost-West-Süd der Klinik versorgt), ist ein großes Maß an therapeutisch-personeller Kontinuität möglich. Die Allgemeine Psychiatrie bietet darüber hinaus unterschiedliche Spezialstationen z. B. für Menschen in akuten psychischen Lebenskrisen, Menschen mit Doppeldiagnosen wie Sucht und Psychose, geistig Behinderte mit psychiatrischer Erkrankung etc.. Einzigartig in Bayern ist die schwerpunktmäßig milieutherapeutische Behandlung von Patienten mit Psychosen in unserer Soteria-Station verwirklicht. Hier prägt alternativ-ergänzend der milieutherapeutische Ansatz die Behandlung.
VS00	Krisen- und Behandlungszentrum	Atriumhaus	Das Atriumhaus bietet für Menschen aus dem Einzugsgebiet München Süd insbesondere in akuten seelischen Krisen einen niederschweligen Zugang zu professioneller Hilfe rund um die Uhr und mitten in der Stadt München. Konzeptionell hat sich ein besonderes Kriseninterventionskonzept für das gesamte allgemeinpsychiatrische Erkrankungsspektrum etabliert, das eine Krisenambulanz und Krisenstation ergänzt mit einem tag- und nachklinischen Angebot umfasst.

## **A-9 Fachabteilungsübergreifende medizinisch-pflegerische Leistungsangebote des Krankenhauses**

Nr.	Medizinisch-pflegerisches Leistungsangebot:	Kommentar / Erläuterung:
MP20	Hippotherapie/ Therapeutisches Reiten	Seit Herbst 1988 wird in mehreren therapeutisch arbeitenden, weiterführenden Stationen des Isar-Amper-Klinikums, Klinikum München-Ost Therapeutisches Reiten durchgeführt. Es findet wöchentlich in festen Gruppen in dem nahe gelegenen Reitstall Spitzauer in Parsdorf statt. Zusätzlich wird eine Pferdepflegegruppe sowie Reiten als Freizeitaktivität in offenen Gruppen angeboten. Im Jahr 2003 wurde eine Gruppe mit heilpädagogischem Reiten für Geistigbehinderte eingerichtet. Neben spezifischer Wirkung auf psychopathologische Phänomene wie Angst, Depression, Feindseligkeit und Denkstörungen steht vor allem eine positive Einflussnahme auf die subjektive Befindlichkeit im Vordergrund.
MP26	Medizinische Fußpflege	Für Patienten besteht die Möglichkeit, die Leistungen einer Podologin (Medizinische Fußpflegerin) in Anspruch zu nehmen. Das Leistungsangebot umfasst neben der medizinische Fußpflege auch Fußmassagen sowie Fußreflexzonenmassagen.
MP31	Physikalische Therapie	Das Klinikum verfügt über eine eigene Abteilung Physikalische Therapie. In der Physikalischen Therapie werden Wasser, Luft, Wärme und Kälte sowie Bewegung und elektrischer Strom zu Heilzwecken eingesetzt. Das Leistungsangebot umfasst Massagen, manuelle Lymphdrainage, Balneophysikalische Therapie und Reizstromtherapie.
MP32	Physiotherapie/ Krankengymnastik	Die Therapieangebote der Abteilung Physiotherapie im Klinikum München-Ost umfassen u. a. Manuelle Therapie, Osteopathie, Bewegungsbad und Reizstromtherapie. Die Therapieziele und die entsprechenden Maßnahmen sowie Behandlungsdauer und –frequenz ergeben sich für die Therapeuten aus einem physiotherapeutischen Befund.
MP00	Tanztherapie	Tanztherapie wird als Einzel- und Gruppentherapie mit dem Ziel, innere Prozesse in äußere Bewegung umzusetzen, um Selbstheilungskräfte zu unterstützen, angeboten.
MP00	Ergotherapie/Arbeitstherapie	Die Arbeitstherapie gehört zu den handlungs- und milieorientierten Angeboten des Klinikums München-Ost. Die psychisch-funktionelle Behandlung mit der gezielten Anwendung von Arbeit dient der Überprüfung und Förderung u.a. der Grundarbeitsfähigkeiten, speziellen berufsbezogenen Fähigkeiten, stärkt das Selbstbild und dient der zeitlichen Strukturierung und Stabilisierung.

## A-10 Allgemeine nicht-medizinische Serviceangebote des Krankenhauses

Nr.	Serviceangebot:	Kommentar / Erläuterung:
SA20	Frei wählbare Essens-zusammenstellung (Komponentenwahl)	Unsere Patienten können aus drei Menüs täglich wählen. Zusätzlich bieten wir verschiedene Diätformen an. Selbstverständlich können Patientinnen und Patienten zudem vegetarisches / veganes Essen bestellen. Unser Küchenteam bietet auch saisonale Speisen an.
SA21	Kostenlose Getränkebereitstellung (Mineralwasser)	Das Klinikum bietet seinen Patienten kostenlos Tee, Kaffee und Mineralwasser an.
SA22	Bibliothek	Unsere Patienten können täglich (Montag-Freitag) aus der klinikeigenen umfangreichen Patientenbücherei Bücher und Zeitschriften kostenlos entleihen.
SA23	Cafeteria	Das Café Regenbogen ist täglich geöffnet und veranstaltet regelmäßig kostenlose Konzerte und Veranstaltungen. Gäste des Cafés Regenbogen haben die Auswahl an warmen Speisen, Nachspeisen und Kuchen. Patienten können zudem im Personalcasino gegen Bezahlung essen.
SA26	Friseursalon	Patienten können täglich (Montag-Freitag) den Service des Friseursalon-Teams in Anspruch nehmen.
SA28	Kiosk/ Einkaufsmöglichkeiten	Auf dem Gelände des Klinikums können Patienten in einem Supermarkt Sachen des täglichen Bedarfs, Büroartikel, Kosmetikartikel etc. erwerben. Der Supermarkt ist täglich geöffnet. In einem Blumenladen auf dem Gelände können Patienten und Besucher Blumen erwerben. Der Blumenladen ist täglich (Montag-Sonntag) geöffnet.
SA29	Kirchlich-religiöse Einrichtungen (Kapelle, Meditationsraum)	Auf dem Gelände des Klinikums befinden sich zwei katholische und eine evangelische Kirche, die täglich besucht und besichtigt werden können. Die Kirchen, gebaut im 19. und frühen 20. Jahrhundert sind eine architektonische Attraktion. Darüber hinaus stehen den Patienten Meditationsräume zur Verfügung.
SA30	Klinikeigene Parkplätze für Besucher und Patienten	Patienten und Besucher können jederzeit auf dem unentgeltlichen klinikeigenen Parkplatz (130 Plätze) ihr Auto parken.
SA31	Kulturelle Angebote	Für Patienten und Besucher finden regelmäßig kulturelle Veranstaltungen, Theatervorstellungen, Konzerte, Lesungen und Kunstausstellungen statt.
SA33	Parkanlage	Das Klinikum ist in eine schöne, weitläufige Parklandschaft mit fast 100 ha eingebettet. Patienten und Besucher können sich bei langen Spaziergängen erholen. Die Gebäude auf dem Gelände stehen unter Denkmal- und Ensembleschutz.
SA36	Schwimmbad	Patienten können das klinikeigene Schwimmbad (Montag-Freitag) kostenfrei nutzen.
SA41	Dolmetscherdienste	Das Klinikum bietet Dolmetscherdienste für nahezu alle Sprachen an und pflegt enge Kontakte zu Vertragsdolmetschern, die jederzeit abrufbar sind und zur Verfügung stehen.
SA42	Seelsorge	Patienten können jederzeit mit der katholischen und evangelischen Seelsorge sprechen. Täglich finden Gottesdienste in den Kirchen auf dem Gelände statt. Die Seelsorge besucht auch Patienten auf Station.
SA00	Psychiatrie Museum am Klinikum München-Ost	Das Psychiatrie Museum am Klinikum München-Ost wurde 2005 gegründet. Es ist das einzige seiner Art in Oberbayern. Das Museum ist jeden Sonntag zwischen 14.00-16.00 Uhr geöffnet. Führungen unter der Woche sind nach rechtzeitiger Anmeldung möglich.

## **A-11 Forschung und Lehre des Krankenhauses**

### **Bildungszentrum**

Das Bildungszentrum des Isar-Amper-Klinikums, Klinikum München-Ost bietet ein bedarfsgerechtes Aus- und Weiterbildungsangebot an. In der Berufsfachschule für Krankenpflege kann die Ausbildung zum staatlich geprüften Gesundheits- und Krankenpfleger, in der Berufsfachschule für Krankenpflegehilfe, die zum Gesundheits- und Krankenpflegehelfer absolviert werden. In einem Modellversuch des Kultusministeriums besteht für eine begrenzte Anzahl an Auszubildenden die Möglichkeit, die Doppelqualifizierung „Berufsausbildung und Fachhochschulreife“ zu erreichen. Im Bildungszentrum werden darüber hinaus die 2-jährige Weiterbildung zur Krankenschwester/Krankenpfleger für Psychiatrie und zum Praxisanleiter angeboten. Weitere ausführliche Informationen sind über unsere Homepage [www.IAK-KMO.de](http://www.IAK-KMO.de) abrufbar.

### **Pflegeentwicklung und Pflegewissenschaft**

Die Stabstelle Pflegeentwicklung und Pflegewissenschaft des Isar-Amper-Klinikums, Klinikum München-Ost versteht sich als Bindeglied und Vermittler zwischen Pflgetheorie, Pflegepraxis und Wissenschaft. In Kooperationen mit der Fachhochschule in Jena und der Universität Witten-Herdecke werden Forschungsaufträge unterstützt.

### **Begleitforschung**

#### **Soteria**

Dem Soteria-Konzept liegt ein milieuthérapeutischer und individueller Behandlungsansatz mit dem Kernelement der Psychosebegleitung zugrunde. Für die Realisierung ist eine gegenüber den üblichen psychiatrischen Stationen erhöhte personelle Ausstattung notwendig, deren Finanzierung die Krankenkassen übernommen haben. Um die geleistete Arbeit, deren Qualität und Behandlungsergebnisse transparent zu machen und zu analysieren, wurde ab dem 1.3. 2004 eine Begleitforschung implementiert.

Die Begleitforschung wird finanziell von den Krankenkassen getragen und von einem externen Institut in Zusammenarbeit mit einer Mitarbeiterin des Klinikums München-Ost durchgeführt.

### **Weitere Forschungsprojekte**

Im Rahmen einer Kooperation mit der Nervenklinik der Ludwig-Maximilians-Universität München wird eine 15-Jahres-Verlaufsuntersuchung über kognitive Beeinträchtigungen bei Patienten mit schizophrenen und affektiven Störungen durchgeführt. Detaillierte Informationen erhalten Sie von Frau Prof. Dr. Dr. Margot Albus, M.Sc..

Des Weiteren beteiligte sich das Isar-Amper-Klinikum, Klinikum München-Ost in einer Kooperation mit dem Klinikum Rechts der Isar an einem Forschungsprojekt unter dem Titel "Shared Decision Making" (Partizipierende Entscheidungsfindung).

Detaillierte Informationen zu einzelnen Projekten erhalten Sie über unsere Homepage [www.IAK-KMO.de](http://www.IAK-KMO.de) oder von unseren Mitarbeiterinnen und Mitarbeitern.

### ***A-12 Anzahl der Betten im gesamten Krankenhaus nach § 108/109 SGB V***

**933 Betten**

### ***A-13 Fallzahlen des Krankenhauses:***

Vollstationäre Fallzahl: **12160**

Teilstationäre Fallzahl: **942**

Ambulante Fallzahlen  
Quartalszählweise: **15663**



## Teil B - Struktur- und Leistungsdaten der Organisationseinheiten / Fachabteilungen

### B-[1] Fachabteilung Gerontopsychiatrie I

#### ***B-[1].1 Name der Organisationseinheit / Fachabteilung***

Gerontopsychiatrie I  
 Art der Abteilung:  
 bettenführende Hauptabteilung  
 Fachabteilungsschlüssel:  
 2951  
 Hausanschrift:  
 Vockestraße 72  
 85540 Haar bei München  
 Postanschrift:  
 Postfach 1111  
 85529 Haar bei München  
 Telefon:  
 089 / 4562 - 3311  
 Fax:  
 089 / 4562 - 2104  
 E-Mail:  
 Hans.Dietl@IAK-KMO.de

#### ***B-[1].2 Versorgungsschwerpunkte der Organisationseinheit / Fachabteilung***

Nr.	Versorgungsschwerpunkte im Bereich Gerontopsychiatrie I:	Kommentar / Erläuterung:
VP01	Diagnostik und Therapie von psychischen und Verhaltensstörungen durch psychotrope Substanzen	Im Fachbereich Gerontopsychiatrie I werden psychische Störungen diagnostiziert und behandelt, die durch Stoffe/Substanzen hervorgerufen wurden, die das Nervensystem beeinflussen, wie Alkohol, Beruhigungsmittel oder Drogen. Zur Diagnostik werden je nach Krankheitsbild bewährte Verfahren (z. B. psychiatrische Anamnese, Labordiagnostik, apparative Diagnostik, psychopathologische Befundung) eingesetzt. Zur Therapie wird ein individueller Therapieplan erstellt, der sowohl medikamentöse als auch die unter B3 beschriebenen therapeutischen Leistungen beinhalten kann. Diagnostik und Therapie basieren auf hauseigenen Leitlinien, die anhand internationaler Standards erarbeitet wurden.

Nr.	Versorgungsschwerpunkte im Bereich Gerontopsychiatrie I:	Kommentar / Erläuterung:
VP02	Diagnostik und Therapie von Schizophrenie, schizotypen und wahnhaften Störungen	Im Fachbereich Gerontopsychiatrie I werden Erkrankungen mit psychotischen Störungen wie Schizophrenie und wahnhafte Störung diagnostiziert und behandelt, die charakterisiert sind durch vom normalen Erleben stark abweichende Veränderungen der Gedanken, der Wahrnehmung und des Verhaltens. Hierzu gehören auch organisch bedingte Psychosen, z.B. bei Epilepsie oder Multipler Sklerose sowie Störungen mit gemischter affektiver und psychotischer Symptomatik, die sog. Schizoaffective Störung. Zur Diagnostik werden je nach Krankheitsbild bewährte Verfahren (z. B. psychiatrische Anamnese, Labordiagnostik, apparative Diagnostik, psychopathologische Befundung) eingesetzt. Zur Therapie wird ein individueller Therapieplan erstellt, der sowohl medikamentöse als auch die unter B3 beschriebenen therapeutischen Leistungen beinhalten kann. Diagnostik und Therapie basieren auf hauseigenen Leitlinien, die anhand internationaler Standards erarbeitet wurden.
VP03	Diagnostik und Therapie von affektiven Störungen	Im Fachbereich Gerontopsychiatrie I werden affektive Störungen diagnostiziert und behandelt. Das sind Veränderungen der Stimmung und des Antriebs, die das normale Erleben „nach unten“ oder „nach oben“ deutlich übersteigen, entweder nur in Form von Depressionen oder wechselnd Depressionen und Manien, die sog. Bipolare Störung. Zur Diagnostik werden je nach Krankheitsbild bewährte Verfahren (z. B. psychiatrische Anamnese, Labordiagnostik, apparative Diagnostik, psychopathologische Befundung) eingesetzt. Zur Therapie wird ein individueller Therapieplan erstellt, der sowohl medikamentöse als auch die unter B3 beschriebenen therapeutischen Leistungen beinhalten kann. Diagnostik und Therapie basieren auf hauseigenen Leitlinien, die anhand internationaler Standards erarbeitet wurden.
VP04	Diagnostik und Therapie von neurotischen, Belastungs- und somatoformen Störungen	Im Fachbereich Gerontopsychiatrie I werden Neurotische, Belastungs- und Somatoforme Störungen diagnostiziert und behandelt. Zu diesen Störungen gehören u.a. Posttraumatische und Anpassungsstörungen, Dissoziative Störungen, Zwangs- und Angststörungen, Körperempfindungsstörungen, Hypochondrie und Schmerzstörungen. Zur Diagnostik werden je nach Krankheitsbild bewährte Verfahren (z. B. psychiatrische Anamnese, Labordiagnostik, apparative Diagnostik, psychopathologische Befundung) eingesetzt. Zur Therapie wird ein individueller Therapieplan erstellt, der sowohl medikamentöse als auch die unter B3 beschriebenen therapeutischen Leistungen beinhalten kann. Diagnostik und Therapie basieren auf hauseigenen Leitlinien, die anhand internationaler Standards erarbeitet wurden.
VP05	Diagnostik und Therapie von Verhaltensauffälligkeiten mit körperlichen Störungen und Faktoren	Im Fachbereich Gerontopsychiatrie I werden Essstörungen wie Magersucht und Bulimie, nicht organisch bedingte Schlafstörungen wie nicht erholsamer Schlaf, Pavor Nocturnus und Alpträume sowie nicht organisch bedingte sexuelle Funktionsstörungen diagnostiziert und behandelt. Zur Diagnostik werden je nach Krankheitsbild bewährte Verfahren (z. B. psychiatrische Anamnese, Labordiagnostik, apparative Diagnostik, psychopathologische Befundung) eingesetzt. Zur Therapie wird ein individueller Therapieplan erstellt, der sowohl medikamentöse als auch die unter B3 beschriebenen therapeutischen Leistungen beinhalten kann. Diagnostik und Therapie basieren auf hauseigenen Leitlinien, die anhand internationaler Standards erarbeitet wurden.

Nr.	Versorgungsschwerpunkte im Bereich Gerontopsychiatrie I:	Kommentar / Erläuterung:
VP06	Diagnostik und Therapie von Persönlichkeits- und Verhaltensstörungen	Im Fachbereich Gerontopsychiatrie I werden Persönlichkeits- und Verhaltensstörungen diagnostiziert und behandelt, die Ausdruck des charakteristischen individuellen Lebensstils sowie des besonderen Verhältnisses zur eigenen Person und anderen Menschen sind. Hierzu gehören z.B. die Persönlichkeitsstörungen vom Borderline-Typ, Störungen der Impulskontrolle wie Spielsucht und Kleptomanie, absichtliche Selbstverletzung und Störungen der Geschlechtsidentität oder Sexualpräferenz. Zur Diagnostik werden je nach Krankheitsbild bewährte Verfahren (z. B. psychiatrische Anamnese, Labordiagnostik, apparative Diagnostik, psychopathologische Befundung) eingesetzt. Zur Therapie wird ein individueller Therapieplan erstellt, der sowohl medikamentöse als auch die unter B3 beschriebenen therapeutischen Leistungen beinhalten kann. Diagnostik und Therapie basieren auf hauseigenen Leitlinien, die anhand internationaler Standards erarbeitet wurden.
VP07	Diagnostik und Therapie von Intelligenzstörungen	Im Fachbereich Gerontopsychiatrie I werden Erkrankungen, die mit einer verzögerten oder unvollständigen Entwicklung der geistigen Fähigkeiten einhergehen, diagnostiziert und behandelt. Je nach Grad der Intelligenzminderung unterschiedlich stark betroffen sind Kognition, Sprache, motorische und soziale Fähigkeiten. Zur Diagnostik werden je nach Krankheitsbild bewährte Verfahren (z. B. psychiatrische Anamnese, Labordiagnostik, apparative Diagnostik, psychopathologische Befundung) eingesetzt. Zur Therapie wird ein individueller Therapieplan erstellt, der sowohl medikamentöse als auch die unter B3 beschriebenen therapeutischen Leistungen beinhalten kann. Diagnostik und Therapie basieren auf hauseigenen Leitlinien, die anhand internationaler Standards erarbeitet wurden.
VP09	Diagnostik und Therapie von Verhaltens- und emotionalen Störungen mit Beginn in der Kindheit und Jugend	Im Fachbereich Gerontopsychiatrie I werden Störungen des Verhaltens und der Emotionen mit Beginn in Kindheit und Jugend diagnostiziert und behandelt, die bis ins Erwachsenenalter überdauern. Hierzu gehört vor allem die Hyperkinetische Störungen, die Aktivitäts- und Aufmerksamkeitsstörungen sowie das Tourette-Syndrom. Zur Diagnostik werden je nach Krankheitsbild bewährte Verfahren (z. B. psychiatrische Anamnese, Labordiagnostik, apparative Diagnostik, psychopathologische Befundung) eingesetzt. Zur Therapie wird ein individueller Therapieplan erstellt, der sowohl medikamentöse als auch die unter B3 beschriebenen therapeutischen Leistungen beinhalten kann. Diagnostik und Therapie basieren auf hauseigenen Leitlinien, die anhand internationaler Standards erarbeitet wurden.
VP10	Diagnostik und Therapie von gerontopsychiatrischen Störungen	Im Fachbereich Gerontopsychiatrie I werden psychische Störungen im höheren Lebensalter diagnostiziert und behandelt wie Depressionen im Alter, Psychotische Störungen im Alter, organisch verursachte Verwirrtheit (Delir) sowie alle Formen von Demenz. Zur Diagnostik werden je nach Krankheitsbild bewährte Verfahren (z. B. psychiatrische Anamnese, Labordiagnostik, apparative Diagnostik, psychopathologische Befundung) eingesetzt. Zur Therapie wird ein individueller Therapieplan erstellt, der sowohl medikamentöse als auch die unter B3 beschriebenen therapeutischen Leistungen beinhalten kann. Diagnostik und Therapie basieren auf hauseigenen Leitlinien, die anhand internationaler Standards erarbeitet wurden.

### **B-[1].3 Medizinisch-pflegerische Leistungsangebote der Organisationseinheit / Fachabteilung**

Nr.	Medizinisch-pflegerisches Leistungsangebot:	Kommentar / Erläuterung:
MP03	Angehörigenbetreuung/ -beratung/ -seminare	Den Angehörigen stehen die Mitarbeiter der verschiedenen Berufsgruppen persönlich und telefonisch als Ansprechpartner zur Verfügung. Darüber hinaus hat das Klinikum München-Ost gemeinsam mit der Aktionsgemeinschaft der Angehörigen psychisch Kranker, ihrer Freunde und Förderer (ApK e. V.) gemeinsame Leitlinien festgelegt, um den Umgang, Status und die Informationsweitergabe von und an Angehörige verbindlich und transparent zu regeln. Außerdem bietet die Aktionsgemeinschaft der Angehörigen eine Sprechstunde "Angehörige für Angehörige" an.
MP06	Basale Stimulation	Speziell ausgebildetes Pflegepersonal wendet das pädagogische Konzept der Basalen Stimulation an. Es handelt sich hierbei um Wahrnehmungserfahrungen unter Einbeziehung aller 5 Sinne.
MP07	Beratung/ Betreuung durch Sozialarbeiter	In allen medizinischen Fachbereichen des Klinikums München-Ost sind Sozialpädagoginnen und Sozialpädagogen beschäftigt, die über fundierte Kenntnisse zum Sozialgesetzbuch (z. B. SGB V, SGB IX, SGB XI) verfügen und den Patienten, Angehörigen und Betreuern Hilfestellungen bei unterschiedlichen Fragestellungen anbieten.
MP11	Bewegungstherapie	Die Erhaltung und Wiederherstellung der Beweglichkeit betagter und hochbetagter Menschen stellt eine große Bedeutung dieser Therapieform dar. Mittels unterschiedlicher Therapieformen (z. B. gymnastische Übungen, Schulung von Koordination und Ausdauer, Rückenschule) werden in der Bewegungstherapie Ziele wie z. B. die Förderung der Koordination und Ausdauer und die Motivation zur Bewegung und Überwindung der Passivität verfolgt.
MP12	Bobath-Therapie	Das Bobath-Konzept ist ein Pflege- und Therapiekonzept zur Rehabilitation von Menschen mit Erkrankungen, die mit Bewegungsstörungen, Lähmungserscheinungen und Spastik einhergehen. Es wird ein Lernprozess des Patienten angestrebt, um mit ihm die Kontrolle über die Muskelspannung und Bewegungsfunktionen wieder zu erarbeiten.
MP14	Diät- und Ernährungsberatung	Bei Ernährungsfragen stehen in der Gerontopsychiatrie den Patienten Diätassistentinnen und -assistenten persönlich beratend zur Seite.
MP15	Entlassungsmanagement	Das Entlassungsmanagement beinhaltet die frühzeitige Planung der Entlassung unter Einbeziehung aller an der Therapie beteiligten Berufsgruppen, der Angehörigen, komplementärer Einrichtungen (z. B. Pflegeheim, ambulanter Pflegedienst) und dem weiterbehandelnden Arzt.
MP16	Ergotherapie	Die Ziele und das Behandlungsspektrum der Ergotherapie umfassen u. a. gestalterische Arbeit, kognitives Training sowie die Förderung der Aktivitäten des täglichen Lebens und sozialer Kompetenzen. Die Ergotherapie orientiert sich hierbei an den Bedürfnissen und Ressourcen (Fähigkeiten) der Patienten.
MP17	Fallmanagement/ Case Management/ Primary Nursing/ Bezugspflege	Eine zielgerichtete und individuelle Pflege und Begleitung bedarf der Planung, Gestaltung, Organisation und Koordination. Für jeden unserer Patienten ist daher eine Pflegefachkraft als Bezugspflegeperson verantwortlich. Durch Bezugspflegegespräche überprüft die Pflegefachkraft kontinuierlich die Ziele und Maßnahmen für eine ganzheitliche Pflege.

Nr.	Medizinisch-pflegerisches Leistungsangebot:	Kommentar / Erläuterung:
MP21	Kinästhetik	In den medizinischen Fachbereichen des Klinikums München-Ost sind die Konzepte der Kinästhetik in den Arbeitsalltag von Pflegenden eingebunden. Kinästhetik soll Pflegende unterstützen, individuelle Bewegungsaktivitäten mit Patienten zu entwickeln.
MP22	Kontinenztraining/ Inkontinenzberatung	Viele Patienten der Gerontopsychiatrie sind mit dem Thema Kontinenz/Inkontinenz konfrontiert. Das Pflegepersonal berät und informiert die Patienten zu Inkontinenzfragen und bietet entsprechende Unterstützung an.
MP23	Kunsttherapie	Die Kunsttherapie ist ein therapeutisches Verfahren, in dem die schöpferische Aktivität mit dem Schwerpunkt der bildnerischen Gestaltung in den Dienst eines therapeutisch begleitenden Heilungs-, Linderungs- oder vorsorgenden Entwicklungsprozesses gestellt ist. Sie wird in Gruppentherapie und Einzeltherapie durchgeführt.
MP27	Musiktherapie	Mit der Musiktherapie werden Ziele wie die Förderung der Kreativität, Stärkung des Selbstwertgefühls und Förderung der Konzentrationsfähigkeit verfolgt. Als Therapiemethoden kommen die aktive (z. B. freie oder thematisch gebundene Improvisation mit Instrumenten und/oder Stimme) und rezeptive (z. B. Anhören von Tonträgern unter thematischen Gesichtspunkten) Musiktherapie zum Einsatz.
MP30	Pädagogisches Leistungsangebot	Zur Förderung der Handlungsfähigkeit und einer größtmöglichen Selbständigkeit von Patienten wird in den medizinischen Fachbereichen des Klinikums München-Ost u. a. das pädagogisch-therapeutische Haushaltstraining in die Therapieplanung eingebunden.
MP34	Psychologisches/ psychotherapeutisches Leistungsangebot/ Psychosozialdienst	Für Patienten mit depressiven Störungen finden durch speziell ausgebildete Psychologen verhaltenstherapeutisch orientierte Gruppen- und Einzeltherapien statt.
MP37	Schmerztherapie/ -management	Im Klinikum München-Ost kommt die multimodale Schmerztherapie zum Einsatz. Multimodale Schmerztherapie bedeutet, dass gleichzeitig unterschiedliche Behandlungsansätze aus verschiedenen Fächern und Disziplinen eingesetzt werden. Medikamentöse und physikalische Therapie, psychologische Verfahren, invasive Techniken und Stimulationsverfahren werden genau aufeinander abgestimmt. Die stationäre multimodale Schmerztherapie am Klinikum München-Ost findet überwiegend im Rahmen von Gruppenaktivitäten statt. Es erfolgt eine intensive neurologische, psychologische und bei Bedarf auch zusätzliche psychiatrische Betreuung.
MP39	Spezielle Angebote zur Anleitung und Beratung von Patienten und Angehörigen	Patienten sowie deren Angehörige werden in der Gerontopsychiatrie insbesondere zum Thema Sturzgefährdung durch das Pflegepersonal persönlich beraten und informiert. Darüber hinaus steht umfangreiches Informationsmaterial zur Verfügung.
MP40	Spezielle Entspannungstherapie	Als spezielle Entspannungstherapie wird die Progressive Muskelrelaxation nach Jacobson mit der Zielsetzung, Ängsten und Unruhezuständen entgegenzuwirken, angeboten.
MP42	Spezielles pflegerisches Leistungsangebot	Spezielle Leistungsangebote des Pflegepersonals sind u.a.: Validation (Methode zur Kommunikation mit an Demenz erkrankten Patienten), Gedächtnistraining (Training der kognitiven Fähigkeiten), Kochgruppe (Erhalt und Stärkung größtmöglicher Selbständigkeit), Zeitungsgruppe (Stärkung des Selbstwertgefühles und der Konzentration), Ausflüge.

Nr.	Medizinisch-pflegerisches Leistungsangebot:	Kommentar / Erläuterung:
MP44	Stimm- und Sprachtherapie/ Logopädie	Gemeinsam mit den Logopädinnen und in Zusammenarbeit mit den Abteilungen Neurologie und Radiologie des Klinikums werden Schluck-, Sprech- und Sprachstörungen unserer Patienten diagnostiziert und behandelt.
MP51	Wundmanagement	Um eine optimale Wundversorgung gewährleisten zu können, stehen den medizinischen Fachbereichen Wundtherapeuten zur Verfügung, die bei Bedarf zu Rate gezogen werden können. Die Wundversorgung septischer und aseptischer Wunden ist in einer Pflegeleitlinie beschrieben. Die Pflegeleitlinie entspricht dem derzeitigen aktuellen Kenntnisstand.
MP52	Zusammenarbeit mit/ Kontakt zu Selbsthilfegruppen	Die Mitarbeiter des Fachbereiches Gerontopsychiatrie pflegen Kontakte zu Selbsthilfegruppen und Fachgesellschaften wie, z. B. Blaues Kreuz und Alzheimer Gesellschaft.
MP00	Psychoedukation	Im Klinikum München-Ost werden individuelle Patientenschulungen zum jeweiligen Krankheitsbild durchgeführt. Gegebenenfalls werden die Angehörigen mit einbezogen. Ziel ist es, die Krankheit besser zu verstehen und besser mit ihr umgehen zu können.
MP00	Tiergestützte Therapie	Die in der Gerontopsychiatrie angewandte tiergestützte Therapie ist eine zielgerichtete Intervention, innerhalb derer ein Tier, welches bestimmte Kriterien erfüllt, ein integraler Bestandteil des Behandlungsprozesses zur Verbesserung der physischen, emotionalen, kognitiven und/oder sozialen Funktionen und Fähigkeiten eines Menschen ist. Neben unregelmäßigen Besuchsdiensten und gelegentlichen ärztlichen Visiten in "Hundebegleitung", finden regelmäßige Gruppentherapien, so genannte "Hundestunden" statt.

### ***B-[1].4 Nicht-medizinische Serviceangebote der Organisationseinheit / Fachabteilung***

Nr.	Serviceangebot:	Kommentar / Erläuterung:
SA01	Aufenthaltsräume	Jede Station verfügt über einen separaten, rauchfreien Aufenthaltsraum. Hier können die Patienten in einer ruhigen Umgebung lesen, sich unterhalten und zurückziehen.
SA02	Ein-Bett-Zimmer	Die Gerontopsychiatrie I verfügt über eine begrenzte Anzahl an standardmäßig modern eingerichteten Ein-Bett-Zimmern.
SA04	Fernsehraum	Jede Station hat einen hellen, rauchfreien Fernsehraum. Patienten können nach ihrer Therapie hier entspannen und gemeinsam fernsehen. Auf Station sind zahlreiche TV-Sender empfangbar.
SA06	Rollstuhlgerechte Nasszellen	Die Stationen verfügen über eine begrenzte Anzahl an Patientenzimmern mit rollstuhlgerechten Nasszellen. Die Nasszellen sind standardmäßig modern ausgestattet.
SA10	Zwei-Bett-Zimmer	Die hellen Zwei-Bett-Zimmer sind standardmäßig modern eingerichtet.
SA11	Zwei-Bett-Zimmer mit eigener Nasszelle	Die hellen Zwei-Bett-Zimmer sind standardmäßig modern eingerichtet. Die Zwei-Bett-Zimmer sind teilweise mit einer modernen und funktionalen Nasszelle ausgestattet.

### ***B-[1].5 Fallzahlen der Organisationseinheit / Fachabteilung***

Vollstationäre Fallzahl: **1045**

\*Eventuelle Unterschiede zwischen Gesamtfallzahl des Krankenhauses und der Summe der Fallzahlen der Organisationseinheiten/ Fachabteilungen können im Anwendungsbereich der Bundespflegesatzverordnung auf internen Verlegungen innerhalb der Psychiatrie/ Psychosomatik beruhen.



## **B-[1].6 Hauptdiagnosen nach ICD**

Top 10 Diagnosen

Rang	ICD-10 Ziffer:	Absolute Fallzahl:	Umgangssprachliche Bezeichnung:
1	F05	520	Verwirrheitszustand, nicht durch Alkohol oder andere bewusstseinsverändernde Substanzen bedingt
2	F32	84	Phase der Niedergeschlagenheit - Depressive Episode
3	F33	83	Wiederholt auftretende Phasen der Niedergeschlagenheit
4	F20	58	Schizophrenie
5	F10	49	Psychische bzw. Verhaltensstörung durch Alkohol
6	F25	28	Psychische Störung, die mit Realitätsverlust, Wahn, Depression bzw. krankhafter Hochstimmung einhergeht - Schizoaffektive Störung
7	F07	24	Persönlichkeits- bzw. Verhaltensstörung aufgrund einer Krankheit, Schädigung oder Funktionsstörung des Gehirns
8	F22	16	Psychische Störung, bei der dauerhafte falsche Überzeugungen bzw. Wahnvorstellungen auftreten
9	F43	15	Reaktionen auf schwere belastende Ereignisse bzw. besondere Veränderungen im Leben
10	F31	13	Psychische Störung mit Phasen der Niedergeschlagenheit und übermäßiger Hochstimmung - manisch-depressive Krankheit

## **B-[1].7 Prozeduren nach OPS**

trifft nicht zu / entfällt

## **B-[1].8 Ambulante Behandlungsmöglichkeiten**

Bezeichnung der Ambulanz:	Angebotene Leistung:	Art der Ambulanz:
Gerontopsychiatrische Fachambulanz	Die gerontopsychiatrische Fachambulanz steht Patienten im höheren Lebensalter zur Verfügung, die mit der allgemeinen ambulanten Versorgung nicht erreichbar sind. Neben psychopharmakologischer Therapie und stützender Gesprächstherapie wird auch eine aufsuchende fachpflegerische Behandlung angeboten.	Psychiatrische Institutsambulanz nach § 118 SGB V

## **B-[1].9 Ambulante Operationen nach § 115b SGB V**

trifft nicht zu / entfällt

## **B-[1].10 Zulassung zum Durchgangs-Arztverfahren der Berufsgenossenschaft**

trifft nicht zu / entfällt

## B-[1].11 Apparative Ausstattung

Nr.	Vorhandene Geräte:	Kommentar / Erläuterung:
AA01	Angiographiegerät	Angiographie nennt man die Darstellung von Blutgefäßen mittels diagnostischer Bildgebungsverfahren. Die Untersuchung wird in Kooperation mit dem Krankenhaus Neuperlach durchgeführt. [24h verfügbar]
AA02	Audiometrie-Labor	Im Audiometrie-Labor werden Erkrankungen der Hörorgane diagnostiziert.
AA08	Computertomograph (CT)	Das Isar-Amper-Klinikum, Klinikum München-Ost verfügt über einen Computertomographen (CT), der zu diagnostischen Zwecken eingesetzt wird. Die Computertomographie ist ein spezielles Röntgenverfahren, das Querschnittsbilder verschiedener Körperregionen liefert. [24h verfügbar]
AA12	Endoskop	Mittels eines Endoskops wird das Innere von lebenden Organismen durch Bildgebung untersucht oder gar manipuliert. Im Isar-Amper-Klinikum, Klinikum München-Ost werden im Rahmen der Diagnostik u.a. Gastroskopien (Magenspiegelungen) durchgeführt.
AA22	Magnetresonanztomograph (MRT)	Magnetresonanztomographie (MR, MRT) ist ein bildgebendes Verfahren zur Darstellung von Strukturen im Inneren des Körpers. Mit einer MRT kann man Schnittbilder des menschlichen Körpers erzeugen, die einen Vergleich und eine Orientierung an anatomischen Schnitten derselben Region zulassen und oft eine hervorragende Beurteilung der Organe und vieler Organveränderungen erlauben. Das Verfahren wird in Kooperation mit dem Krankenhaus Neuperlach durchgeführt. [24h verfügbar]
AA27	Röntengerät/ Durchleuchtungsgerät (z.B. C-Bogen)	Das Röntgen wird zur Feststellung von Anomalien im Körper, die im Zusammenhang mit Symptomen, Zeichen und eventuell anderen Untersuchungen eine Diagnose ermöglichen (Röntgendiagnostik) eingesetzt. Das Klinikum München-Ost verfügt über die erforderliche apparative Ausstattung. [24h verfügbar]
AA29	Sonographiegerät/ Dopplersonographiegerät	Die Sonographie, auch umgangssprachlich Ultraschall genannt, ist die Anwendung von Ultraschall als bildgebendes Verfahren zur Untersuchung von organischem Gewebe in der Medizin. Die Untersuchung wird in Kooperation mit dem Krankenhaus Neuperlach durchgeführt. [24h verfügbar]
AA31	Spirometrie/ Lungenfunktionsprüfung	Die Spirometrie ist ein im Klinikum München-Ost angewandtes Verfahren zur Lungen-Funktionsprüfung, bei dem die Lungen- und Atemvolumina gemessen und graphisch im Spirogramm dargestellt werden.

## B-[1].12 Personelle Ausstattung

B-12.1 Ärzte:

Ärzte insgesamt (außer Belegärzte): **12,5**

Davon Fachärzte: **5,5**

Belegärzte (nach § 121 SGB V): **0**

Fachexpertise der Abteilung

Nr.	Bezeichnung:	Kommentar / Erläuterungen:
AQ42	Neurologie	Die Neurologie ist auf die Erkennung und Behandlung von Fehlfunktionen oder Funktionsausfällen des Gehirns, des Rückenmarks, der Sinnesorgane, der Nerven und der Muskulatur spezialisiert. Auch psychisch bedingte Lähmungen, Gefühlsstörungen und Schmerzen gehören zu seinem Fachgebiet.
AQ51	Psychiatrie und Psychotherapie	Die Psychiatrie ist ein Teilgebiet der Medizin, das sich mit der Erkennung und Behandlung seelischer Erkrankungen und Störungen des Menschen befasst. Die praktische Psychiatrie ist in mehrere Fachgebiete aufgeteilt: Die Akutpsychiatrie (Behandlung erwachsener Patienten), die Gerontopsychiatrie (Behandlung älterer Menschen) und die Kinder- und Jugendpsychiatrie. Zudem gibt es Spezialisierungen für die Therapie von Suchtkranken, für die Rehabilitation und für die forensische Psychiatrie.
ZF09	Geriatric	Die Geriatric (auch Altersmedizin oder Altersheilkunde) beschäftigt sich mit der Behandlung von Krankheiten des alten Menschen.
ZF36	Psychotherapie	Psychotherapie ist ein Sammelbegriff für verschiedene Formen der Behandlung von seelischen Störungen. Eine Psychotherapie basiert auf dem Gespräch zwischen Patient und Therapeut. Zu den häufig angewandten Psychotherapiearten gehören u.a. die tiefenpsychologisch fundierte Psychotherapie, die Verhaltenstherapie und die Familientherapie. Die therapeutische Behandlung kann sowohl mit Einzelpersonen als auch in einer Gruppe stattfinden.

B-12.2 Pflegepersonal:

Pflegekräfte insgesamt: **72,7**

Kommentar / Erläuterung:

Im Klinikum München-Ost ist die Bereichspflegedienstleitung durch regelmäßige Bereitschaftsdienste in die Patientenversorgung eingebunden und wurde aus diesem Grund in die Anzahl der Pflegekräfte mit eingerechnet.

Davon examinierte Gesundheits- und Krankenpfleger bzw. Gesundheits- und Kinderkrankenpfleger (3 Jahre, ohne und mit Fachweiterbildung): **57,3**

Davon examinierte Gesundheits- und Krankenpfleger bzw. Gesundheits- und Kinderkrankenpfleger (3 Jahre, mit entsprechender Fachweiterbildung): **8,5**

B-12.3 Spezielles therapeutisches Personal:

Nr.	Spezielles therapeutisches Personal:	Kommentar:
SP01	Altenpfleger	Altenpfleger verfügen über eine fundierte Ausbildung. Sie pflegen und betreuen alte Menschen in deren Wohnung oder stationär in Alten und Pflegeheimen oder Krankenhäuser.
SP05	Ergotherapeuten	Ergotherapeuten unterstützen und fördern Menschen jeden Alters, die in ihrer alltäglichen Handlungsfähigkeit eingeschränkt sind. Ziel der Ergotherapie ist es, die motorischen, kognitiven, psychischen und sozialen Fähigkeiten der Patienten zu erhalten oder wieder zu erlangen.

Nr.	Spezielles therapeutisches Personal:	Kommentar:
SP14	Logopäden	Logopäden untersuchen und beraten Patienten jeden Alters, die unter Stimm-, Sprach- Sprech- oder Schluckstörungen leiden. Auf der Basis einer ärztlichen Verordnung setzen sie therapeutische Maßnahmen ein.
SP15	Masseure/ Medizinische Bademeister	Der Masseur und medizinische Bademeister ist die Berufsbezeichnung für einen Heilberuf, bei dem Patienten Therapien wie Massagen, Elektrotherapien oder Bäder zur Heilung oder Linderung bei Erkrankten anwenden. Ihre Heilhilfstätigkeit erfolgt auf Anweisung von Ärzten.
SP16	Musiktherapeuten	Musiktherapeuten setzen das Medium Musik als therapeutisches Mittel bei der Behandlung von verschiedenen Erkrankungen oder Behinderungen sowie zur Erhaltung und Förderung der Gesundheit ein.
SP21	Physiotherapeuten	Physiotherapeuten analysieren und interpretieren sensomotorische Funktions- und Entwicklungsstörungen, um sie mit speziellen manuellen und anderen physiotherapeutischen Techniken zu beeinflussen. Primärer Ansatzpunkt ist das Bewegungssystem und das Bewegungsverhalten, wobei das Ziel Schmerzfreiheit und ökonomisches Bewegungsverhalten im Alltag ist oder im Falle von irreversiblen (nicht umkehrbar) Funktionsstörungen Kompensationsmöglichkeiten zu schaffen.
SP22	Podologen	Podologen arbeiten in eigenen Podologiepraxen mit oder ohne Kassenzulassung, als freie Mitarbeiter in Gemeinschaftspraxis oder Praxisgemeinschaft oder als Angestellte in Krankenhäusern mit anderen Berufsgruppen, wie zum Beispiel Ärzten zusammen. Die Maßnahmen umfassen präventive und kurative therapeutische Maßnahmen rund um den Fuß.
SP23	Psychologen	Psychologen beschäftigen sich mit dem Selbsterleben des Menschen und dem damit in Zusammenhang stehenden Tun und Reagieren.
SP24	Psychotherapeuten	Psychotherapeuten diagnostizieren, heilen oder lindern psychische und psychosomatische Störungen mit Krankheitswert bei Menschen mittels wissenschaftlich anerkannter psychotherapeutischer Verfahren. Zu den häufig angewandten Psychotherapiearten gehören u.a. die tiefenpsychologisch fundierte Psychotherapie, die Verhaltenstherapie und die Familientherapie. Die therapeutische Behandlung kann sowohl mit Einzelpersonen als auch in einer Gruppe stattfinden.
SP26	Sozialpädagogen	Sozialpädagogen befassen sich mit der Prävention, Bewältigung und Lösung sozialer Probleme. Sie beraten und betreuen einzelne Personen, Familien oder bestimmte Personengruppen in Problemsituationen, helfen ihnen, konkrete Probleme zu lösen und leiten sie dabei an, Strategien für ein selbstbestimmtes Leben zu entwickeln.
SP28	Wundmanager	Wundmanager haben neben ihrer Basisausbildung eine fachspezifische Weiterbildung absolviert. Sie beurteilen fachkompetent Wunden, erstellen individuelle Behandlungspläne und dokumentieren den Wundheilungsverlauf.

## B-[2] Fachabteilung Gerontopsychiatrie II

### B-[2].1 Name der Organisationseinheit / Fachabteilung

Gerontopsychiatrie II  
 Art der Abteilung:  
 bettenführende Hauptabteilung  
 Fachabteilungsschlüssel:  
 2951  
 Hausanschrift:  
 Vockestraße 72  
 85540 Haar bei München  
 Postanschrift:  
 Postfach 1111  
 85529 Haar bei München  
 Telefon:  
 089 / 4562 - 3574  
 Fax:  
 089 / 4562 - 3309  
 E-Mail:  
 Irmgard.Paikert-Schmid@IAK-KMO.de

### B-[2].2 Versorgungsschwerpunkte der Organisationseinheit / Fachabteilung

Nr.	Versorgungsschwerpunkte im Bereich Gerontopsychiatrie II:	Kommentar / Erläuterung:
VP01	Diagnostik und Therapie von psychischen und Verhaltensstörungen durch psychotrope Substanzen	Im Fachbereich Gerontopsychiatrie II werden psychische Störungen diagnostiziert und behandelt, die durch Stoffe/Substanzen hervorgerufen wurden, die das Nervensystem beeinflussen, wie Alkohol, Beruhigungsmittel oder Drogen. Zur Diagnostik werden je nach Krankheitsbild bewährte Verfahren (z. B. psychiatrische Anamnese, Labordiagnostik, apparative Diagnostik, psychopathologische Befundung) eingesetzt. Zur Therapie wird ein individueller Therapieplan erstellt, der sowohl medikamentöse als auch die unter B3 beschriebenen therapeutischen Leistungen beinhalten kann. Diagnostik und Therapie basieren auf hauseigenen Leitlinien, die anhand internationaler Standards erarbeitet wurden.
VP02	Diagnostik und Therapie von Schizophrenie, schizotypen und wahnhaften Störungen	Im Fachbereich Gerontopsychiatrie II werden Erkrankungen mit psychotischen Störungen wie Schizophrenie und wahnhafte Störung diagnostiziert und behandelt, die charakterisiert sind durch vom normalen Erleben stark abweichende Veränderungen der Gedanken, der Wahrnehmung und des Verhaltens. Hierzu gehören auch organisch bedingte Psychosen, z.B. bei Epilepsie oder Multipler Sklerose sowie Störungen mit gemischter affektiver und psychotischer Symptomatik, die sog. Schizoaffektive Störung. Zur Diagnostik werden je nach Krankheitsbild bewährte Verfahren (z. B. psychiatrische Anamnese, Labordiagnostik, apparative Diagnostik, psychopathologische Befundung) eingesetzt. Zur Therapie wird ein individueller Therapieplan erstellt, der sowohl medikamentöse als auch die unter B3 beschriebenen therapeutischen Leistungen beinhalten kann. Diagnostik und Therapie basieren auf hauseigenen Leitlinien, die anhand internationaler Standards erarbeitet wurden.

Nr.	Versorgungsschwerpunkte im Bereich Gerontopsychiatrie II:	Kommentar / Erläuterung:
VP03	Diagnostik und Therapie von affektiven Störungen	Im Fachbereich Gerontopsychiatrie II werden affektive Störungen diagnostiziert und behandelt. Das sind Veränderungen der Stimmung und des Antriebs, die das normale Erleben „nach unten“ oder „nach oben“ deutlich übersteigen, entweder nur in Form von Depressionen oder wechselnd Depressionen und Manien, die sog. Bipolare Störung. Zur Diagnostik werden je nach Krankheitsbild bewährte Verfahren (z. B. psychiatrische Anamnese, Labordiagnostik, apparative Diagnostik, psychopathologische Befundung) eingesetzt. Zur Therapie wird ein individueller Therapieplan erstellt, der sowohl medikamentöse als auch die unter B3 beschriebenen therapeutischen Leistungen beinhalten kann. Diagnostik und Therapie basieren auf hauseigenen Leitlinien, die anhand internationaler Standards erarbeitet wurden.
VP04	Diagnostik und Therapie von neurotischen, Belastungs- und somatoformen Störungen	Im Fachbereich Gerontopsychiatrie II werden Neurotische, Belastungs- und Somatoforme Störungen diagnostiziert und behandelt. Zu diesen Störungen gehören u.a. Posttraumatische und Anpassungsstörungen, Dissoziative Störungen, Zwangs- und Angststörungen, Körperempfindungsstörungen, Hypochondrie und Schmerzstörungen. Zur Diagnostik werden je nach Krankheitsbild bewährte Verfahren (z. B. psychiatrische Anamnese, Labordiagnostik, apparative Diagnostik, psychopathologische Befundung) eingesetzt. Zur Therapie wird ein individueller Therapieplan erstellt, der sowohl medikamentöse als auch die unter B3 beschriebenen therapeutischen Leistungen beinhalten kann. Diagnostik und Therapie basieren auf hauseigenen Leitlinien, die anhand internationaler Standards erarbeitet wurden.
VP05	Diagnostik und Therapie von Verhaltensauffälligkeiten mit körperlichen Störungen und Faktoren	Im Fachbereich Gerontopsychiatrie II werden Essstörungen wie Magersucht und Bulimie, nicht organisch bedingte Schlafstörungen wie nicht erholsamer Schlaf, Pavor Nocturnus und Alpträume sowie nicht organisch bedingte sexuelle Funktionsstörungen diagnostiziert und behandelt. Zur Diagnostik werden je nach Krankheitsbild bewährte Verfahren (z. B. psychiatrische Anamnese, Labordiagnostik, apparative Diagnostik, psychopathologische Befundung) eingesetzt. Zur Therapie wird ein individueller Therapieplan erstellt, der sowohl medikamentöse als auch die unter B3 beschriebenen therapeutischen Leistungen beinhalten kann. Diagnostik und Therapie basieren auf hauseigenen Leitlinien, die anhand internationaler Standards erarbeitet wurden.
VP06	Diagnostik und Therapie von Persönlichkeits- und Verhaltensstörungen	Im Fachbereich Gerontopsychiatrie II werden Persönlichkeits- und Verhaltensstörungen diagnostiziert und behandelt, die Ausdruck des charakteristischen individuellen Lebensstils sowie des besonderen Verhältnisses zur eigenen Person und anderen Menschen sind. Hierzu gehören z.B. die Persönlichkeitsstörungen vom Borderline-Typ, Störungen der Impulskontrolle wie Spielsucht und Kleptomanie, absichtliche Selbstverletzung und Störungen der Geschlechtsidentität oder Sexualpräferenz. Zur Diagnostik werden je nach Krankheitsbild bewährte Verfahren (z. B. psychiatrische Anamnese, Labordiagnostik, apparative Diagnostik, psychopathologische Befundung) eingesetzt. Zur Therapie wird ein individueller Therapieplan erstellt, der sowohl medikamentöse als auch die unter B3 beschriebenen therapeutischen Leistungen beinhalten kann. Diagnostik und Therapie basieren auf hauseigenen Leitlinien, die anhand internationaler Standards erarbeitet wurden.

Nr.	Versorgungsschwerpunkte im Bereich Gerontopsychiatrie II:	Kommentar / Erläuterung:
VP07	Diagnostik und Therapie von Intelligenzstörungen	Im Fachbereich Gerontopsychiatrie II werden Erkrankungen, die mit einer verzögerten oder unvollständigen Entwicklung der geistigen Fähigkeiten einhergehen, diagnostiziert und behandelt. Je nach Grad der Intelligenzminderung unterschiedlich stark betroffen sind Kognition, Sprache, motorische und soziale Fähigkeiten. Zur Diagnostik werden je nach Krankheitsbild bewährte Verfahren (z. B. psychiatrische Anamnese, Labordiagnostik, apparative Diagnostik, psychopathologische Befundung) eingesetzt. Zur Therapie wird ein individueller Therapieplan erstellt, der sowohl medikamentöse als auch die unter B3 beschriebenen therapeutischen Leistungen beinhalten kann. Diagnostik und Therapie basieren auf hauseigenen Leitlinien, die anhand internationaler Standards erarbeitet wurden.
VP09	Diagnostik und Therapie von Verhaltens- und emotionalen Störungen mit Beginn in der Kindheit und Jugend	Im Fachbereich Gerontopsychiatrie II werden Störungen des Verhaltens und der Emotionen mit Beginn in Kindheit und Jugend diagnostiziert und behandelt, die bis ins Erwachsenenalter überdauern. Hierzu gehört vor allem die Hyperkinetische Störungen, die Aktivitäts- und Aufmerksamkeitsstörungen sowie das Tourette-Syndrom. Zur Diagnostik werden je nach Krankheitsbild bewährte Verfahren (z. B. psychiatrische Anamnese, Labordiagnostik, apparative Diagnostik, psychopathologische Befundung) eingesetzt. Zur Therapie wird ein individueller Therapieplan erstellt, der sowohl medikamentöse als auch die unter B3 beschriebenen therapeutischen Leistungen beinhalten kann. Diagnostik und Therapie basieren auf hauseigenen Leitlinien, die anhand internationaler Standards erarbeitet wurden.
VP10	Diagnostik und Therapie von gerontopsychiatrischen Störungen	Im Fachbereich Gerontopsychiatrie II werden psychische Störungen im höheren Lebensalter diagnostiziert und behandelt wie Depressionen im Alter, Psychotische Störungen im Alter, organisch verursachte Verwirrtheit (Delir) sowie alle Formen von Demenz. Zur Diagnostik werden je nach Krankheitsbild bewährte Verfahren (z. B. psychiatrische Anamnese, Labordiagnostik, apparative Diagnostik, psychopathologische Befundung) eingesetzt. Zur Therapie wird ein individueller Therapieplan erstellt, der sowohl medikamentöse als auch die unter B3 beschriebenen therapeutischen Leistungen beinhalten kann. Diagnostik und Therapie basieren auf hauseigenen Leitlinien, die anhand internationaler Standards erarbeitet wurden.

### ***B-[2].3 Medizinisch-pflegerische Leistungsangebote der Organisationseinheit / Fachabteilung***

Nr.	Medizinisch-pflegerisches Leistungsangebot:	Kommentar / Erläuterung:
MP03	Angehörigenbetreuung/ -beratung/ -seminare	Den Angehörigen stehen die Mitarbeiter der verschiedenen Berufsgruppen persönlich und telefonisch als Ansprechpartner zur Verfügung. Darüber hinaus hat das Klinikum München-Ost gemeinsam mit der Aktionsgemeinschaft der Angehörigen psychisch Kranker, ihrer Freunde und Förderer (ApK e. V.) gemeinsame Leitlinien festgelegt, um den Umgang, Status und die Informationsweitergabe von und an Angehörige verbindlich und transparent zu regeln. Außerdem bietet die Aktionsgemeinschaft der Angehörigen eine Sprechstunde "Angehörige für Angehörige" an.

Nr.	Medizinisch-pflegerisches Leistungsangebot:	Kommentar / Erläuterung:
MP06	Basale Stimulation	Speziell ausgebildetes Pflegepersonal wendet das pädagogische Konzept der Basalen Stimulation an. Es handelt sich hierbei um Wahrnehmungserfahrungen unter Einbeziehung aller 5 Sinne.
MP07	Beratung/ Betreuung durch Sozialarbeiter	In allen medizinischen Fachbereichen des Klinikums München-Ost sind Sozialpädagoginnen und Sozialpädagogen beschäftigt, die über fundierte Kenntnisse zum Sozialgesetzbuch (z. B. SGB V, SGB IX, SGB XI) verfügen und den Patienten, Angehörigen und Betreuern Hilfestellungen bei unterschiedlichen Fragestellungen anbieten.
MP11	Bewegungstherapie	Die Erhaltung und Wiederherstellung der Beweglichkeit betagter und hochbetagter Menschen stellt eine große Bedeutung dieser Therapieform dar. Mittels unterschiedlicher Therapieformen (z. B. gymnastische Übungen, Schulung von Koordination und Ausdauer, Rückenschule) werden in der Bewegungstherapie Ziele wie z. B. die Förderung der Koordination und Ausdauer und die Motivation zur Bewegung und Überwindung der Passivität verfolgt.
MP12	Bobath-Therapie	Das Bobath-Konzept ist ein Pflege- und Therapiekonzept zur Rehabilitation von Menschen mit Erkrankungen, die mit Bewegungsstörungen, Lähmungserscheinungen und Spastik einhergehen. Es wird ein Lernprozess des Patienten angestrebt, um mit ihm die Kontrolle über die Muskelspannung und Bewegungsfunktionen wieder zu erarbeiten.
MP14	Diät- und Ernährungsberatung	Bei Ernährungsfragen stehen in der Gerontopsychiatrie den Patienten Diätassistentinnen und -assistenten persönlich beratend zur Seite.
MP15	Entlassungsmanagement	Das Entlassungsmanagement beinhaltet die frühzeitige Planung der Entlassung unter Einbeziehung aller an der Therapie beteiligten Berufsgruppen, der Angehörigen, komplementärer Einrichtungen (z. B. Pflegeheim, ambulanter Pflegedienst) und dem weiterbehandelnden Arzt.
MP16	Ergotherapie	Die Ziele und das Behandlungsspektrum der Ergotherapie umfassen u. a. gestalterische Arbeit, kognitives Training sowie die Förderung der Aktivitäten des täglichen Lebens und sozialer Kompetenzen. Die Ergotherapie orientiert sich hierbei an den Bedürfnissen und Ressourcen (Fähigkeiten) der Patienten.
MP17	Fallmanagement/ Case Management/ Primary Nursing/ Bezugspflege	Eine zielgerichtete und individuelle Pflege und Begleitung bedarf der Planung, Gestaltung, Organisation und Koordination. Für jeden unserer Patienten ist daher eine Pflegefachkraft als Bezugspflegeperson verantwortlich. Durch Bezugspflegegespräche überprüft die Pflegefachkraft kontinuierlich die Ziele und Maßnahmen für eine ganzheitliche Pflege.
MP21	Kinästhetik	In den medizinischen Fachbereichen des Klinikums München-Ost sind die Konzepte der Kinästhetik in den Arbeitsalltag von Pflegenden eingebunden. Kinästhetik soll Pflegenden unterstützen, individuelle Bewegungsaktivitäten mit Patienten zu entwickeln.
MP22	Kontinenztraining/ Inkontinenzberatung	Viele Patienten der Gerontopsychiatrie sind mit dem Thema Kontinenz/Inkontinenz konfrontiert. Das Pflegepersonal berät und informiert die Patienten zu Inkontinenzfragen und bietet Unterstützung durch gezieltes Kontinenztraining an.



Nr.	Medizinisch-pflegerisches Leistungsangebot:	Kommentar / Erläuterung:
MP27	Musiktherapie	Mit der Musiktherapie werden Ziele wie die Förderung der Kreativität, Stärkung des Selbstwertgefühls und Förderung der Konzentrationsfähigkeit verfolgt. Als Therapiemethoden kommen die aktive (z. B. freie oder thematisch gebundene Improvisation mit Instrumenten und/oder Stimme) und rezeptive (z. B. Anhören von Tonträgern unter thematischen Gesichtspunkten) Musiktherapie zum Einsatz.
MP30	Pädagogisches Leistungsangebot	Zur Förderung der Handlungsfähigkeit und einer größtmöglichen Selbständigkeit von Patienten wird in den medizinischen Fachbereichen des Klinikums München-Ost u. a. das pädagogisch-therapeutische Haushaltstraining in die Therapieplanung eingebunden.
MP34	Psychologisches/ psychotherapeutisches Leistungsangebot/ Psychosozialdienst	Für Patienten mit depressiven Störungen finden durch speziell ausgebildete Psychologen verhaltenstherapeutisch orientierte Gruppen- und Einzeltherapien statt.
MP37	Schmerztherapie/ -management	Im Klinikum München-Ost kommt die multimodale Schmerztherapie zum Einsatz. Multimodale Schmerztherapie bedeutet, dass gleichzeitig unterschiedliche Behandlungsansätze aus verschiedenen Fächern und Disziplinen eingesetzt werden. Medikamentöse und physikalische Therapie, psychologische Verfahren, invasive Techniken und Stimulationsverfahren werden genau aufeinander abgestimmt. Die stationäre multimodale Schmerztherapie am Klinikum München-Ost findet überwiegend im Rahmen von Gruppenaktivitäten statt. Es erfolgt eine intensive neurologische, psychologische und bei Bedarf auch zusätzliche psychiatrische Betreuung.
MP39	Spezielle Angebote zur Anleitung und Beratung von Patienten und Angehörigen	Patienten sowie deren Angehörige werden in der Gerontopsychiatrie insbesondere zum Thema Sturzgefährdung durch das Pflegepersonal persönlich beraten und informiert. Darüber hinaus steht umfangreiches Informationsmaterial zur Verfügung.
MP40	Spezielle Entspannungstherapie	Als spezielle Entspannungstherapie wird die Progressive Muskelrelaxation nach Jacobson mit der Zielsetzung, Ängsten und Unruhezuständen entgegenzuwirken, angeboten.
MP42	Spezielles pflegerisches Leistungsangebot	Spezielle Leistungsangebote des Pflegepersonals sind u.a.: Validation (Methode zur Kommunikation mit an Demenz erkrankten Patienten), Gedächtnistraining (Training der kognitiven Fähigkeiten), Kochgruppe (Erhalt und Stärkung größtmöglicher Selbständigkeit), Zeitungsguppe (Stärkung des Selbstwertgefühls und der Konzentration), Ausflüge.
MP44	Stimm- und Sprachtherapie/ Logopädie	Gemeinsam mit den Logopädinnen und in Zusammenarbeit mit den Abteilungen Neurologie und Radiologie des Klinikums werden Schluck-, Sprech- und Sprachstörungen unserer Patienten diagnostiziert und behandelt.
MP51	Wundmanagement	Um eine optimale Wundversorgung gewährleisten zu können, stehen den medizinischen Fachbereichen Wundtherapeuten zur Verfügung, die bei Bedarf zu Rate gezogen werden können. Die Wundversorgung septischer und aseptischer Wunden ist in einer Pflegeleitlinie beschrieben. Die Pflegeleitlinie entspricht dem derzeitigen aktuellen Kenntnisstand.
MP52	Zusammenarbeit mit/ Kontakt zu Selbsthilfegruppen	Die Mitarbeiter des Fachbereiches Gerontopsychiatrie pflegen Kontakte zu Selbsthilfegruppen und Fachgesellschaften, wie z. B. Blaues Kreuz und Alzheimer Gesellschaft.

Nr.	Medizinisch-pflegerisches Leistungsangebot:	Kommentar / Erläuterung:
MP00	Psychoedukation	Im Klinikum München-Ost werden individuelle Patientenschulungen zum jeweiligen Krankheitsbild durchgeführt. Gegebenenfalls werden die Angehörigen mit einbezogen. Ziel ist es, die Krankheit besser zu verstehen und besser mit ihr umgehen zu können.
MP00	Tiergestützte Therapie	Die in der Gerontopsychiatrie angewandte tiergestützte Therapie ist eine zielgerichtete Intervention, innerhalb derer ein Tier, welches bestimmte Kriterien erfüllt, ein integraler Bestandteil des Behandlungsprozesses zur Verbesserung der physischen, emotionalen, kognitiven und/oder sozialen Funktionen und Fähigkeiten eines Menschen ist. Neben unregelmäßigen Besuchsdiensten und gelegentlichen ärztlichen Visiten in "Hundebegleitung", finden regelmäßige Gruppentherapien, so genannte "Hundestunden" statt.

### ***B-[2].4 Nicht-medizinische Serviceangebote der Organisationseinheit / Fachabteilung***

Nr.	Serviceangebot:	Kommentar / Erläuterung:
SA01	Aufenthaltsräume	Jede Station verfügt über einen separaten, rauchfreien Aufenthaltsraum. Hier können die Patienten in einer ruhigen Umgebung lesen, sich unterhalten und zurückziehen.
SA04	Fernsehraum	Jede Station hat einen hellen, rauchfreien Fernsehraum. Patienten können nach ihrer Therapie hier entspannen und gemeinsam fernsehen. Auf Station sind zahlreiche TV-Sender empfangbar.
SA06	Rollstuhlgerechte Nasszellen	Die Stationen verfügen über eine begrenzte Anzahl an Patientenzimmern mit rollstuhlgerechten Nasszellen. Die Nasszellen sind standardmäßig modern ausgestattet.
SA10	Zwei-Bett-Zimmer	Die hellen Zwei-Bett-Zimmer sind standardmäßig modern eingerichtet.
SA11	Zwei-Bett-Zimmer mit eigener Nasszelle	Die hellen Zwei-Bett-Zimmer sind standardmäßig modern eingerichtet. Die Zwei-Bett-Zimmer sind teilweise mit einer modernen und funktionalen Nasszelle ausgestattet.
SA12	Balkon/ Terrasse	Die Stationen sind mit einem Balkon oder einer Terasse ausgestattet.
SA00	Mehrbettzimmer mit eigener Nasszelle	Im Fachbereich Gerontopsychiatrie II wird eine begrenzte Anzahl an hellen Mehrbettzimmer vorgehalten, die standardmäßig modern eingerichtet ist. Die Zimmer sind mit einer zweckmäßig funktionalen Nasszelle ausgestattet.
SA00	Garten	Patienten, die in einer im Erdgeschoß befindlichen Station untergebracht werden, können zur Erholung und Entspannung den stationeigenen großen Garten nutzen.

### ***B-[2].5 Fallzahlen der Organisationseinheit / Fachabteilung***

Vollstationäre Fallzahl: **1376**

\*Eventuelle Unterschiede zwischen Gesamtfallzahl des Krankenhauses und der Summe der Fallzahlen der Organisationseinheiten/ Fachabteilungen können im Anwendungsbereich der Bundespflegesatzverordnung auf internen Verlegungen innerhalb der Psychiatrie/ Psychosomatik beruhen.

## **B-[2].6 Hauptdiagnosen nach ICD**

Top 10 Diagnosen

Rang	ICD-10 Ziffer:	Absolute Fallzahl:	Umgangssprachliche Bezeichnung:
1	F05	629	Verwirrheitszustand, nicht durch Alkohol oder andere bewusstseinsverändernde Substanzen bedingt
2	F33	168	Wiederholt auftretende Phasen der Niedergeschlagenheit
3	F10	121	Psychische bzw. Verhaltensstörung durch Alkohol
4	F32	112	Phase der Niedergeschlagenheit - Depressive Episode
5	F20	86	Schizophrenie
6	F07	35	Persönlichkeits- bzw. Verhaltensstörung aufgrund einer Krankheit, Schädigung oder Funktionsstörung des Gehirns
7	F25	27	Psychische Störung, die mit Realitätsverlust, Wahn, Depression bzw. krankhafter Hochstimmung einhergeht - Schizoaffektive Störung
8	F22	22	Psychische Störung, bei der dauerhafte falsche Überzeugungen bzw. Wahnvorstellungen auftreten
9	F43	21	Reaktionen auf schwere belastende Ereignisse bzw. besondere Veränderungen im Leben
10	F06	13	Sonstige psychische Störung aufgrund einer Schädigung des Gehirns oder einer körperlichen Krankheit

## **B-[2].7 Prozeduren nach OPS**

trifft nicht zu / entfällt

## **B-[2].8 Ambulante Behandlungsmöglichkeiten**

Bezeichnung der Ambulanz:	Angebotene Leistung:	Art der Ambulanz:
Gerontopsychiatrische Fachambulanz II	Die gerontopsychiatrische Fachambulanz steht Patienten im höheren Lebensalter zur Verfügung, die mit der allgemeinen ambulanten Versorgung nicht erreichbar sind. Neben psychopharmakologischer Therapie und stützender Gesprächstherapie wird auch eine aufsuchende fachpflegerische Behandlung angeboten.	Psychiatrische Institutsambulanz nach § 118 SGB V

## **B-[2].9 Ambulante Operationen nach § 115b SGB V**

trifft nicht zu / entfällt

## **B-[2].10 Zulassung zum Durchgangs-Arztverfahren der Berufsgenossenschaft**

trifft nicht zu / entfällt

## **B-[2].11 Apparative Ausstattung**

Nr.	Vorhandene Geräte:	Kommentar / Erläuterung:
AA01	Angiographiegerät	Angiographie nennt man die Darstellung von Blutgefäßen mittels diagnostischer Bildgebungsverfahren. Die Untersuchung wird in Kooperation mit dem Krankenhaus Neuperlach durchgeführt. [24h verfügbar]
AA02	Audiometrie-Labor	Im Audiometrie-Labor werden Erkrankungen der Hörorgane diagnostiziert.
AA08	Computertomograph (CT)	Das Isar-Amper-Klinikum, Klinikum München-Ost verfügt über einen Computertomographen (CT), der zu diagnostischen Zwecken eingesetzt wird. Die Computertomographie ist ein spezielles Röntgenverfahren, das Querschnittsbilder verschiedener Körperregionen liefert. [24h verfügbar]
AA12	Endoskop	Mittels eines Endoskops wird das Innere von lebenden Organismen durch Bildgebung untersucht oder gar manipuliert. Im Isar-Amper-Klinikum, Klinikum München-Ost werden im Rahmen der Diagnostik u.a. Gastroskopien (Magenspiegelungen) durchgeführt.
AA22	Magnetresonanztomograph (MRT)	Magnetresonanztomographie (MR, MRT) ist ein bildgebendes Verfahren zur Darstellung von Strukturen im Inneren des Körpers. Mit einer MRT kann man Schnittbilder des menschlichen Körpers erzeugen, die einen Vergleich und eine Orientierung an anatomischen Schnitten derselben Region zulassen und oft eine hervorragende Beurteilung der Organe und vieler Organveränderungen erlauben. Das Verfahren wird in Kooperation mit dem Krankenhaus Neuperlach durchgeführt. [24h verfügbar]
AA27	Röntengerät/ Durchleuchtungsgerät (z.B. C-Bogen)	Das Röntgen wird zur Feststellung von Anomalien im Körper, die im Zusammenhang mit Symptomen, Zeichen und eventuell anderen Untersuchungen eine Diagnose ermöglichen (Röntgendiagnostik) eingesetzt. Das Klinikum München-Ost verfügt über die erforderliche apparative Ausstattung. [24h verfügbar]
AA29	Sonographiegerät/ Dopplersonographiegerät	Die Sonographie, auch umgangssprachlich Ultraschall genannt, ist die Anwendung von Ultraschall als bildgebendes Verfahren zur Untersuchung von organischem Gewebe in der Medizin. Die Untersuchung wird in Kooperation mit dem Krankenhaus Neuperlach durchgeführt. [24h verfügbar]
AA31	Spirometrie/ Lungenfunktionsprüfung	Die Spirometrie ist ein im Klinikum München-Ost angewandtes Verfahren zur Lungen-Funktionsprüfung, bei dem die Lungen- und Atemvolumina gemessen und graphisch im Spirogramm dargestellt werden.

## **B-[2].12 Personelle Ausstattung**

B-12.1 Ärzte:

Ärzte insgesamt (außer Belegärzte): **12,2**

Davon Fachärzte: **3,5**

Belegärzte (nach § 121 SGB V): **0**

Fachexpertise der Abteilung

Nr.	Bezeichnung:	Kommentar / Erläuterungen:
AQ42	Neurologie	Die Neurologie ist auf die Erkennung und Behandlung von Fehlfunktionen oder Funktionsausfällen des Gehirns, des Rückenmarks, der Sinnesorgane, der Nerven und der Muskulatur spezialisiert. Auch psychisch bedingte Lähmungen, Gefühlsstörungen und Schmerzen gehören zu seinem Fachgebiet.
AQ51	Psychiatrie und Psychotherapie	Die Psychiatrie ist ein Teilgebiet der Medizin, das sich mit der Erkennung und Behandlung seelischer Erkrankungen und Störungen des Menschen befasst. Die praktische Psychiatrie ist in mehrere Fachgebiete aufgeteilt: Die Akutpsychiatrie (Behandlung erwachsener Patienten), die Gerontopsychiatrie (Behandlung älterer Menschen) und die Kinder- und Jugendpsychiatrie. Zu dem gibt es Spezialisierungen für die Therapie von Suchtkranken, für die Rehabilitation und für die forensische Psychiatrie.
ZF09	Geriatric	Die Geriatric (auch Altersmedizin oder Altersheilkunde) beschäftigt sich mit der Behandlung von Krankheiten des alten Menschen.
ZF28	Notfallmedizin	Die Notfallmedizin umfasst die Erkennung und Behandlung drohender oder eingetretener medizinischer Notfälle, die Wiederherstellung und Aufrechterhaltung der Vitalfunktionen sowie die Herstellung und Aufrechterhaltung der Transportfähigkeit des Notfallpatienten.
ZF36	Psychotherapie	Psychotherapie ist ein Sammelbegriff für verschiedene Formen der Behandlung von seelischen Störungen. Eine Psychotherapie basiert auf dem Gespräch zwischen Patient und Therapeut. Zu den häufig angewandten Psychotherapiearten gehören u.a. die tiefenpsychologisch fundierte Psychotherapie, die Verhaltenstherapie und die Familientherapie. Die therapeutische Behandlung kann sowohl mit Einzelpersonen als auch in einer Gruppe stattfinden.

B-12.2 Pflegepersonal:

Pflegekräfte insgesamt: **91,6**

Kommentar / Erläuterung:

Im Klinikum München-Ost ist die Bereichspflegedienstleitung durch regelmäßige Bereitschaftsdienste in die Patientenversorgung eingebunden und wurde aus diesem Grund in die Anzahl der Pflegekräfte mit eingerechnet.

Davon examinierte Gesundheits- und Krankenpfleger bzw. Gesundheits- und Kinderkrankenpfleger (3 Jahre, ohne und mit Fachweiterbildung): **83,4**

Davon examinierte Gesundheits- und Krankenpfleger bzw. Gesundheits- und Kinderkrankenpfleger (3 Jahre, mit entsprechender Fachweiterbildung): **6,1**

B-12.3 Spezielles therapeutisches Personal:

Nr.	Spezielles therapeutisches Personal:	Kommentar:
SP01	Altenpfleger	Altenpfleger verfügen über eine fundierte Ausbildung. Sie pflegen und betreuen alte Menschen in deren Wohnung oder stationär in Alten und Pflegeheimen oder Krankenhäuser.

Nr.	Spezielles therapeutisches Personal:	Kommentar:
SP05	Ergotherapeuten	Ergotherapeuten unterstützen und fördern Menschen jeden Alters, die in ihrer alltäglichen Handlungsfähigkeit eingeschränkt sind. Ziel der Ergotherapie ist es, die motorischen, kognitiven, psychischen und sozialen Fähigkeiten der Patienten zu erhalten oder wieder zu erlangen.
SP13	Kunsttherapeuten	Kunsttherapie ermöglicht es Menschen, sich kreativ auszudrücken und im Schaffensprozess Veränderung und Heilung zu vollziehen. Ziel ist es, diese Heilungsprozesse zu unterstützen und die Kreativität zu fördern. Durch die Arbeit am Bild/Skulptur kommt der Mensch in Kontakt mit sich. Er kann so wertvolle Erkenntnisse gewinnen und im Kreativen vorerleben, wie und was Veränderung bewirken kann. Wichtig ist auch die Arbeit auf der Beziehungsebene, sowohl im Einzelkontakt als auch in der Gruppe.
SP14	Logopäden	Logopäden untersuchen und beraten Patienten jeden Alters, die unter Stimm-, Sprach- Sprech- oder Schluckstörungen leiden. Auf der Basis einer ärztlichen Verordnung setzen sie therapeutische Maßnahmen ein.
SP15	Masseure/ Medizinische Bademeister	Der Masseur und medizinische Bademeister ist die Berufsbezeichnung für einen Heilberuf, bei dem Patienten Therapien wie Massagen, Elektrotherapien oder Bäder zur Heilung oder Linderung bei Erkrankten anwenden. Ihre Heilhilftätigkeit erfolgt auf Anweisung von Ärzten.
SP16	Musiktherapeuten	Musiktherapeuten setzen das Medium Musik als therapeutisches Mittel bei der Behandlung von verschiedenen Erkrankungen oder Behinderungen sowie zur Erhaltung und Förderung der Gesundheit ein.
SP23	Psychologen	Psychologen beschäftigen sich mit dem Selbsterleben des Menschen und dem damit in Zusammenhang stehenden Tun und Reagieren.
SP26	Sozialpädagogen	Sozialpädagogen befassen sich mit der Prävention, Bewältigung und Lösung sozialer Probleme. Sie beraten und betreuen einzelne Personen, Familien oder bestimmte Personengruppen in Problemsituationen, helfen ihnen, konkrete Probleme zu lösen und leiten sie dabei an, Strategien für ein selbstbestimmtes Leben zu entwickeln.
SP28	Wundmanager	Wundmanager haben neben ihrer Basisausbildung eine fachspezifische Weiterbildung absolviert. Sie beurteilen fachkompetent Wunden, erstellen individuelle Behandlungspläne und dokumentieren den Wundheilungsverlauf.

## **B-[3] Fachabteilung Allgemeine Psychiatrie I Ost**

### ***B-[3].1 Name der Organisationseinheit / Fachabteilung***

Allgemeine Psychiatrie I Ost  
 Art der Abteilung:  
 bettenführende Hauptabteilung  
 Fachabteilungsschlüssel:  
 2900  
 Weitere Fachabteilungsschlüssel:

Nr.	Fachabteilung:
2960	Allgemeine Psychiatrie/Tagesklinik (für teilstationäre Pflegesätze)

Hausanschrift:  
 Vockestraße 72  
 85540 Haar bei München  
 Postanschrift:  
 Postfach 1111  
 85529 Haar bei München  
 Telefon:  
 089 / 4562 - 3350  
 Fax:  
 089 / 4562 - 3254  
 E-Mail:  
 Goetz.Zilker@IAK-KMO.de

### ***B-[3].2 Versorgungsschwerpunkte der Organisationseinheit / Fachabteilung***

Nr.	Versorgungsschwerpunkte im Bereich Allgemeine Psychiatrie I Ost:	Kommentar / Erläuterung:
VP01	Diagnostik und Therapie von psychischen und Verhaltensstörungen durch psychotrope Substanzen	Im Fachbereich Allgemeine Psychiatrie I Ost werden psychische Störungen diagnostiziert und behandelt, die durch Stoffe/Substanzen hervorgerufen wurden, die das Nervensystem beeinflussen, wie Alkohol, Beruhigungsmittel oder Drogen. Zur Diagnostik werden je nach Krankheitsbild bewährte Verfahren (z. B. psychiatrische Anamnese, Labordiagnostik, apparative Diagnostik, psychopathologische Befundung) eingesetzt. Zur Therapie wird ein individueller Therapieplan erstellt, der sowohl medikamentöse als auch die unter B3 beschriebenen therapeutischen Leistungen beinhalten kann. Diagnostik und Therapie basieren auf hauseigenen Leitlinien, die anhand internationaler Standards erarbeitet wurden.

Nr.	Versorgungsschwerpunkte im Bereich Allgemeine Psychiatrie I Ost:	Kommentar / Erläuterung:
VP02	Diagnostik und Therapie von Schizophrenie, schizotypen und wahnhaften Störungen	Im Fachbereich Allgemeine Psychiatrie I Ost werden Erkrankungen mit psychotischen Störungen wie Schizophrenie und wahnhafte Störung diagnostiziert und behandelt, die charakterisiert sind durch vom normalen Erleben stark abweichende Veränderungen der Gedanken, der Wahrnehmung und des Verhaltens. Hierzu gehören auch organisch bedingte Psychosen, z.B. bei Epilepsie oder Multipler Sklerose sowie Störungen mit gemischter affektiver und psychotischer Symptomatik, die sog. Schizoaffektive Störung. Zur Diagnostik werden je nach Krankheitsbild bewährte Verfahren (z. B. psychiatrische Anamnese, Labordiagnostik, apparative Diagnostik, psychopathologische Befundung) eingesetzt. Zur Therapie wird ein individueller Therapieplan erstellt, der sowohl medikamentöse als auch die unter B3 beschriebenen therapeutischen Leistungen beinhalten kann. Diagnostik und Therapie basieren auf hauseigenen Leitlinien, die anhand internationaler Standards erarbeitet wurden.
VP03	Diagnostik und Therapie von affektiven Störungen	Im Fachbereich Allgemeine Psychiatrie I Ost werden affektive Störungen diagnostiziert und behandelt. Das sind Veränderungen der Stimmung und des Antriebs, die das normale Erleben „nach unten“ oder „nach oben“ deutlich übersteigen, entweder nur in Form von Depressionen oder wechselnd Depressionen und Manien, die sog. Bipolare Störung. Zur Diagnostik werden je nach Krankheitsbild bewährte Verfahren (z. B. psychiatrische Anamnese, Labordiagnostik, apparative Diagnostik, psychopathologische Befundung) eingesetzt. Zur Therapie wird ein individueller Therapieplan erstellt, der sowohl medikamentöse als auch die unter B3 beschriebenen therapeutischen Leistungen beinhalten kann. Diagnostik und Therapie basieren auf hauseigenen Leitlinien, die anhand internationaler Standards erarbeitet wurden.
VP04	Diagnostik und Therapie von neurotischen, Belastungs- und somatoformen Störungen	Im Fachbereich Allgemeine Psychiatrie I Ost werden Neurotische, Belastungs- und Somatoforme Störungen diagnostiziert und behandelt. Zu diesen Störungen gehören u.a. Posttraumatische und Anpassungsstörungen, Dissoziative Störungen, Zwangs- und Angststörungen, Körperempfindungsstörungen, Hypochondrie und Schmerzstörungen. Zur Diagnostik werden je nach Krankheitsbild bewährte Verfahren (z. B. psychiatrische Anamnese, Labordiagnostik, apparative Diagnostik, psychopathologische Befundung) eingesetzt. Zur Therapie wird ein individueller Therapieplan erstellt, der sowohl medikamentöse als auch die unter B3 beschriebenen therapeutischen Leistungen beinhalten kann. Diagnostik und Therapie basieren auf hauseigenen Leitlinien, die anhand internationaler Standards erarbeitet wurden.
VP05	Diagnostik und Therapie von Verhaltensauffälligkeiten mit körperlichen Störungen und Faktoren	Im Fachbereich Allgemeine Psychiatrie I Ost werden Essstörungen wie Magersucht und Bulimie, nicht organisch bedingte Schlafstörungen wie nicht erholsamer Schlaf, Pavor Nocturnus und Alpträume sowie nicht organisch bedingte sexuelle Funktionsstörungen diagnostiziert und behandelt. Zur Diagnostik werden je nach Krankheitsbild bewährte Verfahren (z. B. psychiatrische Anamnese, Labordiagnostik, apparative Diagnostik, psychopathologische Befundung) eingesetzt. Zur Therapie wird ein individueller Therapieplan erstellt, der sowohl medikamentöse als auch die unter B3 beschriebenen therapeutischen Leistungen beinhalten kann. Diagnostik und Therapie basieren auf hauseigenen Leitlinien, die anhand internationaler Standards erarbeitet wurden.



Nr.	Versorgungsschwerpunkte im Bereich Allgemeine Psychiatrie I Ost:	Kommentar / Erläuterung:
VP06	Diagnostik und Therapie von Persönlichkeits- und Verhaltensstörungen	Im Fachbereich Allgemeine Psychiatrie I Ost werden Persönlichkeits- und Verhaltensstörungen diagnostiziert und behandelt, die Ausdruck des charakteristischen individuellen Lebensstils sowie des besonderen Verhältnisses zur eigenen Person und anderen Menschen sind. Hierzu gehören z.B. die Persönlichkeitsstörungen vom Borderline-Typ, Störungen der Impulskontrolle wie Spielsucht und Kleptomanie, absichtliche Selbstverletzung und Störungen der Geschlechtsidentität oder Sexualpräferenz. Zur Diagnostik werden je nach Krankheitsbild bewährte Verfahren (z. B. psychiatrische Anamnese, Labordiagnostik, apparative Diagnostik, psychopathologische Befundung) eingesetzt. Zur Therapie wird ein individueller Therapieplan erstellt, der sowohl medikamentöse als auch die unter B3 beschriebenen therapeutischen Leistungen beinhalten kann. Diagnostik und Therapie basieren auf hauseigenen Leitlinien, die anhand internationaler Standards erarbeitet wurden.
VP07	Diagnostik und Therapie von Intelligenzstörungen	Im Fachbereich Allgemeine Psychiatrie I Ost werden Erkrankungen, die mit einer verzögerten oder unvollständigen Entwicklung der geistigen Fähigkeiten einhergehen, diagnostiziert und behandelt. Je nach Grad der Intelligenzminderung unterschiedlich stark betroffen sind Kognition, Sprache, motorische und soziale Fähigkeiten. Zur Diagnostik werden je nach Krankheitsbild bewährte Verfahren (z. B. psychiatrische Anamnese, Labordiagnostik, apparative Diagnostik, psychopathologische Befundung) eingesetzt. Zur Therapie wird ein individueller Therapieplan erstellt, der sowohl medikamentöse als auch die unter B3 beschriebenen therapeutischen Leistungen beinhalten kann. Diagnostik und Therapie basieren auf hauseigenen Leitlinien, die anhand internationaler Standards erarbeitet wurden.
VP08	Diagnostik und Therapie von Entwicklungsstörungen	Im Fachbereich Allgemeine Psychiatrie I Ost werden Störungen diagnostiziert und behandelt, die ausnahmslos im Kleinkindalter oder in der Kindheit beginnen und bis ins Erwachsenenalter fortauern mit Entwicklungseinschränkung oder -verzögerung von Funktionen, die eng mit der biologischen Reifung des Zentralnervensystems verknüpft sind. Hierzu gehören Autismus und Asperger-Syndrom. Zur Diagnostik werden je nach Krankheitsbild bewährte Verfahren (z. B. psychiatrische Anamnese, Labordiagnostik, apparative Diagnostik, psychopathologische Befundung) eingesetzt. Zur Therapie wird ein individueller Therapieplan erstellt, der sowohl medikamentöse als auch die unter B3 beschriebenen therapeutischen Leistungen beinhalten kann. Diagnostik und Therapie basieren auf hauseigenen Leitlinien, die anhand internationaler Standards erarbeitet wurden.
VP09	Diagnostik und Therapie von Verhaltens- und emotionalen Störungen mit Beginn in der Kindheit und Jugend	Im Fachbereich Allgemeine Psychiatrie I Ost werden Störungen des Verhaltens und der Emotionen mit Beginn in Kindheit und Jugend diagnostiziert und behandelt, die bis ins Erwachsenenalter überdauern. Hierzu gehört vor allem die Hyperkinetische Störungen, die Aktivitäts- und Aufmerksamkeitsstörungen sowie das Tourette-Syndrom. Zur Diagnostik werden je nach Krankheitsbild bewährte Verfahren (z. B. psychiatrische Anamnese, Labordiagnostik, apparative Diagnostik, psychopathologische Befundung) eingesetzt. Zur Therapie wird ein individueller Therapieplan erstellt, der sowohl medikamentöse als auch die unter B3 beschriebenen therapeutischen Leistungen beinhalten kann. Diagnostik und Therapie basieren auf hauseigenen Leitlinien, die anhand internationaler Standards erarbeitet wurden.

Nr.	Versorgungsschwerpunkte im Bereich Allgemeine Psychiatrie I Ost:	Kommentar / Erläuterung:
VP10	Diagnostik und Therapie von gerontopsychiatrischen Störungen	Im Fachbereich Allgemeine Psychiatrie I Ost werden psychische Störungen im höheren Lebensalter diagnostiziert und behandelt wie Depressionen im Alter, Psychotische Störungen im Alter, organisch verursachte Verwirrtheit (Delir) sowie alle Formen von Demenz. Zur Diagnostik werden je nach Krankheitsbild bewährte Verfahren (z. B. psychiatrische Anamnese, Labordiagnostik, apparative Diagnostik, psychopathologische Befundung) eingesetzt. Zur Therapie wird ein individueller Therapieplan erstellt, der sowohl medikamentöse als auch die unter B3 beschriebenen therapeutischen Leistungen beinhalten kann. Diagnostik und Therapie basieren auf hauseigenen Leitlinien, die anhand internationaler Standards erarbeitet wurden.

### **B-[3].3 Medizinisch-pflegerische Leistungsangebote der Organisationseinheit / Fachabteilung**

Nr.	Medizinisch-pflegerisches Leistungsangebot:	Kommentar / Erläuterung:
MP03	Angehörigenbetreuung/ -beratung/ -seminare	Den Angehörigen stehen die Mitarbeiter der verschiedenen Berufsgruppen persönlich und telefonisch als Ansprechpartner zur Verfügung. Darüber hinaus hat das Klinikum München-Ost gemeinsam mit der Aktionsgemeinschaft der Angehörigen psychisch Kranker, ihrer Freunde und Förderer (ApK e. V.) gemeinsame Leitlinien festgelegt, um den Umgang, Status und die Informationsweitergabe von und an Angehörige verbindlich und transparent zu regeln. Außerdem bietet die Aktionsgemeinschaft der Angehörigen eine Sprechstunde "Angehörige für Angehörige" an.
MP07	Beratung/ Betreuung durch Sozialarbeiter	In allen medizinischen Fachbereichen des Klinikums München-Ost sind Sozialpädagoginnen und Sozialpädagogen beschäftigt, die über fundierte Kenntnisse zum Sozialgesetzbuch (z. B. SGB V, SGB IX, SGB XI) verfügen und den Patienten, Angehörigen und Betreuern Hilfestellungen bei unterschiedlichen Fragestellungen anbieten.
MP11	Bewegungstherapie	Die Erhaltung und Wiederherstellung der Beweglichkeit stellt eine große Bedeutung dieser Therapieform dar. Mittels unterschiedlicher Therapieformen (z. B. gymnastische Übungen, Schulung von Koordination und Ausdauer, Rückenschule) werden in der Bewegungstherapie Ziele wie z. B. die Förderung der Koordination und Ausdauer und die Motivation zur Bewegung und Überwindung der Passivität verfolgt.
MP14	Diät- und Ernährungsberatung	Bei Ernährungsfragen stehen im Fachbereich Allgemeine Psychiatrie I Ost den Patienten Diät-assistentinnen und -assistenten persönlich beratend zur Seite.
MP15	Entlassungsmanagement	Das Entlassungsmanagement beinhaltet die frühzeitige Planung der Entlassung unter Einbeziehung aller an der Therapie beteiligten Berufsgruppen, der Angehörigen, komplementärer Einrichtungen (z. B. Wohngemeinschaften; SPDi) und dem weiterbehandelnden Arzt.
MP16	Ergotherapie	Die Ziele und das Behandlungsspektrum der Ergotherapie umfassen u. a. gestalterische Arbeit, kognitives Training sowie die Förderung der Aktivitäten des täglichen Lebens und sozialer Kompetenzen. Die Ergotherapie orientiert sich hierbei an den Bedürfnissen und Ressourcen (Fähigkeiten) der Patienten.

Nr.	Medizinisch-pflegerisches Leistungsangebot:	Kommentar / Erläuterung:
MP17	Fallmanagement/ Case Management/ Primary Nursing/ Bezugspflege	Eine zielgerichtete und individuelle Pflege und Begleitung bedarf der Planung, Gestaltung, Organisation und Koordination. Für jeden unserer Patienten ist daher eine Pflegefachkraft als Bezugspflegeperson verantwortlich. Durch Bezugspflegegespräche überprüft die Pflegefachkraft kontinuierlich die Ziele und Maßnahmen für eine ganzheitliche Pflege.
MP23	Kunsttherapie	Die Kunsttherapie ist ein therapeutisches Verfahren, in dem die schöpferische Aktivität mit dem Schwerpunkt der bildnerischen Gestaltung in den Dienst eines therapeutisch begleitenden Heilungs-, Linderungs- oder vorsorgenden Entwicklungsprozesses gestellt ist. Sie wird in Gruppentherapie und Einzeltherapie durchgeführt.
MP27	Musiktherapie	Mit der Musiktherapie werden Ziele wie die Förderung der Kreativität, Stärkung des Selbstwertgefühls und Förderung der Konzentrationsfähigkeit verfolgt. Als Therapiemethoden kommen die aktive (z. B. freie oder thematisch gebundene Improvisation mit Instrumenten und/oder Stimme) und rezeptive (z. B. Anhören von Tonträgern unter thematischen Gesichtspunkten) Musiktherapie zum Einsatz.
MP34	Psychologisches/ psychotherapeutisches Leistungsangebot/ Psychosozialdienst	Psychotherapie ist ein integratives Gesamtkonzept zur Behandlung von seelischen Störungen mit individuell ausgewählten, erprobten Methoden – speziell auf der Beziehungsebene zwischen Therapeut und Patient. Unterschiedlich gewichtet kommen hier verhaltenstherapeutische, tiefenpsychologische, systemische, körperorientierte und kreative Therapieansätze zur Anwendung. Unter aktiver Mitwirkung des Patienten werden im Einzel-, Gruppen- und familientherapeutischen Setting neben den an die Störung und die Persönlichkeit des Patienten gekoppelten Problemfeldern auch Aspekte des Zusammenlebens mit der Familie oder anderen wichtigen Bezugspersonen bearbeitet.
MP39	Spezielle Angebote zur Anleitung und Beratung von Patienten und Angehörigen	Patienten sowie deren Angehörige werden in der Allgemeinpsychiatrie über ambulante-komplementäre Hilfsangebote, Gruppen etc. durch das Pflegepersonal persönlich beraten und informiert. Darüber hinaus steht umfangreiches Informationsmaterial zur Verfügung.
MP40	Spezielle Entspannungstherapie	Als spezielle Entspannungstherapie wird die Progressive Muskelrelaxation nach Jacobson mit der Zielsetzung, Ängsten und Unruhezuständen entgegenzuwirken, angeboten.
MP51	Wundmanagement	Um eine optimale Wundversorgung gewährleisten zu können, stehen den medizinischen Fachbereichen Wundtherapeuten zur Verfügung, die bei Bedarf zu Rate gezogen werden können. Die Wundversorgung septischer und aseptischer Wunden ist in einer Pflegeleitlinie beschrieben. Die Pflegeleitlinie entspricht dem derzeitigen aktuellen Kenntnisstand.
MP52	Zusammenarbeit mit/ Kontakt zu Selbsthilfegruppen	Die Mitarbeiter der Allgemeinpsychiatrie pflegen Kontakte zu Selbsthilfegruppen und Fachgesellschaften, wie z. B. Münchner Psychiatrie-Erfahrene e.V. (MüPE).
MP00	Traumatherapie	Im Fachbereich Allgemeine Psychiatrie I Ost wird durch speziell ausgebildete Therapeuten eine traumaspezifische Psychotherapie durchgeführt. Das Therapieprogramm umfasst u.a. psychoanalytisch orientierte und traumaspezifische Einzel- und Gruppentherapien, Kunsttherapie, Musiktherapie und Bewegungstherapie in Gruppen.
MP00	Psychoedukation	Im Klinikum München-Ost werden individuelle Patientenschulungen zum jeweiligen Krankheitsbild durchgeführt. Gegebenenfalls werden die Angehörigen mit einbezogen. Ziel ist es, die Krankheit besser zu verstehen und besser mit ihr umgehen zu können.

Nr.	Medizinisch-pflegerisches Leistungsangebot:	Kommentar / Erläuterung:
MP00	Sport- und Bewegungstherapie	Die Sport- und Bewegungstherapie arbeitet mit den Medien Sport, Bewegung und Körper. Neben allgemeinen Zielsetzungen (z. B. allgemeine und primäre Aktivierung, Bewegung als Medium der Psychotherapie, Erhaltung und Verbesserung der somatischen Basis sowie sinnerfüllte Freizeitgestaltung) beeinflussen sehr individuell differenzierte Ziele die Inhalte der Therapiestunden.

### ***B-[3].4 Nicht-medizinische Serviceangebote der Organisationseinheit / Fachabteilung***

Nr.	Serviceangebot:	Kommentar / Erläuterung:
SA01	Aufenthaltsräume	Jede Station verfügt über einen separaten, rauchfreien Aufenthaltsraum. Hier können die Patienten in einer ruhigen Umgebung lesen, sich unterhalten und zurückziehen.
SA02	Ein-Bett-Zimmer	Der Fachbereich Allgemeine Psychiatrie I Ost verfügt über eine begrenzte Anzahl an standardmäßig modern eingerichteten Ein-Bett-Zimmern.
SA04	Fernsehraum	Jede Station hat einen hellen, rauchfreien Fernsehraum. Patienten können nach ihrer Therapie hier entspannen und gemeinsam fernsehen. Auf Station sind zahlreiche TV-Sender empfangbar.
SA08	Teeküche für Patienten	Die Stationen verfügen über eine Teeküche für Patienten. Die Teeküchen sind zweckmäßig ausgestattet und bieten für Patienten die Möglichkeit der Zubereitung von kleinen Mahlzeiten.
SA10	Zwei-Bett-Zimmer	Die hellen Zwei-Bett-Zimmer sind standardmäßig modern eingerichtet.
SA11	Zwei-Bett-Zimmer mit eigener Nasszelle	Die hellen Zwei-Bett-Zimmer sind standardmäßig modern eingerichtet. Die Zwei-Bett-Zimmer sind teilweise mit einer modernen und funktionalen Nasszelle ausgestattet.
SA00	Mehrbettzimmer	Der Fachbereich Allgemeine Psychiatrie I Ost verfügt über eine begrenzte Anzahl an standardmäßig modern eingerichteten Mehrbettzimmern.

### ***B-[3].5 Fallzahlen der Organisationseinheit / Fachabteilung***

Vollstationäre Fallzahl: **1723**

Teilstationäre Fallzahl: **170**

\*Eventuelle Unterschiede zwischen Gesamtfallzahl des Krankenhauses und der Summe der Fallzahlen der Organisationseinheiten/ Fachabteilungen können im Anwendungsbereich der Bundespflegesatzverordnung auf internen Verlegungen innerhalb der Psychiatrie/ Psychosomatik beruhen.

### **B-[3].6 Hauptdiagnosen nach ICD**

Top 10 Diagnosen

Rang	ICD-10 Ziffer:	Absolute Fallzahl:	Umgangssprachliche Bezeichnung:
1	F43	565	Reaktionen auf schwere belastende Ereignisse bzw. besondere Veränderungen im Leben
2	F20	398	Schizophrenie
3	F60	148	Schwere, beeinträchtigende Störung der Persönlichkeit und des Verhaltens
4	F25	123	Psychische Störung, die mit Realitätsverlust, Wahn, Depression bzw. krankhafter Hochstimmung einhergeht - Schizoaffektive Störung
5	F33	82	Wiederholt auftretende Phasen der Niedergeschlagenheit
6	F10	53	Psychische bzw. Verhaltensstörung durch Alkohol
7	F32	50	Phase der Niedergeschlagenheit - Depressive Episode
8	F41	22	Sonstige Angststörung
9	F31	18	Psychische Störung mit Phasen der Niedergeschlagenheit und übermäßiger Hochstimmung - manisch-depressive Krankheit
10	F23	17	Akute, kurze und vorübergehende psychische Störung mit Realitätsverlust

### **B-[3].7 Prozeduren nach OPS**

trifft nicht zu / entfällt

### **B-[3].8 Ambulante Behandlungsmöglichkeiten**

Bezeichnung der Ambulanz:	Angebotene Leistung:	Art der Ambulanz:
Institutsambulanz des Fachbereiches AP I Ost	Das Leistungsangebot der Institutsambulanz umfasst die medizinisch-psychiatrische, psychosoziale und psychologische Diagnostik und Therapie. Mit dem Patienten, den beteiligten Therapeuten und Einrichtungen wird ein individuell abgestimmter Behandlungsplan erstellt. Darüber hinaus bietet die Institutsambulanz aufsuchende Hilfe im häuslichen und sozialen Umfeld sowie Familiengespräche oder Gespräche mit weiteren wichtigen Bezugspersonen an.	Psychiatrische Institutsambulanz nach § 118 SGB V

### **B-[3].9 Ambulante Operationen nach § 115b SGB V**

trifft nicht zu / entfällt

### **B-[3].10 Zulassung zum Durchgangs-Arztverfahren der Berufsgenossenschaft**

trifft nicht zu / entfällt

### **B-[3].11 Apparative Ausstattung**

Nr.	Vorhandene Geräte:	Kommentar / Erläuterung:
AA01	Angiographiegerät	Angiographie nennt man die Darstellung von Blutgefäßen mittels diagnostischer Bildgebungsverfahren. Die Untersuchung wird in Kooperation mit dem Krankenhaus Neuperlach durchgeführt. [24h verfügbar]
AA02	Audiometrie-Labor	Im Audiometrie-Labor werden Erkrankungen der Hörorgane diagnostiziert.
AA08	Computertomograph (CT)	Das Isar-Amper-Klinikum, Klinikum München-Ost verfügt über einen Computertomographen (CT), der zu diagnostischen Zwecken eingesetzt wird. Die Computertomographie ist ein spezielles Röntgenverfahren, das Querschnittsbilder verschiedener Körperregionen liefert. [24h verfügbar]
AA12	Endoskop	Mittels eines Endoskops wird das Innere von lebenden Organismen durch Bildgebung untersucht oder gar manipuliert. Im Isar-Amper-Klinikum, Klinikum München-Ost werden im Rahmen der Diagnostik u.a. Gastroskopien (Magenspiegelungen) durchgeführt.
AA22	Magnetresonanztomograph (MRT)	Magnetresonanztomographie (MR, MRT) ist ein bildgebendes Verfahren zur Darstellung von Strukturen im Inneren des Körpers. Mit einer MRT kann man Schnittbilder des menschlichen Körpers erzeugen, die einen Vergleich und eine Orientierung an anatomischen Schnitten derselben Region zulassen und oft eine hervorragende Beurteilung der Organe und vieler Organveränderungen erlauben. Das Verfahren wird in Kooperation mit dem Krankenhaus Neuperlach durchgeführt. [24h verfügbar]
AA27	Röntengerät/ Durchleuchtungsgerät (z.B. C-Bogen)	Das Röntgen wird zur Feststellung von Anomalien im Körper, die im Zusammenhang mit Symptomen, Zeichen und eventuell anderen Untersuchungen eine Diagnose ermöglichen (Röntgendiagnostik) eingesetzt. Das Klinikum München-Ost verfügt über die erforderliche apparative Ausstattung. [24h verfügbar]
AA29	Sonographiegerät/ Dopplersonographiegerät	Die Sonographie, auch umgangssprachlich Ultraschall genannt, ist die Anwendung von Ultraschall als bildgebendes Verfahren zur Untersuchung von organischem Gewebe in der Medizin. Die Untersuchung wird in Kooperation mit dem Krankenhaus Neuperlach durchgeführt. [24h verfügbar]
AA31	Spirometrie/ Lungenfunktionsprüfung	Die Spirometrie ist ein im Klinikum München-Ost angewandtes Verfahren zur Lungen-Funktionsprüfung, bei dem die Lungen- und Atemvolumina gemessen und graphisch im Spirogramm dargestellt werden.

### **B-[3].12 Personelle Ausstattung**

B-12.1 Ärzte:

Ärzte insgesamt (außer Belegärzte): **18,4**

Davon Fachärzte: **6**

Belegärzte (nach § 121 SGB V): **0**

Fachexpertise der Abteilung

Nr.	Bezeichnung:	Kommentar / Erläuterungen:
AQ42	Neurologie	Die Neurologie ist auf die Erkennung und Behandlung von Fehlfunktionen oder Funktionsausfällen des Gehirns, des Rückenmarks, der Sinnesorgane, der Nerven und der Muskulatur spezialisiert. Auch psychisch bedingte Lähmungen, Gefühlsstörungen und Schmerzen gehören zu seinem Fachgebiet.
AQ51	Psychiatrie und Psychotherapie	Die Psychiatrie ist ein Teilgebiet der Medizin, das sich mit der Erkennung und Behandlung seelischer Erkrankungen und Störungen des Menschen befasst. Die praktische Psychiatrie ist in mehrere Fachgebiete aufgeteilt: Die Akutpsychiatrie (Behandlung erwachsener Patienten), die Gerontopsychiatrie (Behandlung älterer Menschen) und die Kinder- und Jugendpsychiatrie. Zudem gibt es Spezialisierungen für die Therapie von Suchtkranken, für die Rehabilitation und für die forensische Psychiatrie.
AQ53	Psychosomatische Medizin und Psychotherapie	Die Psychosomatische Medizin befasst sich mit der Wechselwirkung zwischen seelischen, körperlichen und sozialen Vorgängen. Je nach Krankheitsbild werden die Symptome psychotherapeutisch und ggf. medikamentös behandelt.
ZF35	Psychoanalyse	Die Psychoanalyse ist ein psychotherapeutisches Behandlungsverfahren. Sie zählt zu den aufdeckenden Therapien, die versuchen, dem Patienten ein vertieftes Verständnis der ursächlichen (meist unbewussten) Zusammenhänge seines Leidens zu vermitteln. Es wird eine Umstrukturierung der Persönlichkeit und insbesondere des Gefühlslebens in denjenigen Bereichen angestrebt, die zur Aufrechterhaltung psychopathologischer Elemente (Symptome, Persönlichkeitseigenschaften) beitragen.
ZF36	Psychotherapie	Psychotherapie ist ein Sammelbegriff für verschiedene Formen der Behandlung von seelischen Störungen. Eine Psychotherapie basiert auf dem Gespräch zwischen Patient und Therapeut. Zu den häufig angewandten Psychotherapiearten gehören u.a. die tiefenpsychologisch fundierte Psychotherapie, die Verhaltenstherapie und die Familientherapie. Die therapeutische Behandlung kann sowohl mit Einzelpersonen als auch in einer Gruppe stattfinden.

B-12.2 Pflegepersonal:

Pflegekräfte insgesamt: **67,8**

Kommentar / Erläuterung:

Im Klinikum München-Ost ist die Bereichspflegedienstleitung durch regelmäßige Bereitschaftsdienste in die Patientenversorgung eingebunden und wurde aus diesem Grund in die Anzahl der Pflegekräfte mit eingerechnet.

Davon examinierte Gesundheits- und Krankenpfleger bzw. Gesundheits- und Kinderkrankenpfleger (3 Jahre, ohne und mit Fachweiterbildung): **60**

Davon examinierte Gesundheits- und Krankenpfleger bzw. Gesundheits- und Kinderkrankenpfleger (3 Jahre, mit entsprechender Fachweiterbildung): **13,6**

B-12.3 Spezielles therapeutisches Personal:

Nr.	Spezielles therapeutisches Personal:	Kommentar:
SP04	Diätassistenten	Diätassistenten übertragen ärztliche Anweisungen in die Praxis. Sie stellen einwandfreie Diätkost her und beraten diätbedürftige Patienten.
SP05	Ergotherapeuten	Ergotherapeuten unterstützen und fördern Menschen jeden Alters, die in ihrer alltäglichen Handlungsfähigkeit eingeschränkt sind. Ziel der Ergotherapie ist es, die motorischen, kognitiven, psychischen und sozialen Fähigkeiten der Patienten zu erhalten oder wieder zu erlangen.
SP10	Hippotherapeuten	Hippotherapeuten führen passive und aktive physiotherapeutische Übungen mit und auf speziell ausgebildeten Pferden durch. Die Schwingungen des Pferderückens helfen, Verkrampfungen zu lösen sowie bestimmte Muskelpartien zu kräftigen. Durch das Reiten und den Umgang mit den Pferden wird meist auch das Selbstvertrauen der behinderten oder kranken Menschen aufgebaut und gestärkt.
SP13	Kunsttherapeuten	Kunsttherapie ermöglicht es Menschen, sich kreativ auszudrücken und im Schaffensprozess Veränderung und Heilung zu vollziehen. Ziel ist es, diese Heilungsprozesse zu unterstützen und die Kreativität zu fördern. Durch die Arbeit am Bild/Skulptur kommt der Mensch in Kontakt mit sich. Er kann so wertvolle Erkenntnisse gewinnen und im Kreativen vorerleben, wie und was Veränderung bewirken kann. Wichtig ist auch die Arbeit auf der Beziehungsebene, sowohl im Einzelkontakt als auch in der Gruppe.
SP23	Psychologen	Psychologen beschäftigen sich mit dem Selbsterleben des Menschen und dem damit in Zusammenhang stehenden Tun und Reagieren.
SP24	Psychotherapeuten	Psychotherapeuten diagnostizieren, heilen oder lindern psychische und psychosomatische Störungen mit Krankheitswert bei Menschen mittels wissenschaftlich anerkannter psychotherapeutischer Verfahren. Zu den häufig angewandten Psychotherapiearten gehören u.a. die tiefenpsychologisch fundierte Psychotherapie, die Verhaltenstherapie und die Familientherapie. Die therapeutische Behandlung kann sowohl mit Einzelpersonen als auch in einer Gruppe stattfinden.
SP26	Sozialpädagogen	Sozialpädagogen befassen sich mit der Prävention, Bewältigung und Lösung sozialer Probleme. Sie beraten und betreuen einzelne Personen, Familien oder bestimmte Personengruppen in Problemsituationen, helfen ihnen, konkrete Probleme zu lösen und leiten sie dabei an, Strategien für ein selbstbestimmtes Leben zu entwickeln.



## **B-[4] Fachabteilung Allgemeine Psychiatrie II Nord**

### ***B-[4].1 Name der Organisationseinheit / Fachabteilung***

Allgemeine Psychiatrie II Nord  
 Art der Abteilung:  
 bettenführende Hauptabteilung  
 Fachabteilungsschlüssel:  
 2900  
 Weitere Fachabteilungsschlüssel:

Nr.	Fachabteilung:
2960	Allgemeine Psychiatrie/Tagesklinik (für teilstationäre Pflegesätze)

Hausanschrift:  
 Vockestraße 72  
 85540 Haar bei München  
 Postanschrift:  
 Postfach 1111  
 85529 Haar bei München  
 Telefon:  
 089 / 4562 - 3236  
 Fax:  
 089 / 4562 - 3211  
 E-Mail:  
 Herbert.Pfeiffer@IAK-KMO.de

### ***B-[4].2 Versorgungsschwerpunkte der Organisationseinheit / Fachabteilung***

Nr.	Versorgungsschwerpunkte im Bereich Allgemeine Psychiatrie II Nord:	Kommentar / Erläuterung:
VP01	Diagnostik und Therapie von psychischen und Verhaltensstörungen durch psychotrope Substanzen	Im Fachbereich Allgemeine Psychiatrie II Nord werden psychische Störungen diagnostiziert und behandelt, die durch Stoffe/Substanzen hervorgerufen wurden, die das Nervensystem beeinflussen, wie Alkohol, Beruhigungsmittel oder Drogen. Zur Diagnostik werden je nach Krankheitsbild bewährte Verfahren (z. B. psychiatrische Anamnese, Labordiagnostik, apparative Diagnostik, psychopathologische Befundung) eingesetzt. Zur Therapie wird ein individueller Therapieplan erstellt, der sowohl medikamentöse als auch die unter B3 beschriebenen therapeutischen Leistungen beinhalten kann. Diagnostik und Therapie basieren auf hauseigenen Leitlinien, die anhand internationaler Standards erarbeitet wurden.

Nr.	Versorgungsschwerpunkte im Bereich Allgemeine Psychiatrie II Nord:	Kommentar / Erläuterung:
VP02	Diagnostik und Therapie von Schizophrenie, schizotypen und wahnhaften Störungen	Im Fachbereich Allgemeine Psychiatrie II Nord werden Erkrankungen mit psychotischen Störungen wie Schizophrenie und wahnhafte Störung diagnostiziert und behandelt, die charakterisiert sind durch vom normalen Erleben stark abweichende Veränderungen der Gedanken, der Wahrnehmung und des Verhaltens. Hierzu gehören auch organisch bedingte Psychosen, z.B. bei Epilepsie oder Multipler Sklerose sowie Störungen mit gemischter affektiver und psychotischer Symptomatik, die sog. Schizoaffektive Störung. Zur Diagnostik werden je nach Krankheitsbild bewährte Verfahren (z. B. psychiatrische Anamnese, Labordiagnostik, apparative Diagnostik, psychopathologische Befundung) eingesetzt. Zur Therapie wird ein individueller Therapieplan erstellt, der sowohl medikamentöse als auch die unter B3 beschriebenen therapeutischen Leistungen beinhalten kann. Diagnostik und Therapie basieren auf hauseigenen Leitlinien, die anhand internationaler Standards erarbeitet wurden.
VP03	Diagnostik und Therapie von affektiven Störungen	Im Fachbereich Allgemeine Psychiatrie II Nord werden affektive Störungen diagnostiziert und behandelt. Das sind Veränderungen der Stimmung und des Antriebs, die das normale Erleben „nach unten“ oder „nach oben“ deutlich übersteigen, entweder nur in Form von Depressionen oder wechselnd Depressionen und Manien, die sog. Bipolare Störung. Zur Diagnostik werden je nach Krankheitsbild bewährte Verfahren (z. B. psychiatrische Anamnese, Labordiagnostik, apparative Diagnostik, psychopathologische Befundung) eingesetzt. Zur Therapie wird ein individueller Therapieplan erstellt, der sowohl medikamentöse als auch die unter B3 beschriebenen therapeutischen Leistungen beinhalten kann. Diagnostik und Therapie basieren auf hauseigenen Leitlinien, die anhand internationaler Standards erarbeitet wurden.
VP04	Diagnostik und Therapie von neurotischen, Belastungs- und somatoformen Störungen	Im Fachbereich Allgemeine Psychiatrie II Nord werden Neurotische, Belastungs- und Somatoforme Störungen diagnostiziert und behandelt. Zu diesen Störungen gehören u.a. Post-traumatische und Anpassungsstörungen, Dissoziative Störungen, Zwangs- und Angststörungen, Körperempfindungsstörungen, Hypochondrie und Schmerzstörungen. Zur Diagnostik werden je nach Krankheitsbild bewährte Verfahren (z. B. psychiatrische Anamnese, Labordiagnostik, apparative Diagnostik, psychopathologische Befundung) eingesetzt. Zur Therapie wird ein individueller Therapieplan erstellt, der sowohl medikamentöse als auch die unter B3 beschriebenen therapeutischen Leistungen beinhalten kann. Diagnostik und Therapie basieren auf hauseigenen Leitlinien, die anhand internationaler Standards erarbeitet wurden.
VP05	Diagnostik und Therapie von Verhaltensauffälligkeiten mit körperlichen Störungen und Faktoren	Im Fachbereich Allgemeine Psychiatrie II Nord werden Essstörungen wie Magersucht und Bulimie, nicht organisch bedingte Schlafstörungen wie nicht erholsamer Schlaf, Pavor Nocturnus und Alpträume sowie nicht organisch bedingte sexuelle Funktionsstörungen diagnostiziert und behandelt. Zur Diagnostik werden je nach Krankheitsbild bewährte Verfahren (z. B. psychiatrische Anamnese, Labordiagnostik, apparative Diagnostik, psychopathologische Befundung) eingesetzt. Zur Therapie wird ein individueller Therapieplan erstellt, der sowohl medikamentöse als auch die unter B3 beschriebenen therapeutischen Leistungen beinhalten kann. Diagnostik und Therapie basieren auf hauseigenen Leitlinien, die anhand internationaler Standards erarbeitet wurden.

Nr.	Versorgungsschwerpunkte im Bereich Allgemeine Psychiatrie II Nord:	Kommentar / Erläuterung:
VP06	Diagnostik und Therapie von Persönlichkeits- und Verhaltensstörungen	Im Fachbereich Allgemeine Psychiatrie II Nord werden Persönlichkeits- und Verhaltensstörungen diagnostiziert und behandelt, die Ausdruck des charakteristischen individuellen Lebensstils sowie des besonderen Verhältnisses zur eigenen Person und anderen Menschen sind. Hierzu gehören z.B. die Persönlichkeitsstörungen vom Borderline-Typ, Störungen der Impulskontrolle wie Spielsucht und Kleptomanie, absichtliche Selbstverletzung und Störungen der Geschlechtsidentität oder Sexualpräferenz. Zur Diagnostik werden je nach Krankheitsbild bewährte Verfahren (z. B. psychiatrische Anamnese, Labordiagnostik, apparative Diagnostik, psychopathologische Befundung) eingesetzt. Zur Therapie wird ein individueller Therapieplan erstellt, der sowohl medikamentöse als auch die unter B3 beschriebenen therapeutischen Leistungen beinhalten kann. Diagnostik und Therapie basieren auf hauseigenen Leitlinien, die anhand internationaler Standards erarbeitet wurden.
VP07	Diagnostik und Therapie von Intelligenzstörungen	Im Fachbereich Allgemeine Psychiatrie II Nord werden Erkrankungen, die mit einer verzögerten oder unvollständigen Entwicklung der geistigen Fähigkeiten einhergehen, diagnostiziert und behandelt. Je nach Grad der Intelligenzminderung unterschiedlich stark betroffen sind Kognition, Sprache, motorische und soziale Fähigkeiten. Zur Diagnostik werden je nach Krankheitsbild bewährte Verfahren (z. B. psychiatrische Anamnese, Labordiagnostik, apparative Diagnostik, psychopathologische Befundung) eingesetzt. Zur Therapie wird ein individueller Therapieplan erstellt, der sowohl medikamentöse als auch die unter B3 beschriebenen therapeutischen Leistungen beinhalten kann. Diagnostik und Therapie basieren auf hauseigenen Leitlinien, die anhand internationaler Standards erarbeitet wurden.
VP08	Diagnostik und Therapie von Entwicklungsstörungen	Im Fachbereich Allgemeine Psychiatrie II Nord werden Störungen diagnostiziert und behandelt, die ausnahmslos im Kleinkindalter oder in der Kindheit beginnen und bis ins Erwachsenenalter fortauern mit Entwicklungseinschränkung oder -verzögerung von Funktionen, die eng mit der biologischen Reifung des Zentralnervensystems verknüpft sind. Hierzu gehören Autismus und Asperger-Syndrom. Zur Diagnostik werden je nach Krankheitsbild bewährte Verfahren (z. B. psychiatrische Anamnese, Labordiagnostik, apparative Diagnostik, psychopathologische Befundung) eingesetzt. Zur Therapie wird ein individueller Therapieplan erstellt, der sowohl medikamentöse als auch die unter B3 beschriebenen therapeutischen Leistungen beinhalten kann. Diagnostik und Therapie basieren auf hauseigenen Leitlinien, die anhand internationaler Standards erarbeitet wurden.
VP09	Diagnostik und Therapie von Verhaltens- und emotionalen Störungen mit Beginn in der Kindheit und Jugend	Im Fachbereich Allgemeine Psychiatrie II Nord werden Störungen des Verhaltens und der Emotionen mit Beginn in Kindheit und Jugend diagnostiziert und behandelt, die bis ins Erwachsenenalter überdauern. Hierzu gehört vor allem die Hyperkinetische Störungen, die Aktivitäts- und Aufmerksamkeitsstörungen sowie das Tourette-Syndrom. Zur Diagnostik werden je nach Krankheitsbild bewährte Verfahren (z. B. psychiatrische Anamnese, Labordiagnostik, apparative Diagnostik, psychopathologische Befundung) eingesetzt. Zur Therapie wird ein individueller Therapieplan erstellt, der sowohl medikamentöse als auch die unter B3 beschriebenen therapeutischen Leistungen beinhalten kann. Diagnostik und Therapie basieren auf hauseigenen Leitlinien, die anhand internationaler Standards erarbeitet wurden.

Nr.	Versorgungsschwerpunkte im Bereich Allgemeine Psychiatrie II Nord:	Kommentar / Erläuterung:
VP10	Diagnostik und Therapie von gerontopsychiatrischen Störungen	Im Fachbereich Allgemeine Psychiatrie II Nord werden psychische Störungen im höheren Lebensalter diagnostiziert und behandelt wie Depressionen im Alter, Psychotische Störungen im Alter, organisch verursachte Verwirrtheit (Delir) sowie alle Formen von Demenz. Zur Diagnostik werden je nach Krankheitsbild bewährte Verfahren (z. B. psychiatrische Anamnese, Labordiagnostik, apparative Diagnostik, psychopathologische Befundung) eingesetzt. Zur Therapie wird ein individueller Therapieplan erstellt, der sowohl medikamentöse als auch die unter B3 beschriebenen therapeutischen Leistungen beinhalten kann. Diagnostik und Therapie basieren auf hauseigenen Leitlinien, die anhand internationaler Standards erarbeitet wurden.

### **B-[4].3 Medizinisch-pflegerische Leistungsangebote der Organisationseinheit / Fachabteilung**

Nr.	Medizinisch-pflegerisches Leistungsangebot:	Kommentar / Erläuterung:
MP02	Akupunktur	Im Fachbereich Allgemeine Psychiatrie II Nord ist die "Akupunktur im NADA-Protokoll" (National Acupuncture Detoxification Association) fester Bestandteil der Behandlung und wird von speziell ausgebildeten Mitarbeitern durchgeführt. Hierbei kommt die Ohrakupunktur zur Anwendung und ist für die Patienten meist unmittelbar spürbar. Der allgemein stabilisierende Effekt wirkt sich günstig auf die Behandlung aus.
MP03	Angehörigenbetreuung/ -beratung/ -seminare	Den Angehörigen stehen die Mitarbeiter der verschiedenen Berufsgruppen persönlich und telefonisch als Ansprechpartner zur Verfügung. Darüber hinaus hat das Klinikum München-Ost gemeinsam mit der Aktionsgemeinschaft der Angehörigen psychisch Kranker, ihrer Freunde und Förderer (ApK e. V.) gemeinsame Leitlinien festgelegt, um den Umgang, Status und die Informationsweitergabe von und an Angehörige verbindlich und transparent zu regeln. Außerdem bietet die Aktionsgemeinschaft der Angehörigen eine Sprechstunde "Angehörige für Angehörige" an.
MP06	Basale Stimulation	Speziell ausgebildetes Pflegepersonal wendet das pädagogische Konzept der Basalen Stimulation an. Es handelt sich hierbei um Wahrnehmungserfahrungen unter Einbeziehung aller 5 Sinne.
MP07	Beratung/ Betreuung durch Sozialarbeiter	In allen medizinischen Fachbereichen des Klinikums München-Ost sind Sozialpädagoginnen und Sozialpädagogen beschäftigt, die über fundierte Kenntnisse zum Sozialgesetzbuch (z. B. SGB V, SGB IX, SGB XI) verfügen und den Patienten, Angehörigen und Betreuern Hilfestellungen bei unterschiedlichen Fragestellungen anbieten.
MP11	Bewegungstherapie	Die Erhaltung und Wiederherstellung der Beweglichkeit stellt eine große Bedeutung dieser Therapieform dar. Mittels unterschiedlicher Therapieformen (z. B. gymnastische Übungen, Schulung von Koordination und Ausdauer, Rückenschule) werden in der Bewegungstherapie Ziele wie z. B. die Förderung der Koordination und Ausdauer und die Motivation zur Bewegung und Überwindung der Passivität verfolgt.

Nr.	Medizinisch-pflegerisches Leistungsangebot:	Kommentar / Erläuterung:
MP14	Diät- und Ernährungsberatung	Bei Ernährungsfragen stehen in der Allgemeinpsychiatrie den Patienten Diätassistentinnen und -assistenten persönlich beratend zur Seite.
MP15	Entlassungsmanagement	Das Entlassungsmanagement beinhaltet die frühzeitige Planung der Entlassung unter Einbeziehung aller an der Therapie beteiligten Berufsgruppen, der Angehörigen, komplementärer Einrichtungen (z. B. Wohngemeinschaften; SPD) und dem weiterbehandelnden Arzt.
MP16	Ergotherapie	Die Ziele und das Behandlungsspektrum der Ergotherapie umfassen u. a. gestalterische Arbeit, kognitives Training sowie die Förderung der Aktivitäten des täglichen Lebens und sozialer Kompetenzen. Die Ergotherapie orientiert sich hierbei an den Bedürfnissen und Ressourcen (Fähigkeiten) der Patienten.
MP17	Fallmanagement/ Case Management/ Primary Nursing/ Bezugspflege	Eine zielgerichtete und individuelle Pflege und Begleitung bedarf der Planung, Gestaltung, Organisation und Koordination. Für jeden unserer Patienten ist daher eine Pflegefachkraft als Bezugspflegerperson verantwortlich. Durch Bezugspflegegespräche überprüft die Pflegefachkraft kontinuierlich die Ziele und Maßnahmen für eine ganzheitliche Pflege.
MP23	Kunsttherapie	Die Kunsttherapie ist ein therapeutisches Verfahren, in dem die schöpferische Aktivität mit dem Schwerpunkt der bildnerischen Gestaltung in den Dienst eines therapeutisch begleitenden Heilungs-, Linderungs- oder vorsorgenden Entwicklungsprozesses gestellt ist. Sie wird in Gruppentherapie und Einzeltherapie durchgeführt.
MP27	Musiktherapie	Mit der Musiktherapie werden Ziele wie die Förderung der Kreativität, Stärkung des Selbstwertgefühls und Förderung der Konzentrationsfähigkeit verfolgt. Als Therapiemethoden kommen die aktive (z. B. freie oder thematisch gebundene Improvisation mit Instrumenten und/oder Stimme) und rezeptive (z. B. Anhören von Tonträgern unter thematischen Gesichtspunkten) Musiktherapie zum Einsatz.
MP34	Psychologisches/ psychotherapeutisches Leistungsangebot/ Psychosozialdienst	Psychotherapie ist ein integratives Gesamtkonzept zur Behandlung von seelischen Störungen mit individuell ausgewählten, erprobten Methoden – speziell auf der Beziehungsebene zwischen Therapeut und Patient. Unterschiedlich gewichtet kommen hier verhaltenstherapeutische, tiefenpsychologische, systemische, körperorientierte und kreative Therapieansätze zur Anwendung. Unter aktiver Mitwirkung des Patienten werden im einzel-, gruppen- und familientherapeutischen Setting neben den an die Störung und die Persönlichkeit des Patienten gekoppelten Problemfeldern auch Aspekte des Zusammenlebens mit der Familie oder anderen wichtigen Bezugspersonen bearbeitet.
MP39	Spezielle Angebote zur Anleitung und Beratung von Patienten und Angehörigen	Patienten sowie deren Angehörige werden in der Allgemeinpsychiatrie über ambulante-komplementäre Hilfsangebote, Gruppen etc. durch das Pflegepersonal persönlich beraten und informiert. Darüber hinaus steht umfangreiches Informationsmaterial zur Verfügung.
MP40	Spezielle Entspannungstherapie	Als spezielle Entspannungstherapie wird die Progressive Muskelrelaxation nach Jacobson mit der Zielsetzung, Ängsten und Unruhezuständen entgegenzuwirken, angeboten.
MP51	Wundmanagement	Um eine optimale Wundversorgung gewährleisten zu können, stehen den medizinischen Fachbereichen Wundtherapeuten zur Verfügung, die bei Bedarf zu Rate gezogen werden können. Die Wundversorgung septischer und aseptischer Wunden ist in einer Pflegeleitlinie beschrieben. Die Pflegeleitlinie entspricht dem derzeitigen aktuellen Kenntnisstand.

Nr.	Medizinisch-pflegerisches Leistungsangebot:	Kommentar / Erläuterung:
MP52	Zusammenarbeit mit/ Kontakt zu Selbsthilfegruppen	Die Mitarbeiter des Fachbereiches Allgemeine Psychiatrie II Nord pflegen Kontakte zu Selbsthilfegruppen und Fachgesellschaften. Des Weiteren werden Selbsthilfegruppen, wie z. B. die Selbsthilfegruppe für "Bipolare Patienten" angeleitet.
MP00	Psychoedukation	Im Klinikum München-Ost werden individuelle Patientenschulungen zum jeweiligen Krankheitsbild durchgeführt. Gegebenenfalls werden die Angehörigen mit einbezogen. Ziel ist es, die Krankheit besser zu verstehen und besser mit ihr umgehen zu können.
MP00	Sport- und Bewegungstherapie	Die Sport- und Bewegungstherapie arbeitet mit den Medien Sport, Bewegung und Körper. Neben allgemeinen Zielsetzungen (z. B. allgemeine und primäre Aktivierung, Bewegung als Medium der Psychotherapie, Erhaltung und Verbesserung der somatischen Basis sowie sinnerfüllte Freizeitgestaltung) beeinflussen sehr individuell differenzierte Ziele die Inhalte der Therapiestunden.

#### ***B-[4].4 Nicht-medizinische Serviceangebote der Organisationseinheit / Fachabteilung***

Nr.	Serviceangebot:	Kommentar / Erläuterung:
SA01	Aufenthaltsräume	Jede Station verfügt über einen separaten, rauchfreien Aufenthaltsraum. Hier können die Patienten in einer ruhigen Umgebung lesen, sich unterhalten und zurückziehen.
SA04	Fernsehraum	Jede Station hat einen hellen, rauchfreien Fernsehraum. Patienten können nach ihrer Therapie hier entspannen und gemeinsam fernsehen. Auf Station sind zahlreiche TV-Sender empfangbar.
SA08	Teeküche für Patienten	Die Stationen verfügen über eine Teeküche für Patienten. Die Teeküchen sind zweckmäßig ausgestattet und bieten für Patienten die Möglichkeit der Zubereitung von kleinen Mahlzeiten.
SA10	Zwei-Bett-Zimmer	Die hellen Zwei-Bett-Zimmer sind standardmäßig modern eingerichtet.
SA11	Zwei-Bett-Zimmer mit eigener Nasszelle	Die hellen Zwei-Bett-Zimmer sind standardmäßig modern eingerichtet. Die Zwei-Bett-Zimmer sind teilweise mit einer modernen und funktionalen Nasszelle ausgestattet.
SA12	Balkon/ Terrasse	Teilweise verfügen die Stationen über eine Terrasse und einen Garten, welche zum entspannen einladen.
SA25	Fitnessraum	Den Patienten steht ein zweckmäßig ausgestatteter Fitnessraum zur Verfügung.
SA00	Drei-Bett-Zimmer	Der Fachbereich Allgemeine Psychiatrie II Nord verfügt über eine begrenzte Anzahl an standardmäßig eingerichteten Drei-Bett-Zimmern.

#### ***B-[4].5 Fallzahlen der Organisationseinheit / Fachabteilung***

Vollstationäre Fallzahl: **1308**

Teilstationäre Fallzahl: **96**

\*Eventuelle Unterschiede zwischen Gesamtfallzahl des Krankenhauses und der Summe der Fallzahlen der Organisationseinheiten/ Fachabteilungen können im Anwendungsbereich der Bundespflegesatzverordnung auf internen Verlegungen innerhalb der Psychiatrie/ Psychosomatik beruhen.

## **B-[4].6 Hauptdiagnosen nach ICD**

Top 10 Diagnosen

Rang	ICD-10 Ziffer:	Absolute Fallzahl:	Umgangssprachliche Bezeichnung:
1	F20	426	Schizophrenie
2	F33	145	Wiederholt auftretende Phasen der Niedergeschlagenheit
3	F25	104	Psychische Störung, die mit Realitätsverlust, Wahn, Depression bzw. krankhafter Hochstimmung einhergeht - Schizoaffektive Störung
4	F43	95	Reaktionen auf schwere belastende Ereignisse bzw. besondere Veränderungen im Leben
5	F10	85	Psychische bzw. Verhaltensstörung durch Alkohol
6	F32	74	Phase der Niedergeschlagenheit - Depressive Episode
7	F31	67	Psychische Störung mit Phasen der Niedergeschlagenheit und übermäßiger Hochstimmung - manisch-depressive Krankheit
8	F60	60	Schwere, beeinträchtigende Störung der Persönlichkeit und des Verhaltens
9	F07	23	Persönlichkeits- bzw. Verhaltensstörung aufgrund einer Krankheit, Schädigung oder Funktionsstörung des Gehirns
10	F23	22	Akute, kurze und vorübergehende psychische Störung mit Realitätsverlust

## **B-[4].7 Prozeduren nach OPS**

trifft nicht zu / entfällt

## **B-[4].8 Ambulante Behandlungsmöglichkeiten**

Bezeichnung der Ambulanz:	Angebotene Leistung:	Art der Ambulanz:
Institutsambulanz des Fachbereiches AP II Nord	Das Leistungsangebot der Institutsambulanz umfasst die medizinisch-psychiatrische, psychosoziale und psychologische Diagnostik und Therapie. Mit dem Patienten, den beteiligten Therapeuten und Einrichtungen wird ein individuell abgestimmter Behandlungsplan erstellt. Darüber hinaus bietet die Institutsambulanz aufsuchende Hilfe im häuslichen und sozialen Umfeld sowie Familiengespräche oder Gespräche mit weiteren wichtigen Bezugspersonen an.	Psychiatrische Institutsambulanz nach § 118 SGB V

## **B-[4].9 Ambulante Operationen nach § 115b SGB V**

trifft nicht zu / entfällt

## **B-[4].10 Zulassung zum Durchgangs-Arztverfahren der Berufsgenossenschaft**

trifft nicht zu / entfällt



## B-[4].11 Apparative Ausstattung

Nr.	Vorhandene Geräte:	Kommentar / Erläuterung:
AA01	Angiographiegerät	Angiographie nennt man die Darstellung von Blutgefäßen mittels diagnostischer Bildgebungsverfahren. Die Untersuchung wird in Kooperation mit dem Krankenhaus Neuperlach durchgeführt. [24h verfügbar]
AA02	Audiometrie-Labor	Im Audiometrie-Labor werden Erkrankungen der Hörorgane diagnostiziert.
AA08	Computertomograph (CT)	Das Isar-Amper-Klinikum, Klinikum München-Ost verfügt über einen Computertomographen (CT), der zu diagnostischen Zwecken eingesetzt wird. Die Computertomographie ist ein spezielles Röntgenverfahren, das Querschnittsbilder verschiedener Körperregionen liefert. [24h verfügbar]
AA12	Endoskop	Mittels eines Endoskops wird das Innere von lebenden Organismen durch Bildgebung untersucht oder gar manipuliert. Im Isar-Amper-Klinikum, Klinikum München-Ost werden im Rahmen der Diagnostik u.a. Gastroskopien (Magenspiegelungen) durchgeführt.
AA22	Magnetresonanztomograph (MRT)	Magnetresonanztomographie (MR, MRT) ist ein bildgebendes Verfahren zur Darstellung von Strukturen im Inneren des Körpers. Mit einer MRT kann man Schnittbilder des menschlichen Körpers erzeugen, die einen Vergleich und eine Orientierung an anatomischen Schnitten derselben Region zulassen und oft eine hervorragende Beurteilung der Organe und vieler Organveränderungen erlauben. Das Verfahren wird in Kooperation mit dem Krankenhaus Neuperlach durchgeführt. [24h verfügbar]
AA27	Röntgengerät/ Durchleuchtungsgerät (z.B. C-Bogen)	Das Röntgen wird zur Feststellung von Anomalien im Körper, die im Zusammenhang mit Symptomen, Zeichen und eventuell anderen Untersuchungen eine Diagnose ermöglichen (Röntgendiagnostik) eingesetzt. Das Klinikum München-Ost verfügt über die erforderliche apparative Ausstattung. [24h verfügbar]
AA29	Sonographiegerät/ Dopplersonographiegerät	Die Sonographie, auch umgangssprachlich Ultraschall genannt, ist die Anwendung von Ultraschall als bildgebendes Verfahren zur Untersuchung von organischem Gewebe in der Medizin. Die Untersuchung wird in Kooperation mit dem Krankenhaus Neuperlach durchgeführt. [24h verfügbar]
AA31	Spirometrie/ Lungenfunktionsprüfung	Die Spirometrie ist ein im Klinikum München-Ost angewandtes Verfahren zur Lungen-Funktionsprüfung, bei dem die Lungen- und Atemvolumina gemessen und graphisch im Spirogramm dargestellt werden.
AA00	rTMS	Die transkranielle Magnetstimulation ist eine nicht-invasive Technologie, bei der mit Hilfe starker Magnetfelder Bereiche des Gehirns stimuliert werden. Sie wird u.a. zur Therapie von Depressionen genutzt.



## **B-[4].12 Personelle Ausstattung**

B-12.1 Ärzte:

Ärzte insgesamt (außer Belegärzte): **16,4**

Davon Fachärzte: **8**

Belegärzte (nach § 121 SGB V): **0**

Fachexpertise der Abteilung

Nr.	Bezeichnung:	Kommentar / Erläuterungen:
AQ42	Neurologie	Die Neurologie ist auf die Erkennung und Behandlung von Fehlfunktionen oder Funktionsausfällen des Gehirns, des Rückenmarks, der Sinnesorgane, der Nerven und der Muskulatur spezialisiert. Auch psychisch bedingte Lähmungen, Gefühlsstörungen und Schmerzen gehören zu seinem Fachgebiet.
AQ51	Psychiatrie und Psychotherapie	Die Psychiatrie ist ein Teilgebiet der Medizin, das sich mit der Erkennung und Behandlung seelischer Erkrankungen und Störungen des Menschen befasst. Die praktische Psychiatrie ist in mehrere Fachgebiete aufgeteilt: Die Akutpsychiatrie (Behandlung erwachsener Patienten), die Gerontopsychiatrie (Behandlung älterer Menschen) und die Kinder- und Jugendpsychiatrie. Zu dem gibt es Spezialisierungen für die Therapie von Suchtkranken, für die Rehabilitation und für die forensische Psychiatrie.
ZF36	Psychotherapie	Psychotherapie ist ein Sammelbegriff für verschiedene Formen der Behandlung von seelischen Störungen. Eine Psychotherapie basiert auf dem Gespräch zwischen Patient und Therapeut. Zu den häufig angewandten Psychotherapiearten gehören u.a. die tiefenpsychologisch fundierte Psychotherapie, die Verhaltenstherapie und die Familientherapie. Die therapeutische Behandlung kann sowohl mit Einzelpersonen als auch in einer Gruppe stattfinden.

B-12.2 Pflegepersonal:

Pflegekräfte insgesamt: **64**

Kommentar / Erläuterung:

Im Klinikum München-Ost ist die Bereichspflegedienstleitung durch regelmäßige Bereitschaftsdienste in die Patientenversorgung eingebunden und wurde aus diesem Grund in die Anzahl der Pflegekräfte mit eingerechnet.

Davon examinierte Gesundheits- und Krankenpfleger bzw. Gesundheits- und Kinderkrankenpfleger (3 Jahre, ohne und mit Fachweiterbildung): **58,2**

Davon examinierte Gesundheits- und Krankenpfleger bzw. Gesundheits- und Kinderkrankenpfleger (3 Jahre, mit entsprechender Fachweiterbildung): **14,2**

B-12.3 Spezielles therapeutisches Personal:

Nr.	Spezielles therapeutisches Personal:	Kommentar:
SP05	Ergotherapeuten	Ergotherapeuten unterstützen und fördern Menschen jeden Alters, die in ihrer alltäglichen Handlungsfähigkeit eingeschränkt sind. Ziel der Ergotherapie ist es, die motorischen, kognitiven, psychischen und sozialen Fähigkeiten der Patienten zu erhalten oder wieder zu erlangen.
SP10	Hippotherapeuten	Hippotherapeuten führen passive und aktive physiotherapeutische Übungen mit und auf speziell ausgebildeten Pferden durch. Die Schwingungen des Pferderückens helfen, Verkrampfungen zu lösen sowie bestimmte Muskelpartien zu kräftigen. Durch das Reiten und den Umgang mit den Pferden wird meist auch das Selbstvertrauen der behinderten oder kranken Menschen aufgebaut und gestärkt.
SP16	Musiktherapeuten	Musiktherapeuten setzen das Medium Musik als therapeutisches Mittel bei der Behandlung von verschiedenen Erkrankungen oder Behinderungen sowie zur Erhaltung und Förderung der Gesundheit ein.
SP23	Psychologen	Psychologen beschäftigen sich mit dem Selbsterleben des Menschen und dem damit in Zusammenhang stehenden Tun und Reagieren.
SP25	Sozialarbeiter	Fachkräfte für Sozialarbeit übernehmen unterstützende, fördernde, beratende und helfende Aufgaben.
SP26	Sozialpädagogen	Sozialpädagogen befassen sich mit der Prävention, Bewältigung und Lösung sozialer Probleme. Sie beraten und betreuen einzelne Personen, Familien oder bestimmte Personengruppen in Problemsituationen, helfen ihnen, konkrete Probleme zu lösen und leiten sie dabei an, Strategien für ein selbstbestimmtes Leben zu entwickeln.

## **B-[5] Fachabteilung Allgemeine Psychiatrie III West**

### ***B-[5].1 Name der Organisationseinheit / Fachabteilung***

Allgemeine Psychiatrie III West  
 Art der Abteilung:  
 bettenführende Hauptabteilung  
 Fachabteilungsschlüssel:  
 2900  
 Weitere Fachabteilungsschlüssel:

Nr.	Fachabteilung:
2960	Allgemeine Psychiatrie/Tagesklinik (für teilstationäre Pflegesätze)

Hausanschrift:  
 Vockestraße 72  
 85540 Haar bei München  
 Postanschrift:  
 Postfach 1111  
 85529 Haar bei München  
 Telefon:  
 089 / 4562 - 3785  
 Fax:  
 089 / 4562 - 3257  
 E-Mail:  
 Wolfgang.Eymer@IAK-KMO.de

### ***B-[5].2 Versorgungsschwerpunkte der Organisationseinheit / Fachabteilung***

Nr.	Versorgungsschwerpunkte im Bereich Allgemeine Psychiatrie III West:	Kommentar / Erläuterung:
VP01	Diagnostik und Therapie von psychischen und Verhaltensstörungen durch psychotrope Substanzen	Im Fachbereich Allgemeine Psychiatrie III West werden psychische Störungen diagnostiziert und behandelt, die durch Stoffe/Substanzen hervorgerufen wurden, die das Nervensystem beeinflussen, wie Alkohol, Beruhigungsmittel oder Drogen. Zur Diagnostik werden je nach Krankheitsbild bewährte Verfahren (z. B. psychiatrische Anamnese, Labordiagnostik, apparative Diagnostik, psychopathologische Befundung) eingesetzt. Zur Therapie wird ein individueller Therapieplan erstellt, der sowohl medikamentöse als auch die unter B3 beschriebenen therapeutischen Leistungen beinhalten kann. Diagnostik und Therapie basieren auf hauseigenen Leitlinien, die anhand internationaler Standards erarbeitet wurden.

Nr.	Versorgungsschwerpunkte im Bereich Allgemeine Psychiatrie III West:	Kommentar / Erläuterung:
VP02	Diagnostik und Therapie von Schizophrenie, schizotypen und wahnhaften Störungen	Im Fachbereich Allgemeine Psychiatrie III West werden Erkrankungen mit psychotischen Störungen wie Schizophrenie und wahnhafte Störung diagnostiziert und behandelt, die charakterisiert sind durch vom normalen Erleben stark abweichende Veränderungen der Gedanken, der Wahrnehmung und des Verhaltens. Hierzu gehören auch organisch bedingte Psychosen, z.B. bei Epilepsie oder Multipler Sklerose sowie Störungen mit gemischter affektiver und psychotischer Symptomatik, die sog. Schizoaffektive Störung. Zur Diagnostik werden je nach Krankheitsbild bewährte Verfahren (z. B. psychiatrische Anamnese, Labordiagnostik, apparative Diagnostik, psychopathologische Befundung) eingesetzt. Zur Therapie wird ein individueller Therapieplan erstellt, der sowohl medikamentöse als auch die unter B3 beschriebenen therapeutischen Leistungen beinhalten kann. Diagnostik und Therapie basieren auf hauseigenen Leitlinien, die anhand internationaler Standards erarbeitet wurden.
VP03	Diagnostik und Therapie von affektiven Störungen	Im Fachbereich Allgemeine Psychiatrie III West werden affektive Störungen diagnostiziert und behandelt. Das sind Veränderungen der Stimmung und des Antriebs, die das normale Erleben „nach unten“ oder „nach oben“ deutlich übersteigen, entweder nur in Form von Depressionen oder wechselnd Depressionen und Manien, die sog. Bipolare Störung. Zur Diagnostik werden je nach Krankheitsbild bewährte Verfahren (z. B. psychiatrische Anamnese, Labordiagnostik, apparative Diagnostik, psychopathologische Befundung) eingesetzt. Zur Therapie wird ein individueller Therapieplan erstellt, der sowohl medikamentöse als auch die unter B3 beschriebenen therapeutischen Leistungen beinhalten kann. Diagnostik und Therapie basieren auf hauseigenen Leitlinien, die anhand internationaler Standards erarbeitet wurden.
VP04	Diagnostik und Therapie von neurotischen, Belastungs- und somatoformen Störungen	Im Fachbereich Allgemeine Psychiatrie III West werden Neurotische, Belastungs- und Somatoforme Störungen diagnostiziert und behandelt. Zu diesen Störungen gehören u.a. Post-traumatische und Anpassungsstörungen, Dissoziative Störungen, Zwangs- und Angststörungen, Körperempfindungsstörungen, Hypochondrie und Schmerzstörungen. Zur Diagnostik werden je nach Krankheitsbild bewährte Verfahren (z. B. psychiatrische Anamnese, Labordiagnostik, apparative Diagnostik, psychopathologische Befundung) eingesetzt. Zur Therapie wird ein individueller Therapieplan erstellt, der sowohl medikamentöse als auch die unter B3 beschriebenen therapeutischen Leistungen beinhalten kann. Diagnostik und Therapie basieren auf hauseigenen Leitlinien, die anhand internationaler Standards erarbeitet wurden.
VP05	Diagnostik und Therapie von Verhaltensauffälligkeiten mit körperlichen Störungen und Faktoren	Im Fachbereich Allgemeine Psychiatrie III West werden Essstörungen wie Magersucht und Bulimie, nicht organisch bedingte Schlafstörungen wie nicht erholsamer Schlaf, Pavor Nocturnus und Alpträume sowie nicht organisch bedingte sexuelle Funktionsstörungen diagnostiziert und behandelt. Zur Diagnostik werden je nach Krankheitsbild bewährte Verfahren (z. B. psychiatrische Anamnese, Labordiagnostik, apparative Diagnostik, psychopathologische Befundung) eingesetzt. Zur Therapie wird ein individueller Therapieplan erstellt, der sowohl medikamentöse als auch die unter B3 beschriebenen therapeutischen Leistungen beinhalten kann. Diagnostik und Therapie basieren auf hauseigenen Leitlinien, die anhand internationaler Standards erarbeitet wurden.

Nr.	Versorgungsschwerpunkte im Bereich Allgemeine Psychiatrie III West:	Kommentar / Erläuterung:
VP06	Diagnostik und Therapie von Persönlichkeits- und Verhaltensstörungen	Im Fachbereich Allgemeine Psychiatrie III West werden Persönlichkeits- und Verhaltensstörungen diagnostiziert und behandelt, die Ausdruck des charakteristischen individuellen Lebensstils sowie des besonderen Verhältnisses zur eigenen Person und anderen Menschen sind. Hierzu gehören z.B. die Persönlichkeitsstörungen vom Borderline-Typ, Störungen der Impulskontrolle wie Spielsucht und Kleptomanie, absichtliche Selbstverletzung und Störungen der Geschlechtsidentität oder Sexualpräferenz. Zur Diagnostik werden je nach Krankheitsbild bewährte Verfahren (z. B. psychiatrische Anamnese, Labordiagnostik, apparative Diagnostik, psychopathologische Befundung) eingesetzt. Zur Therapie wird ein individueller Therapieplan erstellt, der sowohl medikamentöse als auch die unter B3 beschriebenen therapeutischen Leistungen beinhalten kann. Diagnostik und Therapie basieren auf hauseigenen Leitlinien, die anhand internationaler Standards erarbeitet wurden.
VP07	Diagnostik und Therapie von Intelligenzstörungen	Im Fachbereich Allgemeine Psychiatrie III West werden Erkrankungen, die mit einer verzögerten oder unvollständigen Entwicklung der geistigen Fähigkeiten einhergehen, diagnostiziert und behandelt. Je nach Grad der Intelligenzminderung unterschiedlich stark betroffen sind Kognition, Sprache, motorische und soziale Fähigkeiten. Zur Diagnostik werden je nach Krankheitsbild bewährte Verfahren (z. B. psychiatrische Anamnese, Labordiagnostik, apparative Diagnostik, psychopathologische Befundung) eingesetzt. Zur Therapie wird ein individueller Therapieplan erstellt, der sowohl medikamentöse als auch die unter B3 beschriebenen therapeutischen Leistungen beinhalten kann. Diagnostik und Therapie basieren auf hauseigenen Leitlinien, die anhand internationaler Standards erarbeitet wurden.
VP08	Diagnostik und Therapie von Entwicklungsstörungen	Im Fachbereich Allgemeine Psychiatrie III West werden Störungen diagnostiziert und behandelt, die ausnahmslos im Kleinkindalter oder in der Kindheit beginnen und bis ins Erwachsenenalter fortauern mit Entwicklungseinschränkung oder -verzögerung von Funktionen, die eng mit der biologischen Reifung des Zentralnervensystems verknüpft sind. Hierzu gehören Autismus und Asperger-Syndrom. Zur Diagnostik werden je nach Krankheitsbild bewährte Verfahren (z. B. psychiatrische Anamnese, Labordiagnostik, apparative Diagnostik, psychopathologische Befundung) eingesetzt. Zur Therapie wird ein individueller Therapieplan erstellt, der sowohl medikamentöse als auch die unter B3 beschriebenen therapeutischen Leistungen beinhalten kann. Diagnostik und Therapie basieren auf hauseigenen Leitlinien, die anhand internationaler Standards erarbeitet wurden.
VP09	Diagnostik und Therapie von Verhaltens- und emotionalen Störungen mit Beginn in der Kindheit und Jugend	Im Fachbereich Allgemeine Psychiatrie III West werden Störungen des Verhaltens und der Emotionen mit Beginn in Kindheit und Jugend diagnostiziert und behandelt, die bis ins Erwachsenenalter überdauern. Hierzu gehört vor allem die Hyperkinetische Störungen, die Aktivitäts- und Aufmerksamkeitsstörungen sowie das Tourette-Syndrom. Zur Diagnostik werden je nach Krankheitsbild bewährte Verfahren (z. B. psychiatrische Anamnese, Labordiagnostik, apparative Diagnostik, psychopathologische Befundung) eingesetzt. Zur Therapie wird ein individueller Therapieplan erstellt, der sowohl medikamentöse als auch die unter B3 beschriebenen therapeutischen Leistungen beinhalten kann. Diagnostik und Therapie basieren auf hauseigenen Leitlinien, die anhand internationaler Standards erarbeitet wurden.

Nr.	Versorgungsschwerpunkte im Bereich Allgemeine Psychiatrie III West:	Kommentar / Erläuterung:
VP10	Diagnostik und Therapie von gerontopsychiatrischen Störungen	Im Fachbereich Allgemeine Psychiatrie III West werden psychische Störungen im höheren Lebensalter diagnostiziert und behandelt wie Depressionen im Alter, Psychotische Störungen im Alter, organisch verursachte Verwirrtheit (Delir) sowie alle Formen von Demenz. Zur Diagnostik werden je nach Krankheitsbild bewährte Verfahren (z. B. psychiatrische Anamnese, Labordiagnostik, apparative Diagnostik, psychopathologische Befundung) eingesetzt. Zur Therapie wird ein individueller Therapieplan erstellt, der sowohl medikamentöse als auch die unter B3 beschriebenen therapeutischen Leistungen beinhalten kann. Diagnostik und Therapie basieren auf hauseigenen Leitlinien, die anhand internationaler Standards erarbeitet wurden.

### **B-[5].3 Medizinisch-pflegerische Leistungsangebote der Organisationseinheit / Fachabteilung**

Nr.	Medizinisch-pflegerisches Leistungsangebot:	Kommentar / Erläuterung:
MP03	Angehörigenbetreuung/ -beratung/ -seminare	Den Angehörigen stehen die Mitarbeiter der verschiedenen Berufsgruppen persönlich und telefonisch als Ansprechpartner zur Verfügung. Darüber hinaus hat das Klinikum München-Ost gemeinsam mit der Aktionsgemeinschaft der Angehörigen psychisch Kranker, ihrer Freunde und Förderer (ApK e. V.) gemeinsame Leitlinien festgelegt, um den Umgang, Status und die Informationsweitergabe von und an Angehörige verbindlich und transparent zu regeln. Außerdem bietet die Aktionsgemeinschaft der Angehörigen eine Sprechstunde "Angehörige für Angehörige" an.
MP07	Beratung/ Betreuung durch Sozialarbeiter	In allen medizinischen Fachbereichen des Klinikums München-Ost sind Sozialpädagoginnen und Sozialpädagogen beschäftigt, die über fundierte Kenntnisse zum Sozialgesetzbuch (z. B. SGB V, SGB IX, SGB XI) verfügen und den Patienten, Angehörigen und Betreuern Hilfestellungen bei unterschiedlichen Fragestellungen anbieten.
MP14	Diät- und Ernährungsberatung	Bei Ernährungsfragen stehen in der Allgemeinpsychiatrie den Patienten Diätassistentinnen und -assistenten persönlich beratend zur Seite.
MP15	Entlassungsmanagement	Das Entlassungsmanagement beinhaltet die frühzeitige Planung der Entlassung unter Einbeziehung aller an der Therapie beteiligten Berufsgruppen, der Angehörigen, komplementärer Einrichtungen (z. B. Wohngemeinschaften; SPD) und dem weiterbehandelnden Arzt.
MP16	Ergotherapie	Die Ziele und das Behandlungsspektrum der Ergotherapie umfassen u. a. gestalterische Arbeit, kognitives Training sowie die Förderung der Aktivitäten des täglichen Lebens und sozialer Kompetenzen. Die Ergotherapie orientiert sich hierbei an den Bedürfnissen und Ressourcen (Fähigkeiten) der Patienten.
MP17	Fallmanagement/ Case Management/ Primary Nursing/ Bezugspflege	Eine zielgerichtete und individuelle Pflege und Begleitung bedarf der Planung, Gestaltung, Organisation und Koordination. Für jeden unserer Patienten ist daher eine Pflegefachkraft als Bezugspflegeperson verantwortlich. Durch Bezugspflegegespräche überprüft die Pflegefachkraft kontinuierlich die Ziele und Maßnahmen für eine ganzheitliche Pflege.

Nr.	Medizinisch-pflegerisches Leistungsangebot:	Kommentar / Erläuterung:
MP23	Kunsttherapie	Die Kunsttherapie ist ein therapeutisches Verfahren, in dem die schöpferische Aktivität mit dem Schwerpunkt der bildnerischen Gestaltung in den Dienst eines therapeutisch begleitenden Heilungs-, Linderungs- oder vorsorgenden Entwicklungsprozesses gestellt ist. Sie wird in Gruppentherapie und Einzeltherapie durchgeführt.
MP27	Musiktherapie	Mit der Musiktherapie werden Ziele wie die Förderung der Kreativität, Stärkung des Selbstwertgefühls und Förderung der Konzentrationsfähigkeit verfolgt. Als Therapiemethoden kommen die aktive (z. B. freie oder thematisch gebundene Improvisation mit Instrumenten und/oder Stimme) und rezeptive (z. B. Anhören von Tonträgern unter thematischen Gesichtspunkten) Musiktherapie zum Einsatz.
MP34	Psychologisches/ psychotherapeutisches Leistungsangebot/ Psychosozialdienst	Psychotherapie ist ein integratives Gesamtkonzept zur Behandlung von seelischen Störungen mit individuell ausgewählten, erprobten Methoden – speziell auf der Beziehungsebene zwischen Therapeut und Patient. Unterschiedlich gewichtet kommen hier verhaltenstherapeutische, tiefenpsychologische, systemische, körperorientierte und kreative Therapieansätze zur Anwendung. Unter aktiver Mitwirkung des Patienten werden im Einzel-, Gruppen- und familientherapeutischen Setting neben den an die Störung und die Persönlichkeit des Patienten gekoppelten Problemfeldern auch Aspekte des Zusammenlebens mit der Familie oder anderen wichtigen Bezugspersonen bearbeitet.
MP39	Spezielle Angebote zur Anleitung und Beratung von Patienten und Angehörigen	Patienten sowie deren Angehörige werden in der Allgemeinpsychiatrie über ambulante-komplementäre Hilfsangebote, Gruppen etc. durch das Pflegepersonal persönlich beraten und informiert. Darüber hinaus steht umfangreiches Informationsmaterial zur Verfügung.
MP40	Spezielle Entspannungstherapie	Als spezielle Entspannungstherapie wird die Progressive Muskelrelaxation nach Jacobson mit der Zielsetzung, Ängsten und Unruhezuständen entgegenzuwirken, angeboten.
MP52	Zusammenarbeit mit/ Kontakt zu Selbsthilfegruppen	Die Mitarbeiter der Allgemeinpsychiatrie pflegen Kontakte zu Selbsthilfegruppen und Fachgesellschaften, wie z. B. Münchner Psychiatrie-Erfahrene e.V. (MüPE).
MP00	Sport- und Bewegungstherapie	Die Sport- und Bewegungstherapie arbeitet mit den Medien Sport, Bewegung und Körper. Neben allgemeinen Zielsetzungen (z. B. allgemeine und primäre Aktivierung, Bewegung als Medium der Psychotherapie, Erhaltung und Verbesserung der somatischen Basis sowie sinnerfüllte Freizeitgestaltung) beeinflussen sehr individuell differenzierte Ziele die Inhalte der Therapiestunden.
MP00	Psychoedukation	Im Klinikum München-Ost werden individuelle Patientenschulungen zum jeweiligen Krankheitsbild durchgeführt. Gegebenenfalls werden die Angehörigen mit einbezogen. Ziel ist es, die Krankheit besser zu verstehen und besser mit ihr umgehen zu können.

### **B-[5].4 Nicht-medizinische Serviceangebote der Organisationseinheit / Fachabteilung**

Nr.	Serviceangebot:	Kommentar / Erläuterung:
SA01	Aufenthaltsräume	Jede Station verfügt über einen separaten, rauchfreien Aufenthaltsraum. Hier können die Patienten in einer ruhigen Umgebung lesen, sich unterhalten und zurückziehen.
SA04	Fernsehraum	Jede Station hat einen hellen, rauchfreien Fernsehraum. Patienten können nach ihrer Therapie hier entspannen und gemeinsam fernsehen. Auf Station sind zahlreiche TV-Sender empfangbar.
SA06	Rollstuhlgerechte Nasszellen	Der medizinische Fachbereich hält eine begrenzte Anzahl an Patientenzimmern mit rollstuhlgerechten Nasszellen vor. Die Nasszellen sind standardmäßig modern ausgestattet.
SA08	Teeküche für Patienten	Ein Teil der Stationen verfügt über eine Teeküche für Patienten. Die Teeküchen sind zweckmäßig ausgestattet und bieten für Patienten die Möglichkeit der Zubereitung von kleinen Mahlzeiten.
SA10	Zwei-Bett-Zimmer	Die hellen Zwei-Bett-Zimmer sind standardmäßig modern eingerichtet.
SA11	Zwei-Bett-Zimmer mit eigener Nasszelle	Die hellen Zwei-Bett-Zimmer sind standardmäßig modern eingerichtet. Die Zwei-Bett-Zimmer sind teilweise mit einer modernen und funktionalen Nasszelle ausgestattet.
SA00	Drei-Bett-Zimmer	Der Fachbereich Allgemeine Psychiatrie III West verfügt über eine begrenzte Anzahl an standardmäßig modern eingerichteten Drei-Bett-Zimmern.

### **B-[5].5 Fallzahlen der Organisationseinheit / Fachabteilung**

Vollstationäre Fallzahl: **1009**

Teilstationäre Fallzahl: **134**

\*Eventuelle Unterschiede zwischen Gesamtfallzahl des Krankenhauses und der Summe der Fallzahlen der Organisationseinheiten/ Fachabteilungen können im Anwendungsbereich der Bundespflegesatzverordnung auf internen Verlegungen innerhalb der Psychiatrie/ Psychosomatik beruhen.

### **B-[5].6 Hauptdiagnosen nach ICD**

Top 10 Diagnosen

Rang	ICD-10 Ziffer:	Absolute Fallzahl:	Umgangssprachliche Bezeichnung:
1	F20	377	Schizophrenie
2	F25	125	Psychische Störung, die mit Realitätsverlust, Wahn, Depression bzw. krankhafter Hochstimmung einhergeht - Schizoaffektive Störung
3	F43	95	Reaktionen auf schwere belastende Ereignisse bzw. besondere Veränderungen im Leben
4	F60	83	Schwere, beeinträchtigende Störung der Persönlichkeit und des Verhaltens
5	F33	60	Wiederholt auftretende Phasen der Niedergeschlagenheit
6	F32	31	Phase der Niedergeschlagenheit - Depressive Episode
7	F23	28	Akute, kurze und vorübergehende psychische Störung mit Realitätsverlust
8	F10	24	Psychische bzw. Verhaltensstörung durch Alkohol



Rang	ICD-10 Ziffer:	Absolute Fallzahl:	Umgangssprachliche Bezeichnung:
9	F31	18	Psychische Störung mit Phasen der Niedergeschlagenheit und übermäßiger Hochstimmung - manisch-depressive Krankheit
10	F61	16	Kombinierte und sonstige Störung der Persönlichkeit und des Verhaltens

### **B-[5].7 Prozeduren nach OPS**

trifft nicht zu / entfällt

### **B-[5].8 Ambulante Behandlungsmöglichkeiten**

Bezeichnung der Ambulanz:	Angebotene Leistung:	Art der Ambulanz:
Institutsambulanz des Fachbereiches AP III West	Das Leistungsangebot der Institutsambulanz umfasst die medizinisch-psychiatrische, psychosoziale und psychologische Diagnostik und Therapie. Mit dem Patienten, den beteiligten Therapeuten und Einrichtungen wird ein individuell abgestimmter Behandlungsplan erstellt. Darüber hinaus bietet die Institutsambulanz aufsuchende Hilfe im häuslichen und sozialen Umfeld sowie Familiengespräche oder Gespräche mit weiteren wichtigen Bezugspersonen an.	Psychiatrische Institutsambulanz nach § 118 SGB V

### **B-[5].9 Ambulante Operationen nach § 115b SGB V**

trifft nicht zu / entfällt

### **B-[5].10 Zulassung zum Durchgangs-Arztverfahren der Berufsgenossenschaft**

trifft nicht zu / entfällt

### **B-[5].11 Apparative Ausstattung**

Nr.	Vorhandene Geräte:	Kommentar / Erläuterung:
AA01	Angiographiegerät	Angiographie nennt man die Darstellung von Blutgefäßen mittels diagnostischer Bildgebungsverfahren. Die Untersuchung wird in Kooperation mit dem Krankenhaus Neuperlach durchgeführt. [24h verfügbar]
AA02	Audiometrie-Labor	Im Audiometrie-Labor werden Erkrankungen der Hörorgane diagnostiziert.
AA08	Computertomograph (CT)	Das Isar-Amper-Klinikum, Klinikum München-Ost verfügt über einen Computertomographen (CT), der zu diagnostischen Zwecken eingesetzt wird. Die Computertomographie ist ein spezielles Röntgenverfahren, das Querschnittsbilder verschiedener Körperregionen liefert. [24h verfügbar]
AA12	Endoskop	Mittels eines Endoskops wird das Innere von lebenden Organismen durch Bildgebung untersucht oder gar manipuliert. Im Isar-Amper-Klinikum, Klinikum München-Ost werden im Rahmen der Diagnostik u.a. Gastroskopien (Magenspiegelungen) durchgeführt.

Nr.	Vorhandene Geräte:	Kommentar / Erläuterung:
AA22	Magnetresonanztomograph (MRT)	Magnetresonanztomographie (MR, MRT) ist ein bildgebendes Verfahren zur Darstellung von Strukturen im Inneren des Körpers. Mit einer MRT kann man Schnittbilder des menschlichen Körpers erzeugen, die einen Vergleich und eine Orientierung an anatomischen Schnitten derselben Region zulassen und oft eine hervorragende Beurteilung der Organe und vieler Organveränderungen erlauben. Das Verfahren wird in Kooperation mit dem Krankenhaus Neuperlach durchgeführt. [24h verfügbar]
AA27	Röntgengerät/ Durchleuchtungsgerät (z.B. C-Bogen)	Das Röntgen wird zur Feststellung von Anomalien im Körper, die im Zusammenhang mit Symptomen, Zeichen und eventuell anderen Untersuchungen eine Diagnose ermöglichen (Röntgendiagnostik) eingesetzt. Das Klinikum München-Ost verfügt über die erforderliche apparative Ausstattung. [24h verfügbar]
AA29	Sonographiegerät/ Dopplersonographiegerät	Die Sonographie, auch umgangssprachlich Ultraschall genannt, ist die Anwendung von Ultraschall als bildgebendes Verfahren zur Untersuchung von organischem Gewebe in der Medizin. Die Untersuchung wird in Kooperation mit dem Krankenhaus Neuperlach durchgeführt. [24h verfügbar]
AA31	Spirometrie/ Lungenfunktionsprüfung	Die Spirometrie ist ein im Klinikum München-Ost angewandtes Verfahren zur Lungen-Funktionsprüfung, bei dem die Lungen- und Atemvolumina gemessen und graphisch im Spirogramm dargestellt werden.

## B-[5].12 Personelle Ausstattung

B-12.1 Ärzte:

Ärzte insgesamt (außer Belegärzte): **13,9**

Davon Fachärzte: **8,3**

Belegärzte (nach § 121 SGB V): **0**

Fachexpertise der Abteilung

Nr.	Bezeichnung:	Kommentar / Erläuterungen:
AQ42	Neurologie	Die Neurologie ist auf die Erkennung und Behandlung von Fehlfunktionen oder Funktionsausfällen des Gehirns, des Rückenmarks, der Sinnesorgane, der Nerven und der Muskulatur spezialisiert. Auch psychisch bedingte Lähmungen, Gefühlsstörungen und Schmerzen gehören zu seinem Fachgebiet.
AQ51	Psychiatrie und Psychotherapie	Die Psychiatrie ist ein Teilgebiet der Medizin, das sich mit der Erkennung und Behandlung seelischer Erkrankungen und Störungen des Menschen befasst. Die praktische Psychiatrie ist in mehrere Fachgebiete aufgeteilt: Die Akutpsychiatrie (Behandlung erwachsener Patienten), die Gerontopsychiatrie (Behandlung älterer Menschen) und die Kinder- und Jugendpsychiatrie. Zu dem gibt es Spezialisierungen für die Therapie von Suchtkranken, für die Rehabilitation und für die forensische Psychiatrie.

Nr.	Bezeichnung:	Kommentar / Erläuterungen:
ZF36	Psychotherapie	Psychotherapie ist ein Sammelbegriff für verschiedene Formen der Behandlung von seelischen Störungen. Eine Psychotherapie basiert auf dem Gespräch zwischen Patient und Therapeut. Zu den häufig angewandten Psychotherapiearten gehören u.a. die tiefenpsychologisch fundierte Psychotherapie, die Verhaltenstherapie und die Familientherapie. Die therapeutische Behandlung kann sowohl mit Einzelpersonen als auch in einer Gruppe stattfinden.

B-12.2 Pflegepersonal:

Pflegekräfte insgesamt: **69,7**

Kommentar / Erläuterung:

Im Klinikum München-Ost ist die Bereichspflegedienstleitung durch regelmäßige Bereitschaftsdienste in die Patientenversorgung eingebunden und wurde aus diesem Grund in die Anzahl der Pflegekräfte mit eingerechnet.

Davon examinierte Gesundheits- und Krankenpfleger bzw. Gesundheits- und Kinderkrankenpfleger (3 Jahre, ohne und mit Fachweiterbildung): **69,7**

Davon examinierte Gesundheits- und Krankenpfleger bzw. Gesundheits- und Kinderkrankenpfleger (3 Jahre, mit entsprechender Fachweiterbildung): **20,4**

B-12.3 Spezielles therapeutisches Personal:

Nr.	Spezielles therapeutisches Personal:	Kommentar:
SP01	Altenpfleger	Altenpfleger verfügen über eine fundierte Ausbildung. Sie pflegen und betreuen alte Menschen in deren Wohnung oder stationär in Alten und Pflegeheimen oder Krankenhäuser.
SP04	Diätassistenten	Diätassistenten übertragen ärztliche Anweisungen in die Praxis. Sie stellen einwandfreie Diätkost her und beraten diätbedürftige Patienten.
SP05	Ergotherapeuten	Ergotherapeuten unterstützen und fördern Menschen jeden Alters, die in ihrer alltäglichen Handlungsfähigkeit eingeschränkt sind. Ziel der Ergotherapie ist es, die motorischen, kognitiven, psychischen und sozialen Fähigkeiten der Patienten zu erhalten oder wieder zu erlangen.
SP13	Kunsttherapeuten	Kunsttherapie ermöglicht es Menschen, sich kreativ auszudrücken und im Schaffensprozess Veränderung und Heilung zu vollziehen. Ziel ist es, diese Heilungsprozesse zu unterstützen und die Kreativität zu fördern. Durch die Arbeit am Bild/Skulptur kommt der Mensch in Kontakt mit sich. Er kann so wertvolle Erkenntnisse gewinnen und im Kreativen vorerleben, wie und was Veränderung bewirken kann. Wichtig ist auch die Arbeit auf der Beziehungsebene, sowohl im Einzelkontakt als auch in der Gruppe.
SP16	Musiktherapeuten	Musiktherapeuten setzen das Medium Musik als therapeutisches Mittel bei der Behandlung von verschiedenen Erkrankungen oder Behinderungen sowie zur Erhaltung und Förderung der Gesundheit ein.
SP23	Psychologen	Psychologen beschäftigen sich mit dem Selbsterleben des Menschen und dem damit in Zusammenhang stehenden Tun und Reagieren.

Nr.	Spezielles therapeutisches Personal:	Kommentar:
SP24	Psychotherapeuten	Physiotherapeuten analysieren und interpretieren sensomotorische Funktions- und Entwicklungsstörungen, um sie mit speziellen manuellen und anderen physiotherapeutischen Techniken zu beeinflussen. Primärer Ansatzpunkt ist das Bewegungssystem und das Bewegungsverhalten, wobei das Ziel Schmerzfreiheit und ökonomisches Bewegungsverhalten im Alltag ist oder im Falle von irreversiblen (nicht umkehrbar) Funktionsstörungen Kompensationsmöglichkeiten zu schaffen.
SP26	Sozialpädagogen	Sozialpädagogen befassen sich mit der Prävention, Bewältigung und Lösung sozialer Probleme. Sie beraten und betreuen einzelne Personen, Familien oder bestimmte Personengruppen in Problemsituationen, helfen ihnen, konkrete Probleme zu lösen und leiten sie dabei an, Strategien für ein selbstbestimmtes Leben zu entwickeln.

## B-[6] Fachabteilung Allgemeine Psychiatrie IV Spezial

### B-[6].1 Name der Organisationseinheit / Fachabteilung

Allgemeine Psychiatrie IV Spezial  
 Art der Abteilung:  
 bettenführende Hauptabteilung  
 Fachabteilungsschlüssel:  
 2900  
 Weitere Fachabteilungsschlüssel:

Nr.	Fachabteilung:
2960	Allgemeine Psychiatrie/Tagesklinik (für teilstationäre Pflegesätze)

Hausanschrift:  
 Vockestraße 72  
 85540 Haar bei München  
 Postanschrift:  
 Postfach 1111  
 85529 Haar bei München  
 Telefon:  
 089 / 4562 - 3203  
 Fax:  
 089 / 4562 - 3199  
 E-Mail:  
 Margot.Albus@IAK-KMO.de

### B-[6].2 Versorgungsschwerpunkte der Organisationseinheit / Fachabteilung

Nr.	Versorgungsschwerpunkte im Bereich Allgemeine Psychiatrie IV Spezial:	Kommentar / Erläuterung:
VP01	Diagnostik und Therapie von psychischen und Verhaltensstörungen durch psychotrope Substanzen	Im Fachbereich Allgemeine Psychiatrie IV Spezial werden psychische Störungen diagnostiziert und behandelt, die durch Stoffe/Substanzen hervorgerufen wurden, die das Nervensystem beeinflussen, wie Alkohol, Beruhigungsmittel oder Drogen. Zur Diagnostik werden je nach Krankheitsbild bewährte Verfahren (z. B. psychiatrische Anamnese, Labordiagnostik, apparative Diagnostik, psychopathologische Befundung) eingesetzt. Zur Therapie wird ein individueller Therapieplan erstellt, der sowohl medikamentöse als auch die unter B3 beschriebenen therapeutischen Leistungen beinhalten kann. Diagnostik und Therapie basieren auf hauseigenen Leitlinien, die anhand internationaler Standards erarbeitet wurden.

Nr.	Versorgungsschwerpunkte im Bereich Allgemeine Psychiatrie IV Spezial:	Kommentar / Erläuterung:
VP02	Diagnostik und Therapie von Schizophrenie, schizotypen und wahnhaften Störungen	Im Fachbereich Allgemeine Psychiatrie IV Spezial werden Erkrankungen mit psychotischen Störungen wie Schizophrenie und wahnhafte Störung diagnostiziert und behandelt, die charakterisiert sind durch vom normalen Erleben stark abweichende Veränderungen der Gedanken, der Wahrnehmung und des Verhaltens. Hierzu gehören auch organisch bedingte Psychosen, z.B. bei Epilepsie oder Multipler Sklerose sowie Störungen mit gemischter affektiver und psychotischer Symptomatik, die sog. Schizoaffektive Störung. Zur Diagnostik werden je nach Krankheitsbild bewährte Verfahren (z. B. psychiatrische Anamnese, Labordiagnostik, apparative Diagnostik, psychopathologische Befundung) eingesetzt. Zur Therapie wird ein individueller Therapieplan erstellt, der sowohl medikamentöse als auch die unter B3 beschriebenen therapeutischen Leistungen beinhalten kann. Diagnostik und Therapie basieren auf hauseigenen Leitlinien, die anhand internationaler Standards erarbeitet wurden.
VP03	Diagnostik und Therapie von affektiven Störungen	Im Fachbereich Allgemeine Psychiatrie IV Spezial werden affektive Störungen diagnostiziert und behandelt. Das sind Veränderungen der Stimmung und des Antriebs, die das normale Erleben „nach unten“ oder „nach oben“ deutlich übersteigen, entweder nur in Form von Depressionen oder wechselnd Depressionen und Manien, die sog. Bipolare Störung. Zur Diagnostik werden je nach Krankheitsbild bewährte Verfahren (z. B. psychiatrische Anamnese, Labordiagnostik, apparative Diagnostik, psychopathologische Befundung) eingesetzt. Zur Therapie wird ein individueller Therapieplan erstellt, der sowohl medikamentöse als auch die unter B3 beschriebenen therapeutischen Leistungen beinhalten kann. Diagnostik und Therapie basieren auf hauseigenen Leitlinien, die anhand internationaler Standards erarbeitet wurden.
VP04	Diagnostik und Therapie von neurotischen, Belastungs- und somatoformen Störungen	Im Fachbereich Allgemeine Psychiatrie IV Spezial werden Neurotische, Belastungs- und Soma-toforme Störungen diagnostiziert und behandelt. Zu diesen Störungen gehören u.a. Post-traumatische und Anpassungsstörungen, Dissoziative Störungen, Zwangs- und Angststörungen, Körperempfindungsstörungen, Hypochondrie und Schmerzstörungen. Zur Diagnostik werden je nach Krankheitsbild bewährte Verfahren (z. B. psychiatrische Anamnese, Labordiagnostik, apparative Diagnostik, psychopathologische Befundung) eingesetzt. Zur Therapie wird ein individueller Therapieplan erstellt, der sowohl medikamentöse als auch die unter B3 beschriebenen therapeutischen Leistungen beinhalten kann. Diagnostik und Therapie basieren auf hauseigenen Leitlinien, die anhand internationaler Standards erarbeitet wurden.
VP05	Diagnostik und Therapie von Verhaltensauffälligkeiten mit körperlichen Störungen und Faktoren	Im Fachbereich Allgemeine Psychiatrie IV Spezial werden Essstörungen wie Magersucht und Bulimie, nicht organisch bedingte Schlafstörungen wie nicht erholsamer Schlaf, Pavor Nocturnus und Alpträume sowie nicht organisch bedingte sexuelle Funktionsstörungen diagnostiziert und behandelt. Zur Diagnostik werden je nach Krankheitsbild bewährte Verfahren (z. B. psychiatrische Anamnese, Labordiagnostik, apparative Diagnostik, psychopathologische Befundung) eingesetzt. Zur Therapie wird ein individueller Therapieplan erstellt, der sowohl medikamentöse als auch die unter B3 beschriebenen therapeutischen Leistungen beinhalten kann. Diagnostik und Therapie basieren auf hauseigenen Leitlinien, die anhand internationaler Standards erarbeitet wurden.

Nr.	Versorgungsschwerpunkte im Bereich Allgemeine Psychiatrie IV Spezial:	Kommentar / Erläuterung:
VP06	Diagnostik und Therapie von Persönlichkeits- und Verhaltensstörungen	Im Fachbereich Allgemeine Psychiatrie IV Spezial werden Persönlichkeits- und Verhaltensstörungen diagnostiziert und behandelt, die Ausdruck des charakteristischen individuellen Lebensstils sowie des besonderen Verhältnisses zur eigenen Person und anderen Menschen sind. Hierzu gehören z.B. die Persönlichkeitsstörungen vom Borderline-Typ, Störungen der Impulskontrolle wie Spielsucht und Kleptomanie, absichtliche Selbstverletzung und Störungen der Geschlechtsidentität oder Sexualpräferenz. Zur Diagnostik werden je nach Krankheitsbild bewährte Verfahren (z. B. psychiatrische Anamnese, Labordiagnostik, apparative Diagnostik, psychopathologische Befundung) eingesetzt. Zur Therapie wird ein individueller Therapieplan erstellt, der sowohl medikamentöse als auch die unter B3 beschriebenen therapeutischen Leistungen beinhalten kann. Diagnostik und Therapie basieren auf hauseigenen Leitlinien, die anhand internationaler Standards erarbeitet wurden.
VP07	Diagnostik und Therapie von Intelligenzstörungen	Im Fachbereich Allgemeine Psychiatrie IV Spezial werden Erkrankungen, die mit einer verzögerten oder unvollständigen Entwicklung der geistigen Fähigkeiten einhergehen, diagnostiziert und behandelt. Je nach Grad der Intelligenzminderung unterschiedlich stark betroffen sind Kognition, Sprache, motorische und soziale Fähigkeiten. Zur Diagnostik werden je nach Krankheitsbild bewährte Verfahren (z. B. psychiatrische Anamnese, Labordiagnostik, apparative Diagnostik, psychopathologische Befundung) eingesetzt. Zur Therapie wird ein individueller Therapieplan erstellt, der sowohl medikamentöse als auch die unter B3 beschriebenen therapeutischen Leistungen beinhalten kann. Diagnostik und Therapie basieren auf hauseigenen Leitlinien, die anhand internationaler Standards erarbeitet wurden.
VP08	Diagnostik und Therapie von Entwicklungsstörungen	Im Fachbereich Allgemeine Psychiatrie IV Spezial werden Störungen diagnostiziert und behandelt, die ausnahmslos im Kleinkindalter oder in der Kindheit beginnen und bis ins Erwachsenenalter fortauern mit Entwicklungseinschränkung oder -verzögerung von Funktionen, die eng mit der biologischen Reifung des Zentralnervensystems verknüpft sind. Hierzu gehören Autismus und Asperger-Syndrom. Zur Diagnostik werden je nach Krankheitsbild bewährte Verfahren (z. B. psychiatrische Anamnese, Labordiagnostik, apparative Diagnostik, psychopathologische Befundung) eingesetzt. Zur Therapie wird ein individueller Therapieplan erstellt, der sowohl medikamentöse als auch die unter B3 beschriebenen therapeutischen Leistungen beinhalten kann. Diagnostik und Therapie basieren auf hauseigenen Leitlinien, die anhand internationaler Standards erarbeitet wurden.
VP09	Diagnostik und Therapie von Verhaltens- und emotionalen Störungen mit Beginn in der Kindheit und Jugend	Im Fachbereich Allgemeine Psychiatrie IV Spezial werden Störungen des Verhaltens und der Emotionen mit Beginn in Kindheit und Jugend diagnostiziert und behandelt, die bis ins Erwachsenenalter überdauern. Hierzu gehört vor allem die Hyperkinetische Störungen, die Aktivitäts- und Aufmerksamkeitsstörungen sowie das Tourette-Syndrom. Zur Diagnostik werden je nach Krankheitsbild bewährte Verfahren (z. B. psychiatrische Anamnese, Labordiagnostik, apparative Diagnostik, psychopathologische Befundung) eingesetzt. Zur Therapie wird ein individueller Therapieplan erstellt, der sowohl medikamentöse als auch die unter B3 beschriebenen therapeutischen Leistungen beinhalten kann. Diagnostik und Therapie basieren auf hauseigenen Leitlinien, die anhand internationaler Standards erarbeitet wurden.

Nr.	Versorgungsschwerpunkte im Bereich Allgemeine Psychiatrie IV Spezial:	Kommentar / Erläuterung:
VP10	Diagnostik und Therapie von gerontopsychiatrischen Störungen	Im Fachbereich Allgemeine Psychiatrie IV Spezial werden psychische Störungen im höheren Lebensalter diagnostiziert und behandelt wie Depressionen im Alter, Psychotische Störungen im Alter, organisch verursachte Verwirrtheit (Delir) sowie alle Formen von Demenz. Zur Diagnostik werden je nach Krankheitsbild bewährte Verfahren (z. B. psychiatrische Anamnese, Labordiagnostik, apparative Diagnostik, psychopathologische Befundung) eingesetzt. Zur Therapie wird ein individueller Therapieplan erstellt, der sowohl medikamentöse als auch die unter B3 beschriebenen therapeutischen Leistungen beinhalten kann. Diagnostik und Therapie basieren auf hauseigenen Leitlinien, die anhand internationaler Standards erarbeitet wurden.

### **B-[6].3 Medizinisch-pflegerische Leistungsangebote der Organisationseinheit / Fachabteilung**

Nr.	Medizinisch-pflegerisches Leistungsangebot:	Kommentar / Erläuterung:
MP02	Akupunktur	Im Fachbereich Allgemeine Psychiatrie IV Spezial ist die "Akupunktur im NADA-Protokoll" (National Acupuncture Detoxification Association) fester Bestandteil der Behandlung und wird von speziell ausgebildeten Mitarbeitern durchgeführt. Hierbei kommt die Ohrakupunktur zur Anwendung und ist für die Patienten meist unmittelbar spürbar. Der allgemein stabilisierende Effekt wirkt sich günstig auf die Behandlung aus.
MP03	Angehörigenbetreuung/ -beratung/ -seminare	Den Angehörigen stehen die Mitarbeiter der verschiedenen Berufsgruppen persönlich und telefonisch als Ansprechpartner zur Verfügung. Darüber hinaus hat das Klinikum München-Ost gemeinsam mit der Aktionsgemeinschaft der Angehörigen psychisch Kranker, ihrer Freunde und Förderer (ApK e. V.) gemeinsame Leitlinien festgelegt, um den Umgang, Status und die Informationsweitergabe von und an Angehörige verbindlich und transparent zu regeln. Außerdem bietet die Aktionsgemeinschaft der Angehörigen eine Sprechstunde "Angehörige für Angehörige" an.
MP07	Beratung/ Betreuung durch Sozialarbeiter	In allen medizinischen Fachbereichen des Klinikums München-Ost sind Sozialpädagoginnen und Sozialpädagogen beschäftigt, die über fundierte Kenntnisse zum Sozialgesetzbuch (z. B. SGB V, SGB IX, SGB XI) verfügen und den Patienten, Angehörigen und Betreuern Hilfestellungen bei unterschiedlichen Fragestellungen anbieten.
MP14	Diät- und Ernährungsberatung	Bei Ernährungsfragen stehen in der Allgemeinpsychiatrie den Patienten Diätassistentinnen und -assistenten persönlich beratend zur Seite.
MP15	Entlassungsmanagement	Das Entlassungsmanagement beinhaltet die frühzeitige Planung der Entlassung unter Einbeziehung aller an der Therapie beteiligten Berufsgruppen, der Angehörigen, komplementärer Einrichtungen (z. B. Wohngemeinschaften; SPDi) und dem weiterbehandelnden Arzt.
MP16	Ergotherapie	Die Ziele und das Behandlungsspektrum der Ergotherapie umfassen u. a. gestalterische Arbeit, kognitives Training sowie die Förderung der Aktivitäten des täglichen Lebens und sozialer Kompetenzen. Die Ergotherapie orientiert sich hierbei an den Bedürfnissen und Ressourcen (Fähigkeiten) der Patienten.



Nr.	Medizinisch-pflegerisches Leistungsangebot:	Kommentar / Erläuterung:
MP17	Fallmanagement/ Case Management/ Primary Nursing/ Bezugspflege	Eine zielgerichtete und individuelle Pflege und Begleitung bedarf der Planung, Gestaltung, Organisation und Koordination. Für jeden unserer Patienten ist daher eine Pflegefachkraft als Bezugspflegeperson verantwortlich. Durch Bezugspflegegespräche überprüft die Pflegefachkraft kontinuierlich die Ziele und Maßnahmen für eine ganzheitliche Pflege.
MP23	Kunsttherapie	Die Kunsttherapie ist ein therapeutisches Verfahren, in dem die schöpferische Aktivität mit dem Schwerpunkt der bildnerischen Gestaltung in den Dienst eines therapeutisch begleitenden Heilungs-, Linderungs- oder vorsorgenden Entwicklungsprozesses gestellt ist. Sie wird in Gruppentherapie und Einzeltherapie durchgeführt.
MP27	Musiktherapie	Mit der Musiktherapie werden Ziele wie die Förderung der Kreativität, Stärkung des Selbstwertgefühls und Förderung der Konzentrationsfähigkeit verfolgt. Als Therapiemethoden kommen die aktive (z. B. freie oder thematisch gebundene Improvisation mit Instrumenten und/oder Stimme) und rezeptive (z. B. Anhören von Tonträgern unter thematischen Gesichtspunkten) Musiktherapie zum Einsatz.
MP30	Pädagogisches Leistungsangebot	Zur Förderung der Handlungsfähigkeit und einer größtmöglichen Selbständigkeit von Patienten wird in den medizinischen Fachbereichen des Klinikums München-Ost u. a. das pädagogisch-therapeutische Haushaltstraining in die Therapieplanung eingebunden.
MP39	Spezielle Angebote zur Anleitung und Beratung von Patienten und Angehörigen	Patienten sowie deren Angehörige werden insbesondere über ambulant-komplementäre Hilfsangebote, Gruppen etc. durch das Pflegepersonal persönlich beraten und informiert. Darüber hinaus steht umfangreiches Informationsmaterial zur Verfügung.
MP40	Spezielle Entspannungstherapie	Als spezielle Entspannungstherapie wird die Progressive Muskelrelaxation nach Jacobson mit der Zielsetzung, Ängsten und Unruhezuständen entgegenzuwirken, angeboten.
MP42	Spezielles pflegerisches Leistungsangebot	Spezielle Leistungsangebote des Pflegepersonals sind u.a.: Kompetenzgruppe (Aufbaugruppe zur Motivation), Achtsamkeitsgruppe (Wahrnehmung der Umwelt mit allen Sinnen im Rahmen der Verhaltenstherapie), Skills (Erlernen von Fähigkeiten zum Umgang mit Gefühlen und Stress), 5-Sinne-Gruppe (Training der 5 Sinne), Snozzeln (Streichel-Entspannung im Klangbett mit Farbspielen und Musik).
MP44	Stimm- und Sprachtherapie/ Logopädie	Gemeinsam mit den Logopädinnen und in Zusammenarbeit mit den Abteilungen Neurologie und Radiologie des Klinikums werden Schluck-, Sprech- und Sprachstörungen unserer Patienten diagnostiziert und behandelt.
MP51	Wundmanagement	Um eine optimale Wundversorgung gewährleisten zu können, stehen den medizinischen Fachbereichen Wundtherapeuten zur Verfügung, die bei Bedarf zu Rate gezogen werden können. Die Wundversorgung septischer und aseptischer Wunden ist in einer Pflegeleitlinie beschrieben. Die Pflegeleitlinie entspricht dem derzeitigen aktuellen Kenntnisstand.
MP52	Zusammenarbeit mit/ Kontakt zu Selbsthilfegruppen	Die Mitarbeiter der Allgemeinpsychiatrie pflegen Kontakte zu Selbsthilfegruppen und Fachgesellschaften, wie z. B. Münchner Psychiatrie-Erfahrene e.V. (MüPE).
MP00	Sport- und Bewegungstherapie	Die Sport- und Bewegungstherapie arbeitet mit den Medien Sport, Bewegung und Körper. Neben allgemeinen Zielsetzungen (z. B. allgemeine und primäre Aktivierung, Bewegung als Medium der Psychotherapie, Erhaltung und Verbesserung der somatischen Basis sowie sinnerfüllte Freizeitgestaltung) beeinflussen sehr individuell differenzierte Ziele die Inhalte der Therapiestunden.

Nr.	Medizinisch-pflegerisches Leistungsangebot:	Kommentar / Erläuterung:
MP00	Psychoedukation	Im Klinikum München-Ost werden individuelle Patientenschulungen zum jeweiligen Krankheitsbild durchgeführt. Gegebenenfalls werden die Angehörigen mit einbezogen. Ziel ist es, die Krankheit besser zu verstehen und besser mit ihr umgehen zu können.

### ***B-[6].4 Nicht-medizinische Serviceangebote der Organisationseinheit / Fachabteilung***

Nr.	Serviceangebot:	Kommentar / Erläuterung:
SA01	Aufenthaltsräume	Jede Station verfügt über einen separaten, rauchfreien Aufenthaltsraum. Hier können die Patienten in einer ruhigen Umgebung lesen, sich unterhalten und zurückziehen.
SA02	Ein-Bett-Zimmer	Im Fachbereich Allgemeine Psychiatrie IV Spezial wird eine begrenzte Anzahl an standardmäßig modern eingerichteten Ein-Bett-Zimmern vorgehalten.
SA03	Ein-Bett-Zimmer mit eigener Nasszelle	Der Fachbereich verfügt über eine begrenzte Anzahl an standardmäßig modern eingerichteten Ein-Bett-Zimmern. Die Nasszellen sind modern und funktional ausgestattet.
SA04	Fernsehraum	Jede Station hat einen hellen, rauchfreien Fernsehraum. Patienten können nach ihrer Therapie hier entspannen und gemeinsam fernsehen. Auf Station sind zahlreiche TV-Sender empfangbar.
SA06	Rollstuhlgerechte Nasszellen	Im Fachbereich wird eine begrenzte Anzahl an Patientenzimmern mit rollstuhlgerechten Nasszellen vorgehalten. Die Nasszellen sind standardmäßig modern ausgestattet.
SA08	Teeküche für Patienten	Ein Teil der Stationen verfügt über eine Teeküche für Patienten. Die Teeküchen sind zweckmäßig ausgestattet und bieten für Patienten die Möglichkeit der Zubereitung von kleinen Mahlzeiten.
SA10	Zwei-Bett-Zimmer	Die hellen Zwei-Bett-Zimmer sind standardmäßig modern eingerichtet.
SA11	Zwei-Bett-Zimmer mit eigener Nasszelle	Die hellen Zwei-Bett-Zimmer sind standardmäßig modern eingerichtet. Die Zwei-Bett-Zimmer sind teilweise mit einer modernen und funktionalen Nasszelle ausgestattet.
SA12	Balkon/ Terrasse	Alle Stationen des Fachbereiches Allgemeine Psychiatrie IV Spezial verfügen über einen Balkon oder eine Terrasse.

### ***B-[6].5 Fallzahlen der Organisationseinheit / Fachabteilung***

Vollstationäre Fallzahl: **905**

Teilstationäre Fallzahl: **3** (Therapie erfolgt im Atriumhaus, München)

\*Eventuelle Unterschiede zwischen Gesamtfallzahl des Krankenhauses und der Summe der Fallzahlen der Organisationseinheiten/ Fachabteilungen können im Anwendungsbereich der Bundespflegesatzverordnung auf internen Verlegungen innerhalb der Psychiatrie/ Psychosomatik beruhen.

## **B-[6].6 Hauptdiagnosen nach ICD**

Top 10 Diagnosen

Rang	ICD-10 Ziffer:	Absolute Fallzahl:	Umgangssprachliche Bezeichnung:
1	F20	213	Schizophrenie
2	F60	185	Schwere, beeinträchtigende Störung der Persönlichkeit und des Verhaltens
3	F25	121	Psychische Störung, die mit Realitätsverlust, Wahn, Depression bzw. krankhafter Hochstimmung einhergeht - Schizoaffektive Störung
4	F43	76	Reaktionen auf schwere belastende Ereignisse bzw. besondere Veränderungen im Leben
5	F33	65	Wiederholt auftretende Phasen der Niedergeschlagenheit
6	F10	58	Psychische bzw. Verhaltensstörung durch Alkohol
7	F31	22	Psychische Störung mit Phasen der Niedergeschlagenheit und übermäßiger Hochstimmung - manisch-depressive Krankheit
8	F32	20	Phase der Niedergeschlagenheit - Depressive Episode
9	F72	10	Schwere Intelligenzminderung
10	F23	9	Akute, kurze und vorübergehende psychische Störung mit Realitätsverlust

## **B-[6].7 Prozeduren nach OPS**

trifft nicht zu / entfällt

## **B-[6].8 Ambulante Behandlungsmöglichkeiten**

Bezeichnung der Ambulanz:	Angebotene Leistung:	Art der Ambulanz:
Institutsambulanz des Fachbereiches AP IV Spezialstationen	Das Leistungsangebot der Institutsambulanz umfasst die medizinisch-psychiatrische, psychosoziale und psychologische Diagnostik und Therapie. Mit dem Patienten, den beteiligten Therapeuten und Einrichtungen wird ein individuell abgestimmter Behandlungsplan erstellt. Darüber hinaus bietet die Institutsambulanz aufsuchende Hilfe im häuslichen und sozialen Umfeld sowie Familiengespräche oder Gespräche mit weiteren wichtigen Bezugspersonen an.	Psychiatrische Institutsambulanz nach § 118 SGB V

## **B-[6].9 Ambulante Operationen nach § 115b SGB V**

trifft nicht zu / entfällt

## **B-[6].10 Zulassung zum Durchgangs-Arztverfahren der Berufsgenossenschaft**

trifft nicht zu / entfällt

## B-[6].11 Apparative Ausstattung

Nr.	Vorhandene Geräte:	Kommentar / Erläuterung:
AA01	Angiographiegerät	Angiographie nennt man die Darstellung von Blutgefäßen mittels diagnostischer Bildgebungsverfahren. Die Untersuchung wird in Kooperation mit dem Krankenhaus Neuperlach durchgeführt. [24h verfügbar]
AA02	Audiometrie-Labor	Im Audiometrie-Labor werden Erkrankungen der Hörorgane diagnostiziert.
AA08	Computertomograph (CT)	Das Isar-Amper-Klinikum, Klinikum München-Ost verfügt über einen Computertomographen (CT), der zu diagnostischen Zwecken eingesetzt wird. Die Computertomographie ist ein spezielles Röntgenverfahren, das Querschnittsbilder verschiedener Körperregionen liefert. [24h verfügbar]
AA12	Endoskop	Mittels eines Endoskops wird das Innere von lebenden Organismen durch Bildgebung untersucht oder gar manipuliert. Im Isar-Amper-Klinikum, Klinikum München-Ost werden im Rahmen der Diagnostik u.a. Gastroskopien (Magenspiegelungen) durchgeführt.
AA22	Magnetresonanztomograph (MRT)	Magnetresonanztomographie (MR, MRT) ist ein bildgebendes Verfahren zur Darstellung von Strukturen im Inneren des Körpers. Mit einer MRT kann man Schnittbilder des menschlichen Körpers erzeugen, die einen Vergleich und eine Orientierung an anatomischen Schnitten derselben Region zulassen und oft eine hervorragende Beurteilung der Organe und vieler Organveränderungen erlauben. Das Verfahren wird in Kooperation mit dem Krankenhaus Neuperlach durchgeführt. [24h verfügbar]
AA27	Röntengerät/ Durchleuchtungsgerät (z.B. C-Bogen)	Das Röntgen wird zur Feststellung von Anomalien im Körper, die im Zusammenhang mit Symptomen, Zeichen und eventuell anderen Untersuchungen eine Diagnose ermöglichen (Röntgendiagnostik) eingesetzt. Das Klinikum München-Ost verfügt über die erforderliche apparative Ausstattung. [24h verfügbar]
AA29	Sonographiegerät/ Dopplersonographiegerät	Die Sonographie, auch umgangssprachlich Ultraschall genannt, ist die Anwendung von Ultraschall als bildgebendes Verfahren zur Untersuchung von organischem Gewebe in der Medizin. Die Untersuchung wird in Kooperation mit dem Krankenhaus Neuperlach durchgeführt. [24h verfügbar]
AA31	Spirometrie/ Lungenfunktionsprüfung	Die Spirometrie ist ein im Klinikum München-Ost angewandtes Verfahren zur Lungen-Funktionsprüfung, bei dem die Lungen- und Atemvolumina gemessen und graphisch im Spirogramm dargestellt werden.

## B-[6].12 Personelle Ausstattung

B-12.1 Ärzte:

Ärzte insgesamt (außer Belegärzte): **16,3**

Davon Fachärzte: **7**

Belegärzte (nach § 121 SGB V): **0**

Fachexpertise der Abteilung

Nr.	Bezeichnung:	Kommentar / Erläuterungen:
AQ42	Neurologie	Die Neurologie ist auf die Erkennung und Behandlung von Fehlfunktionen oder Funktionsausfällen des Gehirns, des Rückenmarks, der Sinnesorgane, der Nerven und der Muskulatur spezialisiert. Auch psychisch bedingte Lähmungen, Gefühlsstörungen und Schmerzen gehören zu seinem Fachgebiet.
AQ51	Psychiatrie und Psychotherapie	Die Psychiatrie ist ein Teilgebiet der Medizin, das sich mit der Erkennung und Behandlung seelischer Erkrankungen und Störungen des Menschen befasst. Die praktische Psychiatrie ist in mehrere Fachgebiete aufgeteilt: Die Akutpsychiatrie (Behandlung erwachsener Patienten), die Gerontopsychiatrie (Behandlung älterer Menschen) und die Kinder- und Jugendpsychiatrie. Zudem gibt es Spezialisierungen für die Therapie von Suchtkranken, für die Rehabilitation und für die forensische Psychiatrie.
AQ53	Psychosomatische Medizin und Psychotherapie	Die Psychosomatische Medizin befasst sich mit der Wechselwirkung zwischen seelischen, körperlichen und sozialen Vorgängen. Je nach Krankheitsbild werden die Symptome psychotherapeutisch und ggf. medikamentös behandelt.

B-12.2 Pflegepersonal:

Pflegekräfte insgesamt: **61,2**

Kommentar / Erläuterung:

Im Klinikum München-Ost ist die Bereichspflegedienstleitung durch regelmäßige Bereitschaftsdienste in die Patientenversorgung eingebunden und wurde aus diesem Grund in die Anzahl der Pflegekräfte mit eingerechnet.

Davon examinierte Gesundheits- und Krankenpfleger bzw. Gesundheits- und Kinderkrankenpfleger (3 Jahre, ohne und mit Fachweiterbildung): **57,2**

Davon examinierte Gesundheits- und Krankenpfleger bzw. Gesundheits- und Kinderkrankenpfleger (3 Jahre, mit entsprechender Fachweiterbildung): **8,2**

B-12.3 Spezielles therapeutisches Personal:

Nr.	Spezielles therapeutisches Personal:	Kommentar:
SP04	Diätassistenten	Diätassistenten übertragen ärztliche Anweisungen in die Praxis. Sie stellen einwandfreie Diätkost her und beraten diätbedürftige Patienten.
SP05	Ergotherapeuten	Ergotherapeuten unterstützen und fördern Menschen jeden Alters, die in ihrer alltäglichen Handlungsfähigkeit eingeschränkt sind. Ziel der Ergotherapie ist es, die motorischen, kognitiven, psychischen und sozialen Fähigkeiten der Patienten zu erhalten oder wieder zu erlangen.
SP08	Heilerziehungspfleger	Heilerziehungspfleger sind sozialpädagogisch und pflegerisch ausgebildete Mitarbeiter der Behindertenhilfe. Sie pflegen, betreuen, erziehen und fördern Menschen mit Behinderung (körperliche und geistige Einschränkung).

Nr.	Spezielles therapeutisches Personal:	Kommentar:
SP09	Heilpädagogen	Diplom-Heilpädagogen erziehen, fördern und unterstützen Menschen jeden Alters, die unter erschwerten Bedingungen und mit Beeinträchtigungen leben - z.B. Menschen mit Verhaltensauffälligkeiten, psychischen Erkrankungen, geistiger Behinderung, Körperbehinderung, Sinnesbehinderung oder Mehrfachbehinderung. Durch den Einsatz entsprechender pädagogisch-therapeutischer Maßnahmen fördern sie vorhandene Fähigkeiten und beugen der Behinderung so weit wie möglich vor.
SP10	Hippotherapeuten	Hippotherapeuten führen passive und aktive physiotherapeutische Übungen mit und auf speziell ausgebildeten Pferden durch. Die Schwingungen des Pferderückens helfen, Verkrampfungen zu lösen sowie bestimmte Muskelpartien zu kräftigen. Durch das Reiten und den Umgang mit den Pferden wird meist auch das Selbstvertrauen der behinderten oder kranken Menschen aufgebaut und gestärkt.
SP13	Kunsttherapeuten	Kunsttherapie ermöglicht es Menschen, sich kreativ auszudrücken und im Schaffensprozess Veränderung und Heilung zu vollziehen. Ziel ist es, diese Heilungsprozesse zu unterstützen und die Kreativität zu fördern. Durch die Arbeit am Bild/Skulptur kommt der Mensch in Kontakt mit sich. Er kann so wertvolle Erkenntnisse gewinnen und im Kreativen vorerleben, wie und was Veränderung bewirken kann. Wichtig ist auch die Arbeit auf der Beziehungsebene, sowohl im Einzelkontakt als auch in der Gruppe.
SP16	Musiktherapeuten	Musiktherapeuten setzen das Medium Musik als therapeutisches Mittel bei der Behandlung von verschiedenen Erkrankungen oder Behinderungen sowie zur Erhaltung und Förderung der Gesundheit ein.
SP23	Psychologen	Psychologen beschäftigen sich mit dem Selbsterleben des Menschen und dem damit in Zusammenhang stehenden Tun und Reagieren.
SP24	Psychotherapeuten	Psychotherapeuten diagnostizieren, heilen oder lindern psychische und psychosomatische Störungen mit Krankheitswert bei Menschen mittels wissenschaftlich anerkannter psychotherapeutischer Verfahren. Zu den häufig angewandten Psychotherapiearten gehören u.a. die tiefenpsychologisch fundierte Psychotherapie, die Verhaltenstherapie und die Familientherapie. Die therapeutische Behandlung kann sowohl mit Einzelpersonen als auch in einer Gruppe stattfinden.
SP25	Sozialarbeiter	Fachkräfte für Sozialarbeit übernehmen unterstützende, fördernde, beratende und helfende Aufgaben.
SP00	Tanztherapeuten	Tanztherapeuten setzen das Medium Tanz und Bewegung als therapeutisches Mittel bei der Behandlung von verschiedenen Erkrankungen oder Behinderungen bzw. zur Erhaltung und Entwicklung der Gesundheit ein.

## B-[7] Fachabteilung Atriumhaus

### B-[7].1 Name der Organisationseinheit / Fachabteilung

Atriumhaus  
 Art der Abteilung:  
 bettenführende Hauptabteilung  
 Fachabteilungsschlüssel:  
 2900  
 Weitere Fachabteilungsschlüssel:

Nr.	Fachabteilung:
2960	Allgemeine Psychiatrie/Tagesklinik (für teilstationäre Pflegesätze)
2961	Allgemeine Psychiatrie/Nachtklinik (für teilstationäre Pflegesätze)

Hausanschrift:  
 Bavariastraße 11  
 80336 München  
 Telefon:  
 089 / 7678 - 0  
 Fax:  
 089 / 7678 - 9129  
 E-Mail:  
 schleuning@atriumhaus-muenchen.de

### B-[7].2 Versorgungsschwerpunkte der Organisationseinheit / Fachabteilung

Nr.	Versorgungsschwerpunkte im Bereich Atriumhaus:	Kommentar / Erläuterung:
VP02	Diagnostik und Therapie von Schizophrenie, schizotypen und wahnhaften Störungen	Im Atriumhaus werden Erkrankungen mit psychotischen Störungen wie Schizophrenie und wahnhafte Störung diagnostiziert und behandelt, die charakterisiert sind durch vom normalen Erleben stark abweichende Veränderungen der Gedanken, der Wahrnehmung und des Verhaltens. Hierzu gehören auch organisch bedingte Psychosen, z.B. bei Epilepsie oder Multipler Sklerose sowie Störungen mit gemischter affektiver und psychotischer Symptomatik, die sog. Schizoaffektive Störung. Zur Diagnostik werden je nach Krankheitsbild bewährte Verfahren (z. B. psychiatrische Anamnese, Labordiagnostik, apparative Diagnostik, psychopathologische Befundung) eingesetzt. Zur Therapie wird ein individueller Therapieplan erstellt, der sowohl medikamentöse als auch die unter B3 beschriebenen therapeutischen Leistungen beinhalten kann. Diagnostik und Therapie basieren auf hauseigenen Leitlinien, die anhand internationaler Standards erarbeitet wurden.

Nr.	Versorgungsschwerpunkte im Bereich Atriumhaus:	Kommentar / Erläuterung:
VP03	Diagnostik und Therapie von affektiven Störungen	Im Atriumhaus werden affektive Störungen diagnostiziert und behandelt. Das sind Veränderungen der Stimmung und des Antriebs, die das normale Erleben „nach unten“ oder „nach oben“ deutlich übersteigen, entweder nur in Form von Depressionen oder wechselnd Depressionen und Manien, die sog. Bipolare Störung. Zur Diagnostik werden je nach Krankheitsbild bewährte Verfahren (z. B. psychiatrische Anamnese, Labordiagnostik, apparative Diagnostik, psychopathologische Befundung) eingesetzt. Zur Therapie wird ein individueller Therapieplan erstellt, der sowohl medikamentöse als auch die unter B3 beschriebenen therapeutischen Leistungen beinhalten kann. Diagnostik und Therapie basieren auf hauseigenen Leitlinien, die anhand internationaler Standards erarbeitet wurden.
VP04	Diagnostik und Therapie von neurotischen, Belastungs- und somatoformen Störungen	Im Atriumhaus werden Neurotische, Belastungs- und Somatoforme Störungen diagnostiziert und behandelt. Zu diesen Störungen gehören u.a. Posttraumatische und Anpassungsstörungen, Dissoziative Störungen, Zwangs- und Angststörungen, Körperempfindungsstörungen, Hypochondrie und Schmerzstörungen. Zur Diagnostik werden je nach Krankheitsbild bewährte Verfahren (z. B. psychiatrische Anamnese, Labordiagnostik, apparative Diagnostik, psychopathologische Befundung) eingesetzt. Zur Therapie wird ein individueller Therapieplan erstellt, der sowohl medikamentöse als auch die unter B3 beschriebenen therapeutischen Leistungen beinhalten kann. Diagnostik und Therapie basieren auf hauseigenen Leitlinien, die anhand internationaler Standards erarbeitet wurden.
VP05	Diagnostik und Therapie von Verhaltensauffälligkeiten mit körperlichen Störungen und Faktoren	Im Atriumhaus werden Essstörungen wie Magersucht und Bulimie, nicht organisch bedingte Schlafstörungen wie nicht erholsamer Schlaf, Pavor Nocturnus und Alpträume sowie nicht organisch bedingte sexuelle Funktionsstörungen diagnostiziert und behandelt. Zur Diagnostik werden je nach Krankheitsbild bewährte Verfahren (z. B. psychiatrische Anamnese, Labordiagnostik, apparative Diagnostik, psychopathologische Befundung) eingesetzt. Zur Therapie wird ein individueller Therapieplan erstellt, der sowohl medikamentöse als auch die unter B3 beschriebenen therapeutischen Leistungen beinhalten kann. Diagnostik und Therapie basieren auf hauseigenen Leitlinien, die anhand internationaler Standards erarbeitet wurden.
VP06	Diagnostik und Therapie von Persönlichkeits- und Verhaltensstörungen	Im Atriumhaus werden Persönlichkeits- und Verhaltensstörungen diagnostiziert und behandelt, die Ausdruck des charakteristischen individuellen Lebensstils sowie des besonderen Verhältnisses zur eigenen Person und anderen Menschen sind. Hierzu gehören z.B. die Persönlichkeitsstörungen vom Borderline-Typ, Störungen der Impulskontrolle wie Spielsucht und Kleptomanie, absichtliche Selbstverletzung und Störungen der Geschlechtsidentität oder Sexualpräferenz. Zur Diagnostik werden je nach Krankheitsbild bewährte Verfahren (z. B. psychiatrische Anamnese, Labordiagnostik, apparative Diagnostik, psychopathologische Befundung) eingesetzt. Zur Therapie wird ein individueller Therapieplan erstellt, der sowohl medikamentöse als auch die unter B3 beschriebenen therapeutischen Leistungen beinhalten kann. Diagnostik und Therapie basieren auf hauseigenen Leitlinien, die anhand internationaler Standards erarbeitet wurden.



Nr.	Versorgungsschwerpunkte im Bereich Atriumhaus:	Kommentar / Erläuterung:
VP07	Diagnostik und Therapie von Intelligenzstörungen	Im Atriumhaus werden Erkrankungen, die mit einer verzögerten oder unvollständigen Entwicklung der geistigen Fähigkeiten einhergehen, diagnostiziert und behandelt. Je nach Grad der Intelligenzminderung unterschiedlich stark betroffen sind Kognition, Sprache, motorische und soziale Fähigkeiten. Zur Diagnostik werden je nach Krankheitsbild bewährte Verfahren (z. B. psychiatrische Anamnese, Labordiagnostik, apparative Diagnostik, psychopathologische Befundung) eingesetzt. Zur Therapie wird ein individueller Therapieplan erstellt, der sowohl medikamentöse als auch die unter B3 beschriebenen therapeutischen Leistungen beinhalten kann. Diagnostik und Therapie basieren auf hauseigenen Leitlinien, die anhand internationaler Standards erarbeitet wurden.
VP08	Diagnostik und Therapie von Entwicklungsstörungen	Im Atriumhaus werden Störungen diagnostiziert und behandelt, die ausnahmslos im Kleinkindalter oder in der Kindheit beginnen und bis ins Erwachsenenalter fortauern mit Entwicklungseinschränkung oder -verzögerung von Funktionen, die eng mit der biologischen Reifung des Zentralnervensystems verknüpft sind. Hierzu gehören Autismus und Asperger-Syndrom. Zur Diagnostik werden je nach Krankheitsbild bewährte Verfahren (z. B. psychiatrische Anamnese, Labordiagnostik, apparative Diagnostik, psychopathologische Befundung) eingesetzt. Zur Therapie wird ein individueller Therapieplan erstellt, der sowohl medikamentöse als auch die unter B3 beschriebenen therapeutischen Leistungen beinhalten kann. Diagnostik und Therapie basieren auf hauseigenen Leitlinien, die anhand internationaler Standards erarbeitet wurden.
VP09	Diagnostik und Therapie von Verhaltens- und emotionalen Störungen mit Beginn in der Kindheit und Jugend	Im Atriumhaus werden Störungen des Verhaltens und der Emotionen mit Beginn in Kindheit und Jugend diagnostiziert und behandelt, die bis ins Erwachsenenalter überdauern. Hierzu gehört vor allem die Hyperkinetische Störungen, die Aktivitäts- und Aufmerksamkeitsstörungen sowie das Tourette-Syndrom. Zur Diagnostik werden je nach Krankheitsbild bewährte Verfahren (z. B. psychiatrische Anamnese, Labordiagnostik, apparative Diagnostik, psychopathologische Befundung) eingesetzt. Zur Therapie wird ein individueller Therapieplan erstellt, der sowohl medikamentöse als auch die unter B3 beschriebenen therapeutischen Leistungen beinhalten kann. Diagnostik und Therapie basieren auf hauseigenen Leitlinien, die anhand internationaler Standards erarbeitet wurden.

### ***B-[7].3 Medizinisch-pflegerische Leistungsangebote der Organisationseinheit / Fachabteilung***

Nr.	Medizinisch-pflegerisches Leistungsangebot:	Kommentar / Erläuterung:
MP03	Angehörigenbetreuung/ -beratung/ -seminare	Den Angehörigen stehen die Mitarbeiter der verschiedenen Berufsgruppen persönlich und telefonisch als Ansprechpartner zur Verfügung. Darüber hinaus hat das Klinikum München-Ost gemeinsam mit der Aktionsgemeinschaft der Angehörigen psychisch Kranker, ihrer Freunde und Förderer (ApK e. V.) gemeinsame Leitlinien festgelegt, um den Umgang, Status und die Informationsweitergabe von und an Angehörige verbindlich und transparent zu regeln. Außerdem bietet die Aktionsgemeinschaft der Angehörigen eine Sprechstunde "Angehörige für Angehörige" an.

Nr.	Medizinisch-pflegerisches Leistungsangebot:	Kommentar / Erläuterung:
MP07	Beratung/ Betreuung durch Sozialarbeiter	In allen medizinischen Fachbereichen des Klinikums München-Ost sind Sozialpädagoginnen und Sozialpädagogen beschäftigt, die über fundierte Kenntnisse zum Sozialgesetzbuch (z. B. SGB V, SGB IX, SGB XI) verfügen und den Patienten, Angehörigen und Betreuern Hilfestellungen bei unterschiedlichen Fragestellungen anbieten.
MP11	Bewegungstherapie	Die Erhaltung und Wiederherstellung der Beweglichkeit stellt eine große Bedeutung dieser Therapieform dar. Mittels unterschiedlicher Therapieformen (z. B. gymnastische Übungen, Schulung von Koordination und Ausdauer, Rückenschule) werden in der Bewegungstherapie Ziele wie z. B. die Förderung der Koordination und Ausdauer und die Motivation zur Bewegung und Überwindung der Passivität verfolgt.
MP15	Entlassungsmanagement	Das Entlassungsmanagement beinhaltet die frühzeitige Planung der Entlassung unter Einbeziehung aller an der Therapie beteiligten Berufsgruppen, der Angehörigen, komplementärer Einrichtungen (z. B. Wohngemeinschaften; SPD) und dem weiterbehandelnden Arzt.
MP16	Ergotherapie	Die Ziele und das Behandlungsspektrum der Ergotherapie umfassen u. a. gestalterische Arbeit, kognitives Training sowie die Förderung der Aktivitäten des täglichen Lebens und sozialer Kompetenzen. Die Ergotherapie orientiert sich hierbei an den Bedürfnissen und Ressourcen (Fähigkeiten) der Patienten.
MP17	Fallmanagement/ Case Management/ Primary Nursing/ Bezugspflege	Eine zielgerichtete und individuelle Pflege und Begleitung bedarf der Planung, Gestaltung, Organisation und Koordination. Für jeden unserer Patienten ist daher eine Pflegefachkraft als Bezugspflegerperson verantwortlich. Durch Bezugspflegegespräche überprüft die Pflegefachkraft kontinuierlich die Ziele und Maßnahmen für eine ganzheitliche Pflege.
MP23	Kunsttherapie	Die Kunsttherapie ist ein therapeutisches Verfahren, in dem die schöpferische Aktivität mit dem Schwerpunkt der bildnerischen Gestaltung in den Dienst eines therapeutisch begleitenden Heilungs-, Linderungs- oder vorsorgenden Entwicklungsprozesses gestellt ist. Sie wird in Gruppentherapie und Einzeltherapie durchgeführt.
MP34	Psychologisches/ psychotherapeutisches Leistungsangebot/ Psychosozialdienst	Psychotherapie ist ein integratives Gesamtkonzept zur Behandlung von seelischen Störungen mit individuell ausgewählten, erprobten Methoden – speziell auf der Beziehungsebene zwischen Therapeut und Patient. Unterschiedlich gewichtet kommen hier verhaltenstherapeutische, tiefenpsychologische, systemische, körperorientierte und kreative Therapieansätze zur Anwendung. Unter aktiver Mitwirkung des Patienten werden im einzel-, gruppen- und familientherapeutischen Setting neben den an die Störung und die Persönlichkeit des Patienten gekoppelten Problemfeldern auch Aspekte des Zusammenlebens mit der Familie oder anderen wichtigen Bezugspersonen bearbeitet.
MP39	Spezielle Angebote zur Anleitung und Beratung von Patienten und Angehörigen	Patienten sowie deren Angehörige werden insbesondere über ambulant-komplementäre Hilfsangebote, Gruppen etc. durch das Pflegepersonal persönlich beraten und informiert. Darüber hinaus steht umfangreiches Informationsmaterial zur Verfügung.
MP40	Spezielle Entspannungstherapie	Als spezielle Entspannungstherapie wird die Progressive Muskelrelaxation nach Jacobson mit der Zielsetzung, Ängsten und Unruhezuständen entgegenzuwirken, angeboten.

Nr.	Medizinisch-pflegerisches Leistungsangebot:	Kommentar / Erläuterung:
MP42	Spezielles pflegerisches Leistungsangebot	Spezielle Leistungsangebote des Pflegepersonals sind u.a. milieutherapeutische Maßnahmen sowie Gruppenangebote zum Erwerb verschiedener Kompetenzen (z. B. im Bereich Hauswirtschaft).
MP52	Zusammenarbeit mit/ Kontakt zu Selbsthilfegruppen	Die Mitarbeiter des Atriumhauses pflegen Kontakte zu Selbsthilfegruppen und Fachgesellschaften, wie z. B. Münchner Psychiatrie-Erfahrene e.V. (MüPE).
MP00	Psychoedukation	Im Klinikum München-Ost werden individuelle Patientenschulungen zum jeweiligen Krankheitsbild durchgeführt. Gegebenenfalls werden die Angehörigen mit einbezogen. Ziel ist es, die Krankheit besser zu verstehen und besser mit ihr umgehen zu können.

### **B-[7].4 Nicht-medizinische Serviceangebote der Organisationseinheit / Fachabteilung**

Nr.	Serviceangebot:	Kommentar / Erläuterung:
SA01	Aufenthaltsräume	Jede Station verfügt über einen separaten, rauchfreien Aufenthaltsraum. Hier können die Patienten in einer ruhigen Umgebung lesen, sich unterhalten und zurückziehen.
SA04	Fernsehraum	Jede Station hat einen hellen, rauchfreien Fernsehraum. Patienten können nach ihrer Therapie hier entspannen und gemeinsam fernsehen. Auf Station sind zahlreiche TV-Sender empfangbar.
SA08	Teeküche für Patienten	Ein Teil der Stationen verfügt über eine Teeküche für Patienten. Die Teeküchen sind zweckmäßig ausgestattet und bieten für Patienten die Möglichkeit der Zubereitung von kleinen Mahlzeiten.
SA10	Zwei-Bett-Zimmer	Die hellen Zwei-Bett-Zimmer sind standardmäßig modern eingerichtet.
SA11	Zwei-Bett-Zimmer mit eigener Nasszelle	Die hellen Zwei-Bett-Zimmer sind standardmäßig modern eingerichtet. Die Zwei-Bett-Zimmer sind teilweise mit einer modernen und funktionalen Nasszelle ausgestattet.
SA18	Telefon	Den Patienten steht im Atriumhaus ein Münzapparat zur Verfügung.
SA00	Mehrbettzimmer	Die Mehrbettzimmer sind standardmäßig modern eingerichtet.

### **B-[7].5 Fallzahlen der Organisationseinheit / Fachabteilung**

Vollstationäre Fallzahl: **552**

Teilstationäre Fallzahl: **326**

\*Eventuelle Unterschiede zwischen Gesamtfallzahl des Krankenhauses und der Summe der Fallzahlen der Organisationseinheiten/ Fachabteilungen können im Anwendungsbereich der Bundespflegesatzverordnung auf internen Verlegungen innerhalb der Psychiatrie/ Psychosomatik beruhen.

### **B-[7].6 Hauptdiagnosen nach ICD**

Top 10 Diagnosen

Rang	ICD-10 Ziffer:	Absolute Fallzahl:	Umgangssprachliche Bezeichnung:
1	F43	106	Reaktionen auf schwere belastende Ereignisse bzw. besondere Veränderungen im Leben
2	F20	105	Schizophrenie

Rang	ICD-10 Ziffer:	Absolute Fallzahl:	Umgangssprachliche Bezeichnung:
3	F33	87	Wiederholt auftretende Phasen der Niedergeschlagenheit
4	F60	59	Schwere, beeinträchtigende Störung der Persönlichkeit und des Verhaltens
5	F25	57	Psychische Störung, die mit Realitätsverlust, Wahn, Depression bzw. krankhafter Hochstimmung einhergeht - Schizoaffektive Störung
6	F32	31	Phase der Niedergeschlagenheit - Depressive Episode
7	F41	8	Sonstige Angststörung
8	F42	7	Zwangsstörung

### **B-[7].7 Prozeduren nach OPS**

trifft nicht zu / entfällt

### **B-[7].8 Ambulante Behandlungsmöglichkeiten**

Bezeichnung der Ambulanz:	Angebotene Leistung:	Art der Ambulanz:
Institutsambulanz Atriumhaus	Das Leistungsangebot der Institutsambulanz umfasst die medizinisch-psychiatrische, psychosoziale und psychologische Diagnostik und Therapie. Mit dem Patienten, den beteiligten Therapeuten und Einrichtungen wird ein individuell abgestimmter Behandlungsplan erstellt. Darüber hinaus bietet die Institutsambulanz aufsuchende Hilfe im häuslichen und sozialen Umfeld sowie Familiengespräche oder Gespräche mit weiteren wichtigen Bezugspersonen an.	Psychiatrische Institutsambulanz nach § 118 SGB V

### **B-[7].9 Ambulante Operationen nach § 115b SGB V**

trifft nicht zu / entfällt

### **B-[7].10 Zulassung zum Durchgangs-Arztverfahren der Berufsgenossenschaft**

trifft nicht zu / entfällt

### **B-[7].11 Apparative Ausstattung**

Nr.	Vorhandene Geräte:	Kommentar / Erläuterung:
AA01	Angiographiegerät	Angiographie nennt man die Darstellung von Blutgefäßen mittels diagnostischer Bildgebungsverfahren. Die Untersuchung wird in Kooperation mit dem Krankenhaus Neuperlach durchgeführt. [24h verfügbar]
AA02	Audiometrie-Labor	Im Audiometrie-Labor werden Erkrankungen der Hörorgane diagnostiziert.

Nr.	Vorhandene Geräte:	Kommentar / Erläuterung:
AA08	Computertomograph (CT)	Das Isar-Amper-Klinikum, Klinikum München-Ost verfügt über einen Computertomographen (CT), der zu diagnostischen Zwecken eingesetzt wird. Die Computertomographie ist ein spezielles Röntgenverfahren, das Querschnittsbilder verschiedener Körperregionen liefert. [24h verfügbar]
AA12	Endoskop	Mittels eines Endoskops wird das Innere von lebenden Organismen durch Bildgebung untersucht oder gar manipuliert. Im Isar-Amper-Klinikum, Klinikum München-Ost werden im Rahmen der Diagnostik u.a. Gastroskopien (Magenspiegelungen) durchgeführt.
AA22	Magnetresonanztomograph (MRT)	Magnetresonanztomographie (MR, MRT) ist ein bildgebendes Verfahren zur Darstellung von Strukturen im Inneren des Körpers. Mit einer MRT kann man Schnittbilder des menschlichen Körpers erzeugen, die einen Vergleich und eine Orientierung an anatomischen Schnitten derselben Region zulassen und oft eine hervorragende Beurteilung der Organe und vieler Organveränderungen erlauben. Das Verfahren wird in Kooperation mit dem Krankenhaus Neuperlach durchgeführt. [24h verfügbar]
AA27	Röntgengerät/ Durchleuchtungsgerät (z.B. C-Bogen)	Das Röntgen wird zur Feststellung von Anomalien im Körper, die im Zusammenhang mit Symptomen, Zeichen und eventuell anderen Untersuchungen eine Diagnose ermöglichen (Röntgendiagnostik) eingesetzt. Das Klinikum München-Ost verfügt über die erforderliche apparative Ausstattung. [24h verfügbar]
AA29	Sonographiegerät/ Dopplersonographiegerät	Die Sonographie, auch umgangssprachlich Ultraschall genannt, ist die Anwendung von Ultraschall als bildgebendes Verfahren zur Untersuchung von organischem Gewebe in der Medizin. Die Untersuchung wird in Kooperation mit dem Krankenhaus Neuperlach durchgeführt. [24h verfügbar]
AA31	Spirometrie/ Lungenfunktionsprüfung	Die Spirometrie ist ein im Klinikum München-Ost angewandtes Verfahren zur Lungen-Funktionsprüfung, bei dem die Lungen- und Atemvolumina gemessen und graphisch im Spirogramm dargestellt werden.

## **B-[7].12 Personelle Ausstattung**

B-12.1 Ärzte:

Ärzte insgesamt (außer Belegärzte): **10,1**

Davon Fachärzte: **6,1**

Belegärzte (nach § 121 SGB V): **0**

Fachexpertise der Abteilung

Nr.	Bezeichnung:	Kommentar / Erläuterungen:
AQ42	Neurologie	Die Neurologie ist auf die Erkennung und Behandlung von Fehlfunktionen oder Funktionsausfällen des Gehirns, des Rückenmarks, der Sinnesorgane, der Nerven und der Muskulatur spezialisiert. Auch psychisch bedingte Lähmungen, Gefühlsstörungen und Schmerzen gehören zu seinem Fachgebiet.

Nr.	Bezeichnung:	Kommentar / Erläuterungen:
AQ51	Psychiatrie und Psychotherapie	Die Psychiatrie ist ein Teilgebiet der Medizin, das sich mit der Erkennung und Behandlung seelischer Erkrankungen und Störungen des Menschen befasst. Die praktische Psychiatrie ist in mehrere Fachgebiete aufgeteilt: Die Akutpsychiatrie (Behandlung erwachsener Patienten), die Gerontopsychiatrie (Behandlung älterer Menschen) und die Kinder- und Jugendpsychiatrie. Zu dem gibt es Spezialisierungen für die Therapie von Suchtkranken, für die Rehabilitation und für die forensische Psychiatrie.
ZF36	Psychotherapie	Psychotherapie ist ein Sammelbegriff für verschiedene Formen der Behandlung von seelischen Störungen. Eine Psychotherapie basiert auf dem Gespräch zwischen Patient und Therapeut. Zu den häufig angewandten Psychotherapiearten gehören u.a. die tiefenpsychologisch fundierte Psychotherapie, die Verhaltenstherapie und die Familientherapie. Die therapeutische Behandlung kann sowohl mit Einzelpersonen als auch in einer Gruppe stattfinden.

B-12.2 Pflegepersonal:

Pflegekräfte insgesamt: **12,7**

Davon examinierte Gesundheits- und Krankenpfleger bzw. Gesundheits- und Kinderkrankenpfleger (3 Jahre, ohne und mit Fachweiterbildung): **12,7**

Davon examinierte Gesundheits- und Krankenpfleger bzw. Gesundheits- und Kinderkrankenpfleger (3 Jahre, mit entsprechender Fachweiterbildung): **6,5**

B-12.3 Spezielles therapeutisches Personal:

Nr.	Spezielles therapeutisches Personal:	Kommentar:
SP05	Ergotherapeuten	Ergotherapeuten unterstützen und fördern Menschen jeden Alters, die in ihrer alltäglichen Handlungsfähigkeit eingeschränkt sind. Ziel der Ergotherapie ist es, die motorischen, kognitiven, psychischen und sozialen Fähigkeiten der Patienten zu erhalten oder wieder zu erlangen.
SP13	Kunsttherapeuten	Kunsttherapie ermöglicht es Menschen, sich kreativ auszudrücken und im Schaffensprozess Veränderung und Heilung zu vollziehen. Ziel ist es, diese Heilungsprozesse zu unterstützen und die Kreativität zu fördern. Durch die Arbeit am Bild/Skulptur kommt der Mensch in Kontakt mit sich. Er kann so wertvolle Erkenntnisse gewinnen und im Kreativen vorerleben, wie und was Veränderung bewirken kann. Wichtig ist auch die Arbeit auf der Beziehungsebene, sowohl im Einzelkontakt als auch in der Gruppe.
SP23	Psychologen	Psychologen beschäftigen sich mit Selbsterleben des Menschen und dem damit in Zusammenhang stehenden Tun und Reagieren.
SP24	Psychotherapeuten	Psychotherapeuten diagnostizieren, heilen oder lindern psychische und psychosomatische Störungen mit Krankheitswert bei Menschen mittels wissenschaftlich anerkannter psychotherapeutischer Verfahren. Zu den häufig angewandten Psychotherapiearten gehören u.a. die tiefenpsychologisch fundierte Psychotherapie, die Verhaltenstherapie und die Familientherapie. Die therapeutische Behandlung kann sowohl mit Einzelpersonen als auch in einer Gruppe stattfinden.

---

Nr.	Spezielles therapeutisches Personal:	Kommentar:
SP26	Sozialpädagogen	Sozialpädagogen befassen sich mit der Prävention, Bewältigung und Lösung sozialer Probleme. Sie beraten und betreuen einzelne Personen, Familien oder bestimmte Personengruppen in Problemsituationen, helfen ihnen, konkrete Probleme zu lösen und leiten sie dabei an, Strategien für ein selbstbestimmtes Leben zu entwickeln.

## B-[8] Fachabteilung Kompetenzzentrum Sucht

### B-[8].1 Name der Organisationseinheit / Fachabteilung

Kompetenzzentrum Sucht  
 Art der Abteilung:  
 bettenführende Hauptabteilung  
 Fachabteilungsschlüssel:  
 2950  
 Weitere Fachabteilungsschlüssel:

Nr.	Fachabteilung:
2953	Allgemeine Psychiatrie/Schwerpunkt Suchtbehandlung, Tagesklinik

Hausanschrift:  
 Vockestraße 72  
 85540 Haar bei München  
 Postanschrift:  
 Postfach 1111  
 85529 Haar bei München  
 Telefon:  
 089 / 4562 - 3709  
 Fax:  
 089 / 4562 - 3754  
 E-Mail:  
 Felix.Tretter@IAK-KMO.de

### B-[8].2 Versorgungsschwerpunkte der Organisationseinheit / Fachabteilung

Nr.	Versorgungsschwerpunkte im Bereich Kompetenzzentrum Sucht:	Kommentar / Erläuterung:
VP01	Diagnostik und Therapie von psychischen und Verhaltensstörungen durch psychotrope Substanzen	Im Kompetenzzentrum Sucht werden psychische Störungen diagnostiziert und behandelt, die durch Stoffe/Substanzen hervorgerufen wurden, die das Nervensystem beeinflussen, wie Alkohol, Beruhigungsmittel oder Drogen. Zur Diagnostik werden je nach Krankheitsbild bewährte Verfahren (z. B. psychiatrische Anamnese, Labordiagnostik, apparative Diagnostik, psychopathologische Befundung) eingesetzt. Zur Therapie wird ein individueller Therapieplan erstellt, der sowohl medikamentöse als auch die unter B3 beschriebenen therapeutischen Leistungen beinhalten kann. Diagnostik und Therapie basieren auf hauseigenen Leitlinien, die anhand internationaler Standards erarbeitet wurden.



Nr.	Versorgungsschwerpunkte im Bereich Kompetenzzentrum Sucht:	Kommentar / Erläuterung:
VP02	Diagnostik und Therapie von Schizophrenie, schizotypen und wahnhaften Störungen	Im Kompetenzzentrum Sucht werden Erkrankungen mit psychotischen Störungen wie Schizophrenie und wahnhafte Störung diagnostiziert und behandelt, die charakterisiert sind durch vom normalen Erleben stark abweichende Veränderungen der Gedanken, der Wahrnehmung und des Verhaltens. Hierzu gehören auch organisch bedingte Psychosen, z.B. bei Epilepsie oder Multipler Sklerose sowie Störungen mit gemischter affektiver und psychotischer Symptomatik, die sog. Schizoaffektive Störung. Zur Diagnostik werden je nach Krankheitsbild bewährte Verfahren (z. B. psychiatrische Anamnese, Labordiagnostik, apparative Diagnostik, psychopathologische Befundung) eingesetzt. Zur Therapie wird ein individueller Therapieplan erstellt, der sowohl medikamentöse als auch die unter B3 beschriebenen therapeutischen Leistungen beinhalten kann. Diagnostik und Therapie basieren auf hauseigenen Leitlinien, die anhand internationaler Standards erarbeitet wurden.
VP03	Diagnostik und Therapie von affektiven Störungen	Im Kompetenzzentrum Sucht werden affektive Störungen diagnostiziert und behandelt. Das sind Veränderungen der Stimmung und des Antriebs, die das normale Erleben „nach unten“ oder „nach oben“ deutlich übersteigen, entweder nur in Form von Depressionen oder wechselnd Depressionen und Manien, die sog. Bipolare Störung. Zur Diagnostik werden je nach Krankheitsbild bewährte Verfahren (z. B. psychiatrische Anamnese, Labordiagnostik, apparative Diagnostik, psychopathologische Befundung) eingesetzt. Zur Therapie wird ein individueller Therapieplan erstellt, der sowohl medikamentöse als auch die unter B3 beschriebenen therapeutischen Leistungen beinhalten kann. Diagnostik und Therapie basieren auf hauseigenen Leitlinien, die anhand internationaler Standards erarbeitet wurden.
VP04	Diagnostik und Therapie von neurotischen, Belastungs- und somatoformen Störungen	Im Kompetenzzentrum Sucht werden Neurotische, Belastungs- und Somatoforme Störungen diagnostiziert und behandelt. Zu diesen Störungen gehören u.a. Posttraumatische und Anpassungsstörungen, Dissoziative Störungen, Zwangs- und Angststörungen, Körperempfindungsstörungen, Hypochondrie und Schmerzstörungen. Zur Diagnostik werden je nach Krankheitsbild bewährte Verfahren (z. B. psychiatrische Anamnese, Labordiagnostik, apparative Diagnostik, psychopathologische Befundung) eingesetzt. Zur Therapie wird ein individueller Therapieplan erstellt, der sowohl medikamentöse als auch die unter B3 beschriebenen therapeutischen Leistungen beinhalten kann. Diagnostik und Therapie basieren auf hauseigenen Leitlinien, die anhand internationaler Standards erarbeitet wurden.
VP05	Diagnostik und Therapie von Verhaltensauffälligkeiten mit körperlichen Störungen und Faktoren	Im Kompetenzzentrum Sucht werden Essstörungen wie Magersucht und Bulimie, nicht organisch bedingte Schlafstörungen wie nicht erholsamer Schlaf, Pavor Nocturnus und Alpträume sowie nicht organisch bedingte sexuelle Funktionsstörungen diagnostiziert und behandelt. Zur Diagnostik werden je nach Krankheitsbild bewährte Verfahren (z. B. psychiatrische Anamnese, Labordiagnostik, apparative Diagnostik, psychopathologische Befundung) eingesetzt. Zur Therapie wird ein individueller Therapieplan erstellt, der sowohl medikamentöse als auch die unter B3 beschriebenen therapeutischen Leistungen beinhalten kann. Diagnostik und Therapie basieren auf hauseigenen Leitlinien, die anhand internationaler Standards erarbeitet wurden.

Nr.	Versorgungsschwerpunkte im Bereich Kompetenzzentrum Sucht:	Kommentar / Erläuterung:
VP06	Diagnostik und Therapie von Persönlichkeits- und Verhaltensstörungen	Im Kompetenzzentrum Sucht werden Persönlichkeits- und Verhaltensstörungen diagnostiziert und behandelt, die Ausdruck des charakteristischen individuellen Lebensstils sowie des besonderen Verhältnisses zur eigenen Person und anderen Menschen sind. Hierzu gehören z.B. die Persönlichkeitsstörungen vom Borderline-Typ, Störungen der Impulskontrolle wie Spielsucht und Kleptomanie, absichtliche Selbstverletzung und Störungen der Geschlechtsidentität oder Sexualpräferenz. Zur Diagnostik werden je nach Krankheitsbild bewährte Verfahren (z. B. psychiatrische Anamnese, Labordiagnostik, apparative Diagnostik, psychopathologische Befundung) eingesetzt. Zur Therapie wird ein individueller Therapieplan erstellt, der sowohl medikamentöse als auch die unter B3 beschriebenen therapeutischen Leistungen beinhalten kann. Diagnostik und Therapie basieren auf hauseigenen Leitlinien, die anhand internationaler Standards erarbeitet wurden.
VP09	Diagnostik und Therapie von Verhaltens- und emotionalen Störungen mit Beginn in der Kindheit und Jugend	Im Kompetenzzentrum Sucht werden Störungen des Verhaltens und der Emotionen mit Beginn in Kindheit und Jugend diagnostiziert und behandelt, die bis ins Erwachsenenalter überdauern. Hierzu gehört vor allem die Hyperkinetische Störungen, die Aktivitäts- und Aufmerksamkeitsstörungen sowie das Tourette-Syndrom. Zur Diagnostik werden je nach Krankheitsbild bewährte Verfahren (z. B. psychiatrische Anamnese, Labordiagnostik, apparative Diagnostik, psychopathologische Befundung) eingesetzt. Zur Therapie wird ein individueller Therapieplan erstellt, der sowohl medikamentöse als auch die unter B3 beschriebenen therapeutischen Leistungen beinhalten kann. Diagnostik und Therapie basieren auf hauseigenen Leitlinien, die anhand internationaler Standards erarbeitet wurden.

### ***B-[8].3 Medizinisch-pflegerische Leistungsangebote der Organisationseinheit / Fachabteilung***

Nr.	Medizinisch-pflegerisches Leistungsangebot:	Kommentar / Erläuterung:
MP02	Akupunktur	Im Kompetenzzentrum Sucht ist die "Akupunktur im NADA-Protokoll" (National Acupuncture Detoxification Association) fester Bestandteil der Behandlung und wird von speziell ausgebildeten Mitarbeitern durchgeführt. Hierbei kommt die Ohrakupunktur zur Anwendung und ist für die Patienten meist unmittelbar spürbar. Der allgemein stabilisierende Effekt wirkt sich günstig auf die Behandlung aus.
MP03	Angehörigenbetreuung/ -beratung/ -seminare	Den Angehörigen stehen die Mitarbeiter der verschiedenen Berufsgruppen persönlich und telefonisch als Ansprechpartner zur Verfügung. Darüber hinaus hat das Klinikum München-Ost gemeinsam mit der Aktionsgemeinschaft der Angehörigen psychisch Kranker, ihrer Freunde und Förderer (ApK e. V.) gemeinsame Leitlinien festgelegt, um den Umgang, Status und die Informationsweitergabe von und an Angehörige verbindlich und transparent zu regeln. Außerdem bietet die Aktionsgemeinschaft der Angehörigen eine Sprechstunde "Angehörige für Angehörige" an.

Nr.	Medizinisch-pflegerisches Leistungsangebot:	Kommentar / Erläuterung:
MP07	Beratung/ Betreuung durch Sozialarbeiter	In allen medizinischen Fachbereichen des Klinikums München-Ost sind Sozialpädagoginnen und Sozialpädagogen beschäftigt, die über fundierte Kenntnisse zum Sozialgesetzbuch (z. B. SGB V, SGB IX, SGB XI) verfügen und den Patienten, Angehörigen und Betreuern Hilfestellungen bei unterschiedlichen Fragestellungen anbieten.
MP11	Bewegungstherapie	Die Erhaltung und Wiederherstellung der Beweglichkeit stellt eine große Bedeutung dieser Therapieform dar. Mittels unterschiedlicher Therapieformen (z. B. gymnastische Übungen, Schulung von Koordination und Ausdauer, Rückenschule) werden in der Bewegungstherapie Ziele wie z. B. die Förderung der Koordination und Ausdauer und die Motivation zur Bewegung und Überwindung der Passivität verfolgt
MP14	Diät- und Ernährungsberatung	Bei Ernährungsfragen stehen im Kompetenzzentrum Sucht den Patienten Diätassistentinnen und -assistenten persönlich beratend zur Seite.
MP15	Entlassungsmanagement	Das Entlassungsmanagement beinhaltet die frühzeitige Planung der Entlassung unter Einbeziehung aller an der Therapie beteiligten Berufsgruppen, der Angehörigen, komplementärer Einrichtungen (z. B. Wohngemeinschaften; SPDi) und dem weiterbehandelnden Arzt.
MP16	Ergotherapie	Die Ziele und das Behandlungsspektrum der Ergotherapie umfassen u. a. gestalterische Arbeit, kognitives Training sowie die Förderung der Aktivitäten des täglichen Lebens und sozialer Kompetenzen. Die Ergotherapie orientiert sich hierbei an den Bedürfnissen und Ressourcen (Fähigkeiten) der Patienten.
MP17	Fallmanagement/ Case Management/ Primary Nursing/ Bezugspflege	Eine zielgerichtete und individuelle Pflege und Begleitung bedarf der Planung, Gestaltung, Organisation und Koordination. Für jeden unserer Patienten ist daher eine Pflegefachkraft als Bezugspflegeperson verantwortlich. Durch Bezugspflegegespräche überprüft die Pflegefachkraft kontinuierlich die Ziele und Maßnahmen für eine ganzheitliche Pflege.
MP23	Kunsttherapie	Die Kunsttherapie ist ein therapeutisches Verfahren, in dem die schöpferische Aktivität mit dem Schwerpunkt der bildnerischen Gestaltung in den Dienst eines therapeutisch begleitenden Heilungs-, Linderungs- oder vorsorgenden Entwicklungsprozesses gestellt ist. Sie wird in Gruppentherapie und Einzeltherapie durchgeführt.
MP34	Psychologisches/ psychotherapeutisches Leistungsangebot/ Psychosozialdienst	Psychotherapie ist ein integratives Gesamtkonzept zur Behandlung von seelischen Störungen mit individuell ausgewählten, erprobten Methoden – speziell auf der Beziehungsebene zwischen Therapeut und Patient. Unterschiedlich gewichtet kommen hier verhaltenstherapeutische, tiefenpsychologische, systemische, körperorientierte und kreative Therapieansätze zur Anwendung. Unter aktiver Mitwirkung des Patienten werden im einzel-, gruppen- und familientherapeutischen Setting neben den an die Störung und die Persönlichkeit des Patienten gekoppelten Problemfeldern auch Aspekte des Zusammenlebens mit der Familie oder anderen wichtigen Bezugspersonen bearbeitet.
MP40	Spezielle Entspannungstherapie	Als spezielle Entspannungstherapie wird die Progressive Muskelrelaxation nach Jacobson mit der Zielsetzung, Ängsten und Unruhezuständen entgegenzuwirken, angeboten.
MP52	Zusammenarbeit mit/ Kontakt zu Selbsthilfegruppen	Die Mitarbeiter des Kompetenzzentrums Sucht pflegen Kontakte zu Selbsthilfegruppen, Fachgesellschaften und Beratungsstellen.

Nr.	Medizinisch-pflegerisches Leistungsangebot:	Kommentar / Erläuterung:
MP00	Sport- und Bewegungstherapie	Die Sport- und Bewegungstherapie arbeitet mit den Medien Sport, Bewegung und Körper. Neben allgemeinen Zielsetzungen (z. B. allgemeine und primäre Aktivierung, Bewegung als Medium der Psychotherapie, Erhaltung und Verbesserung der somatischen Basis sowie sinnerfüllte Freizeitgestaltung) beeinflussen sehr individuell differenzierte Ziele die Inhalte der Therapiestunden.
MP00	Psychoedukation	Im Klinikum München-Ost werden individuelle Patientenschulungen zum jeweiligen Krankheitsbild durchgeführt. Gegebenenfalls werden die Angehörigen mit einbezogen. Ziel ist es, die Krankheit besser zu verstehen und besser mit ihr umgehen zu können.

### ***B-[8].4 Nicht-medizinische Serviceangebote der Organisationseinheit / Fachabteilung***

Nr.	Serviceangebot:	Kommentar / Erläuterung:
SA01	Aufenthaltsräume	Jede Station verfügt über einen separaten, rauchfreien Aufenthaltsraum. Hier können die Patienten in einer ruhigen Umgebung lesen, sich unterhalten und zurückziehen.
SA02	Ein-Bett-Zimmer	Im Kompetenzzentrum Sucht wird eine begrenzte Anzahl an standardmäßig modern eingerichteten Ein-Bett-Zimmern vorgehalten.
SA03	Ein-Bett-Zimmer mit eigener Nasszelle	Das Kompetenzzentrum Sucht verfügt über eine begrenzte Anzahl an standardmäßig modern eingerichteten Ein-Bett-Zimmern. Die Nasszellen sind modern und funktional ausgestattet.
SA04	Fernsehraum	Jede Station hat einen hellen, rauchfreien Fernsehraum. Patienten können nach ihrer Therapie hier entspannen und gemeinsam fernsehen. Auf Station sind zahlreiche TV-Sender empfangbar.
SA05	Mutter-Kind-Zimmer	Die Mutter-Kind-Zimmer sind ansprechend und kindgerecht ausgestattet.
SA08	Teeküche für Patienten	Ein Teil der Stationen verfügt über eine Teeküche für Patienten. Die Teeküchen sind zweckmäßig ausgestattet und bieten für Patienten die Möglichkeit der Zubereitung von kleinen Mahlzeiten.
SA10	Zwei-Bett-Zimmer	Die hellen Zwei-Bett-Zimmer sind standardmäßig modern eingerichtet.
SA11	Zwei-Bett-Zimmer mit eigener Nasszelle	Die hellen Zwei-Bett-Zimmer sind standardmäßig modern eingerichtet. Die Zwei-Bett-Zimmer sind teilweise mit einer modernen und funktionalen Nasszelle ausgestattet.
SA25	Fitnessraum	Den Patienten stehen auf den Stationen Ergometer zum Konditionstraining zur Verfügung.
SA37	Spielplatz	Die Kinder können zur Freizeitgestaltung einen eigens für sie errichteten Spielplatz nutzen.

### ***B-[8].5 Fallzahlen der Organisationseinheit / Fachabteilung***

Vollstationäre Fallzahl: **3561**

Teilstationäre Fallzahl: **215**

\*Eventuelle Unterschiede zwischen Gesamtfallzahl des Krankenhauses und der Summe der Fallzahlen der Organisationseinheiten/ Fachabteilungen können im Anwendungsbereich der Bundespflegesatzverordnung auf internen Verlegungen innerhalb der Psychiatrie/ Psychosomatik beruhen.

## **B-[8].6 Hauptdiagnosen nach ICD**

Top 10 Diagnosen

Rang	ICD-10 Ziffer:	Absolute Fallzahl:	Umgangssprachliche Bezeichnung:
1	F10	2415	Psychische bzw. Verhaltensstörung durch Alkohol
2	F11	688	Psychische bzw. Verhaltensstörung durch Substanzen, die mit Morphinum verwandt sind (Opioide)
3	F19	286	Psychische bzw. Verhaltensstörung durch Gebrauch mehrerer Substanzen oder Konsum anderer bewusstseinsverändernder Substanzen
4	F43	81	Reaktionen auf schwere belastende Ereignisse bzw. besondere Veränderungen im Leben
5	F13	35	Psychische bzw. Verhaltensstörung durch Beruhigungs- oder Schlafmittel
6	F20	18	Schizophrenie
7	F60	13	Schwere, beeinträchtigende Störung der Persönlichkeit und des Verhaltens
8	F12	10	Psychische bzw. Verhaltensstörung durch Wirkstoffe aus der Hanfpflanze wie Haschisch oder Marihuana
9	F33	6	Wiederholt auftretende Phasen der Niedergeschlagenheit

## **B-[8].7 Prozeduren nach OPS**

trifft nicht zu / entfällt

## **B-[8].8 Ambulante Behandlungsmöglichkeiten**

Bezeichnung der Ambulanz:	Angebotene Leistung:	Art der Ambulanz:
Institutsambulanz des Kompetenzzentrums Sucht	Das Leistungsangebot der Institutsambulanz umfasst die medizinisch-psychiatrische, psychosoziale und psychologische Diagnostik und Therapie. Mit dem Patienten, den beteiligten Therapeuten und Einrichtungen wird ein individuell abgestimmter Behandlungsplan erstellt. Darüber hinaus bietet die Institutsambulanz aufsuchende Hilfe im häuslichen und sozialen Umfeld sowie Familiengespräche oder Gespräche mit weiteren wichtigen Bezugspersonen an.	Psychiatrische Institutsambulanz nach § 118 SGB V

## **B-[8].9 Ambulante Operationen nach § 115b SGB V**

trifft nicht zu / entfällt

## **B-[8].10 Zulassung zum Durchgangs-Arztverfahren der Berufsgenossenschaft**

trifft nicht zu / entfällt

## B-[8].11 Apparative Ausstattung

Nr.	Vorhandene Geräte:	Kommentar / Erläuterung:
AA01	Angiographiegerät	Angiographie nennt man die Darstellung von Blutgefäßen mittels diagnostischer Bildgebungsverfahren. Die Untersuchung wird in Kooperation mit dem Krankenhaus Neuperlach durchgeführt. [24h verfügbar]
AA02	Audiometrie-Labor	Im Audiometrie-Labor werden Erkrankungen der Hörorgane diagnostiziert.
AA08	Computertomograph (CT)	Das Isar-Amper-Klinikum, Klinikum München-Ost verfügt über einen Computertomographen (CT), der zu diagnostischen Zwecken eingesetzt wird. Die Computertomographie ist ein spezielles Röntgenverfahren, das Querschnittsbilder verschiedener Körperregionen liefert. [24h verfügbar]
AA12	Endoskop	Mittels eines Endoskops wird das Innere von lebenden Organismen durch Bildgebung untersucht oder gar manipuliert. Im Isar-Amper-Klinikum, Klinikum München-Ost werden im Rahmen der Diagnostik u.a. Gastroskopien (Magenspiegelungen) durchgeführt.
AA22	Magnetresonanztomograph (MRT)	Magnetresonanztomographie (MR, MRT) ist ein bildgebendes Verfahren zur Darstellung von Strukturen im Inneren des Körpers. Mit einer MRT kann man Schnittbilder des menschlichen Körpers erzeugen, die einen Vergleich und eine Orientierung an anatomischen Schnitten derselben Region zulassen und oft eine hervorragende Beurteilung der Organe und vieler Organveränderungen erlauben. Das Verfahren wird in Kooperation mit dem Krankenhaus Neuperlach durchgeführt. [24h verfügbar]
AA27	Röntengerät/ Durchleuchtungsgerät (z.B. C-Bogen)	Das Röntgen wird zur Feststellung von Anomalien im Körper, die im Zusammenhang mit Symptomen, Zeichen und eventuell anderen Untersuchungen eine Diagnose ermöglichen (Röntgendiagnostik) eingesetzt. Das Klinikum München-Ost verfügt über die erforderliche apparative Ausstattung. [24h verfügbar]
AA29	Sonographiegerät/ Dopplersonographiegerät	Die Sonographie, auch umgangssprachlich Ultraschall genannt, ist die Anwendung von Ultraschall als bildgebendes Verfahren zur Untersuchung von organischem Gewebe in der Medizin. Die Untersuchung wird in Kooperation mit dem Krankenhaus Neuperlach durchgeführt. [24h verfügbar]
AA31	Spirometrie/ Lungenfunktionsprüfung	Die Spirometrie ist ein im Klinikum München-Ost angewandtes Verfahren zur Lungen-Funktionsprüfung, bei dem die Lungen- und Atemvolumina gemessen und graphisch im Spirogramm dargestellt werden.

## B-[8].12 Personelle Ausstattung

B-12.1 Ärzte:

Ärzte insgesamt (außer Belegärzte): **20,7**

Davon Fachärzte: **4**

Belegärzte (nach § 121 SGB V): **0**

Fachexpertise der Abteilung

Nr.	Bezeichnung:	Kommentar / Erläuterungen:
AQ51	Psychiatrie und Psychotherapie	Die Psychiatrie ist ein Teilgebiet der Medizin, das sich mit der Erkennung und Behandlung seelischer Erkrankungen und Störungen des Menschen befasst. Die praktische Psychiatrie ist in mehrere Fachgebiete aufgeteilt: Die Akutpsychiatrie (Behandlung erwachsener Patienten), die Gerontopsychiatrie (Behandlung älterer Menschen) und die Kinder- und Jugendpsychiatrie. Zu dem gibt es Spezialisierungen für die Therapie von Suchtkranken, für die Rehabilitation und für die forensische Psychiatrie.

B-12.2 Pflegepersonal:

Pflegekräfte insgesamt: **85,4**

Kommentar / Erläuterung:

Im Klinikum München-Ost ist die Bereichspflegedienstleitung durch regelmäßige Bereitschaftsdienste in die Patientenversorgung eingebunden und wurde aus diesem Grund in die Anzahl der Pflegekräfte mit eingerechnet.

Davon examinierte Gesundheits- und Krankenpfleger bzw. Gesundheits- und Kinderkrankenpfleger (3 Jahre, ohne und mit Fachweiterbildung): **81,5**

Davon examinierte Gesundheits- und Krankenpfleger bzw. Gesundheits- und Kinderkrankenpfleger (3 Jahre, mit entsprechender Fachweiterbildung): **13,7**

B-12.3 Spezielles therapeutisches Personal:

Nr.	Spezielles therapeutisches Personal:	Kommentar:
SP04	Diätassistenten	Diätassistenten übertragen ärztliche Anweisungen in die Praxis. Sie stellen einwandfreie Diätkost her und beraten diätbedürftige Patienten.
SP05	Ergotherapeuten	Ergotherapeuten unterstützen und fördern Menschen jeden Alters, die in ihrer alltäglichen Handlungsfähigkeit eingeschränkt sind. Ziel der Ergotherapie ist es, die motorischen, kognitiven, psychischen und sozialen Fähigkeiten der Patienten zu erhalten oder wieder zu erlangen.
SP06	Erzieher	Erzieher betreuen und fördern Kinder und Jugendliche. Sie sind in der vorschulischen Erziehung, in der außerschulischen Kinder- und Jugendarbeit, in der Heimerziehung aber auch in Fachkliniken für Kinder und Jugendliche tätig.
SP13	Kunsttherapeuten	Kunsttherapie ermöglicht es Menschen, sich kreativ auszudrücken und im Schaffensprozess Veränderung und Heilung zu vollziehen. Ziel ist es, diese Heilungsprozesse zu unterstützen und die Kreativität zu fördern. Durch die Arbeit am Bild/Skulptur kommt der Mensch in Kontakt mit sich. Er kann so wertvolle Erkenntnisse gewinnen und im Kreativen vorerleben, wie und was Veränderung bewirken kann. Wichtig ist auch die Arbeit auf der Beziehungsebene, sowohl im Einzelkontakt als auch in der Gruppe.
SP14	Logopäden	Logopäden untersuchen und beraten Patienten jeden Alters, die unter Stimm-, Sprach- Sprech- oder Schluckstörungen leiden. Auf der Basis einer ärztlichen Verordnung setzen sie therapeutische Maßnahmen ein.

Nr.	Spezielles therapeutisches Personal:	Kommentar:
SP23	Psychologen	Psychologen beschäftigen sich mit dem Selbsterleben des Menschen und dem damit in Zusammenhang stehenden Tun und Reagieren.
SP24	Psychotherapeuten	Psychotherapeuten diagnostizieren, heilen oder lindern psychische und psychosomatische Störungen mit Krankheitswert bei Menschen mittels wissenschaftlich anerkannter psychotherapeutischer Verfahren. Zu den häufig angewandten Psychotherapiearten gehören u.a. die tiefenpsychologisch fundierte Psychotherapie, die Verhaltenstherapie und die Familientherapie. Die therapeutische Behandlung kann sowohl mit Einzelpersonen als auch in einer Gruppe stattfinden.
SP25	Sozialarbeiter	Fachkräfte für Sozialarbeit übernehmen unterstützende, fördernde, beratende und helfende Aufgaben.
SP26	Sozialpädagogen	Sozialpädagogen befassen sich mit der Prävention, Bewältigung und Lösung sozialer Probleme. Sie beraten und betreuen einzelne Personen, Familien oder bestimmte Personengruppen in Problemsituationen, helfen ihnen, konkrete Probleme zu lösen und leiten sie dabei an, Strategien für ein selbstbestimmtes Leben zu entwickeln.



## **B-[9] Fachabteilung Forensische Psychiatrie**

### ***B-[9].1 Name der Organisationseinheit / Fachabteilung***

Forensische Psychiatrie  
 Art der Abteilung:  
 bettenführende Hauptabteilung  
 Fachabteilungsschlüssel:  
 2952  
 Hausanschrift:  
 Vockestraße 72  
 85540 Haar bei München  
 Postanschrift:  
 Postfach 1111  
 85529 Haar bei München  
 Telefon:  
 089 / 4562 - 3210  
 Fax:  
 089 / 4562 - 3201  
 E-Mail:  
 Herbert-Steinboeck@IAK-KMO.de

### ***B-[9].2 Versorgungsschwerpunkte der Organisationseinheit / Fachabteilung***

Nr.	Versorgungsschwerpunkte im Bereich Forensische Psychiatrie:	Kommentar / Erläuterung:
VP01	Diagnostik und Therapie von psychischen und Verhaltensstörungen durch psychotrope Substanzen	Im Fachbereich Forensische Psychiatrie werden psychische Störungen diagnostiziert und behandelt, die durch Stoffe/Substanzen hervorgerufen wurden, die das Nervensystem beeinflussen, wie Alkohol, Beruhigungsmittel oder Drogen. Zur Diagnostik werden je nach Krankheitsbild bewährte Verfahren (z. B. psychiatrische Anamnese, Labordiagnostik, apparative Diagnostik, psychopathologische Befundung) eingesetzt. Zur Therapie wird ein individueller Therapieplan erstellt, der sowohl medikamentöse als auch die unter B3 beschriebenen therapeutischen Leistungen beinhalten kann. Diagnostik und Therapie basieren auf hauseigenen Leitlinien, die anhand internationaler Standards erarbeitet wurden.
VP02	Diagnostik und Therapie von Schizophrenie, schizotypen und wahnhaften Störungen	Im Fachbereich Forensische Psychiatrie werden Erkrankungen mit psychotischen Störungen wie Schizophrenie und wahnhafte Störung diagnostiziert und behandelt, die charakterisiert sind durch vom normalen Erleben stark abweichende Veränderungen der Gedanken, der Wahrnehmung und des Verhaltens. Hierzu gehören auch organisch bedingte Psychosen, z.B. bei Epilepsie oder Multipler Sklerose sowie Störungen mit gemischter affektiver und psychotischer Symptomatik, die sog. Schizoaffektive Störung. Zur Diagnostik werden je nach Krankheitsbild bewährte Verfahren (z. B. psychiatrische Anamnese, Labordiagnostik, apparative Diagnostik, psychopathologische Befundung) eingesetzt. Zur Therapie wird ein individueller Therapieplan erstellt, der sowohl medikamentöse als auch die unter B3 beschriebenen therapeutischen Leistungen beinhalten kann. Diagnostik und Therapie basieren auf hauseigenen Leitlinien, die anhand internationaler Standards erarbeitet wurden.

Nr.	Versorgungsschwerpunkte im Bereich Forensische Psychiatrie:	Kommentar / Erläuterung:
VP03	Diagnostik und Therapie von affektiven Störungen	Im Fachbereich Forensische Psychiatrie werden affektive Störungen diagnostiziert und behandelt. Das sind Veränderungen der Stimmung und des Antriebs, die das normale Erleben „nach unten“ oder „nach oben“ deutlich übersteigen, entweder nur in Form von Depressionen oder wechselnd Depressionen und Manien, die sog. Bipolare Störung. Zur Diagnostik werden je nach Krankheitsbild bewährte Verfahren (z. B. psychiatrische Anamnese, Labordiagnostik, apparative Diagnostik, psychopathologische Befundung) eingesetzt. Zur Therapie wird ein individueller Therapieplan erstellt, der sowohl medikamentöse als auch die unter B3 beschriebenen therapeutischen Leistungen beinhalten kann. Diagnostik und Therapie basieren auf hauseigenen Leitlinien, die anhand internationaler Standards erarbeitet wurden.
VP04	Diagnostik und Therapie von neurotischen, Belastungs- und somatoformen Störungen	Im Fachbereich Forensische Psychiatrie werden Neurotische, Belastungs- und Somatoforme Störungen diagnostiziert und behandelt. Zu diesen Störungen gehören u.a. Posttraumatische und Anpassungsstörungen, Dissoziative Störungen, Zwangs- und Angststörungen, Körperempfindungsstörungen, Hypochondrie und Schmerzstörungen. Zur Diagnostik werden je nach Krankheitsbild bewährte Verfahren (z. B. psychiatrische Anamnese, Labordiagnostik, apparative Diagnostik, psychopathologische Befundung) eingesetzt. Zur Therapie wird ein individueller Therapieplan erstellt, der sowohl medikamentöse als auch die unter B3 beschriebenen therapeutischen Leistungen beinhalten kann. Diagnostik und Therapie basieren auf hauseigenen Leitlinien, die anhand internationaler Standards erarbeitet wurden.
VP05	Diagnostik und Therapie von Verhaltensauffälligkeiten mit körperlichen Störungen und Faktoren	Im Fachbereich Forensische Psychiatrie werden Essstörungen wie Magersucht und Bulimie, nicht organisch bedingte Schlafstörungen wie nicht erholsamer Schlaf, Pavor Nocturnus und Alpträume sowie nicht organisch bedingte sexuelle Funktionsstörungen diagnostiziert und behandelt. Zur Diagnostik werden je nach Krankheitsbild bewährte Verfahren (z. B. psychiatrische Anamnese, Labordiagnostik, apparative Diagnostik, psychopathologische Befundung) eingesetzt. Zur Therapie wird ein individueller Therapieplan erstellt, der sowohl medikamentöse als auch die unter B3 beschriebenen therapeutischen Leistungen beinhalten kann. Diagnostik und Therapie basieren auf hauseigenen Leitlinien, die anhand internationaler Standards erarbeitet wurden.
VP06	Diagnostik und Therapie von Persönlichkeits- und Verhaltensstörungen	Im Fachbereich Forensische Psychiatrie werden Persönlichkeits- und Verhaltensstörungen diagnostiziert und behandelt, die Ausdruck des charakteristischen individuellen Lebensstils sowie des besonderen Verhältnisses zur eigenen Person und anderen Menschen sind. Hierzu gehören z.B. die Persönlichkeitsstörungen vom Borderline-Typ, Störungen der Impulskontrolle wie Spielsucht und Kleptomanie, absichtliche Selbstverletzung und Störungen der Geschlechtsidentität oder Sexualpräferenz. Zur Diagnostik werden je nach Krankheitsbild bewährte Verfahren (z. B. psychiatrische Anamnese, Labordiagnostik, apparative Diagnostik, psychopathologische Befundung) eingesetzt. Zur Therapie wird ein individueller Therapieplan erstellt, der sowohl medikamentöse als auch die unter B3 beschriebenen therapeutischen Leistungen beinhalten kann. Diagnostik und Therapie basieren auf hauseigenen Leitlinien, die anhand internationaler Standards erarbeitet wurden.

Nr.	Versorgungsschwerpunkte im Bereich Forensische Psychiatrie:	Kommentar / Erläuterung:
VP07	Diagnostik und Therapie von Intelligenzstörungen	Im Fachbereich Forensische Psychiatrie werden Erkrankungen, die mit einer verzögerten oder unvollständigen Entwicklung der geistigen Fähigkeiten einhergehen, diagnostiziert und behandelt. Je nach Grad der Intelligenzminderung unterschiedlich stark betroffen sind Kognition, Sprache, motorische und soziale Fähigkeiten. Zur Diagnostik werden je nach Krankheitsbild bewährte Verfahren (z. B. psychiatrische Anamnese, Labordiagnostik, apparative Diagnostik, psychopathologische Befundung) eingesetzt. Zur Therapie wird ein individueller Therapieplan erstellt, der sowohl medikamentöse als auch die unter B3 beschriebenen therapeutischen Leistungen beinhalten kann. Diagnostik und Therapie basieren auf hauseigenen Leitlinien, die anhand internationaler Standards erarbeitet wurden.
VP08	Diagnostik und Therapie von Entwicklungsstörungen	Im Fachbereich Forensische Psychiatrie werden Störungen diagnostiziert und behandelt, die ausnahmslos im Kleinkindalter oder in der Kindheit beginnen und bis ins Erwachsenenalter fortauern mit Entwicklungseinschränkung oder -verzögerung von Funktionen, die eng mit der biologischen Reifung des Zentralnervensystems verknüpft sind. Hierzu gehören Autismus und Asperger-Syndrom. Zur Diagnostik werden je nach Krankheitsbild bewährte Verfahren (z. B. psychiatrische Anamnese, Labordiagnostik, apparative Diagnostik, psychopathologische Befundung) eingesetzt. Zur Therapie wird ein individueller Therapieplan erstellt, der sowohl medikamentöse als auch die unter B3 beschriebenen therapeutischen Leistungen beinhalten kann. Diagnostik und Therapie basieren auf hauseigenen Leitlinien, die anhand internationaler Standards erarbeitet wurden.
VP09	Diagnostik und Therapie von Verhaltens- und emotionalen Störungen mit Beginn in der Kindheit und Jugend	Im Fachbereich Forensische Psychiatrie werden Störungen des Verhaltens und der Emotionen mit Beginn in Kindheit und Jugend diagnostiziert und behandelt, die bis ins Erwachsenenalter überdauern. Hierzu gehört vor allem die Hyperkinetische Störungen, die Aktivitäts- und Aufmerksamkeitsstörungen sowie das Tourette-Syndrom. Zur Diagnostik werden je nach Krankheitsbild bewährte Verfahren (z. B. psychiatrische Anamnese, Labordiagnostik, apparative Diagnostik, psychopathologische Befundung) eingesetzt. Zur Therapie wird ein individueller Therapieplan erstellt, der sowohl medikamentöse als auch die unter B3 beschriebenen therapeutischen Leistungen beinhalten kann. Diagnostik und Therapie basieren auf hauseigenen Leitlinien, die anhand internationaler Standards erarbeitet wurden.
VP10	Diagnostik und Therapie von gerontopsychiatrischen Störungen	Im Fachbereich Forensische Psychiatrie werden psychische Störungen im höheren Lebensalter diagnostiziert und behandelt wie Depressionen im Alter, Psychotische Störungen im Alter, organisch verursachte Verwirrtheit (Delir) sowie alle Formen von Demenz. Zur Diagnostik werden je nach Krankheitsbild bewährte Verfahren (z. B. psychiatrische Anamnese, Labordiagnostik, apparative Diagnostik, psychopathologische Befundung) eingesetzt. Zur Therapie wird ein individueller Therapieplan erstellt, der sowohl medikamentöse als auch die unter B3 beschriebenen therapeutischen Leistungen beinhalten kann. Diagnostik und Therapie basieren auf hauseigenen Leitlinien, die anhand internationaler Standards erarbeitet wurden.
VP00	Forensische Fragestellungen	Im Fachbereich Forensische Psychiatrie werden alle im Zusammenhang mit Gefährlichkeitsprognose und -reduktion zusammenhängenden forensischen Maßnahmen erbracht (die Finanzierung erfolgt über das Bayerische Sozialministerium).

### **B-[9].3 Medizinisch-pflegerische Leistungsangebote der Organisationseinheit / Fachabteilung**

Nr.	Medizinisch-pflegerisches Leistungsangebot:	Kommentar / Erläuterung:
MP02	Akupunktur	Im Fachbereich Forensische Psychiatrie ist die "Akupunktur im NADA-Protokoll" (National Acupuncture Detoxification Association) fester Bestandteil der Behandlung und wird von speziell ausgebildeten Mitarbeitern durchgeführt. Hierbei kommt die Ohrakupunktur zur Anwendung und ist für die Patienten meist unmittelbar spürbar. Der allgemein stabilisierende Effekt wirkt sich günstig auf die Behandlung aus.
MP03	Angehörigenbetreuung/ -beratung/ -seminare	Den Angehörigen stehen die Mitarbeiter der verschiedenen Berufsgruppen persönlich und telefonisch als Ansprechpartner zur Verfügung.
MP07	Beratung/ Betreuung durch Sozialarbeiter	In allen medizinischen Fachbereichen des Klinikums München-Ost sind Sozialpädagoginnen und Sozialpädagogen beschäftigt, die über fundierte Kenntnisse zum Sozialgesetzbuch (z. B. SGB V, SGB IX, SGB XI) verfügen und den Patienten Hilfestellungen bei unterschiedlichen Fragestellungen anbieten. Darüber hinaus werden durch die Sozialpädagogen Gefährdungseinschätzungen und -prognosen erstellt.
MP15	Entlassungsmanagement	Das Entlassungsmanagement beinhaltet die frühzeitige Planung der Entlassung unter Einbeziehung aller an der Therapie beteiligten Berufsgruppen, der Angehörigen, komplementärer Einrichtungen (z. B. Wohngemeinschaften; SPDi) und dem weiterbehandelnden Arzt.
MP16	Ergotherapie	Die Ziele und das Behandlungsspektrum der Ergotherapie umfassen u. a. gestalterische Arbeit, kognitives Training sowie die Förderung der Aktivitäten des täglichen Lebens und sozialer Kompetenzen. Die Ergotherapie orientiert sich hierbei an den Bedürfnissen und Ressourcen (Fähigkeiten) der Patienten.
MP17	Fallmanagement/ Case Management/ Primary Nursing/ Bezugspflege	Eine zielgerichtete und individuelle Pflege und Begleitung bedarf der Planung, Gestaltung, Organisation und Koordination. Für jeden unserer Patienten ist daher eine Pflegefachkraft als Bezugspflegeperson verantwortlich. Durch Bezugspflegegespräche überprüft die Pflegefachkraft kontinuierlich die Ziele und Maßnahmen für eine ganzheitliche Pflege.
MP34	Psychologisches/ psychotherapeutisches Leistungsangebot/ Psychosozialdienst	Psychotherapie ist ein integratives Gesamtkonzept zur Behandlung von seelischen Störungen mit individuell ausgewählten, erprobten Methoden – speziell auf der Beziehungsebene zwischen Therapeut und Patient. Unterschiedlich gewichtet kommen hier verhaltenstherapeutische, tiefenpsychologische, systemische, körperorientierte und kreative Therapieansätze zur Anwendung. Unter aktiver Mitwirkung des Patienten werden im einzel- und gruppentherapeutischen Setting neben den an die Störung und die Persönlichkeit des Patienten gekoppelten Problemfeldern auch Aspekte des Zusammenlebens mit der Familie oder anderen wichtigen Bezugspersonen bearbeitet. Darüber hinaus werden durch die Psychologen Gefährdungseinschätzungen und -prognosen erstellt.
MP40	Spezielle Entspannungstherapie	Als spezielle Entspannungstherapie wird die Progressive Muskelrelaxation nach Jacobson mit der Zielsetzung, Ängsten und Unruhezuständen entgegenzuwirken, angeboten.

Nr.	Medizinisch-pflegerisches Leistungsangebot:	Kommentar / Erläuterung:
MP42	Spezielles pflegerisches Leistungsangebot	Spezielle Leistungsangebote des Pflegepersonals im Fachbereich Forensische Psychiatrie sind u.a.: Sicherungsaufgaben nach dem jeweiligen Lockerungsgrad, Eingangs- und Ausgangskontrollen, Erprobung von "Freizügigkeit".
MP52	Zusammenarbeit mit/ Kontakt zu Selbsthilfegruppen	Die Mitarbeiter des Fachbereiches Forensische Psychiatrie pflegen Kontakte zu Selbsthilfegruppen und Fachgesellschaften, wie z. B. Blaues Kreuz.
MP00	Begutachtung	Im Aufgabenbereich von Ärzten und Psychologen gehört die Begutachtung von Patienten. Bei der Erstellung strafrechtlicher Gutachten erfolgt im Auftrag eines Gerichtes, der zuständigen Staatsanwaltschaft oder einer anderen Behörde. Bei der Gutachtenserstellung werden strafrechtliche, zivil- und sozialrechtliche Fragen behandelt.
MP00	Psychoedukation	Im Klinikum München-Ost werden individuelle Patientenschulungen zum jeweiligen Krankheitsbild durchgeführt. Gegebenenfalls werden die Angehörigen mit einbezogen. Ziel ist es, die Krankheit besser zu verstehen und besser mit ihr umgehen zu können.
MP00	Yoga	Im Fachbereich Forensische Psychiatrie haben Patienten die Möglichkeit an Yogaübungen teilzunehmen. Das Gruppenangebot wird durch eine speziell ausgebildete Ärztin durchgeführt. Yoga verfolgt einen ganzheitlichen Ansatz, bei dem durch spezielle Übungen Körper, Geist und Seele in Einklang gebracht werden sollen.

#### ***B-[9].4 Nicht-medizinische Serviceangebote der Organisationseinheit / Fachabteilung***

Nr.	Serviceangebot:	Kommentar / Erläuterung:
SA01	Aufenthaltsräume	Jede Station verfügt über einen separaten, rauchfreien Aufenthaltsraum. Hier können die Patienten in einer ruhigen Umgebung lesen, sich unterhalten und zurückziehen.
SA04	Fernsehraum	Jede Station hat einen hellen, rauchfreien Fernsehraum. Patienten können nach ihrer Therapie hier entspannen und gemeinsam fernsehen. Auf Station sind zahlreiche TV-Sender empfangbar.
SA06	Rollstuhlgerechte Nasszellen	Der Fachbereich Forensische Psychiatrie hält eine begrenzte Anzahl an Patientenzimmern mit rollstuhlgerechten Nasszellen vor. Die Nasszellen sind standardmäßig ausgestattet.
SA08	Teeküche für Patienten	Ein Teil der Stationen verfügt über eine Teeküche für Patienten. Die Teeküchen sind zweckmäßig ausgestattet und bieten für Patienten die Möglichkeit der Zubereitung von kleinen Mahlzeiten.
SA10	Zwei-Bett-Zimmer	Die Zwei-Bett-Zimmer sind standardmäßig eingerichtet.
SA00	Drei- und Mehrbettzimmer	Die Zimmer sind standardmäßig ausgestattet.

#### ***B-[9].5 Fallzahlen der Organisationseinheit / Fachabteilung***

Vollstationäre Fallzahl: **434**

\*Eventuelle Unterschiede zwischen Gesamtfallzahl des Krankenhauses und der Summe der Fallzahlen der Organisationseinheiten/ Fachabteilungen können im Anwendungsbereich der Bundespflegesatzverordnung auf internen Verlegungen innerhalb der Psychiatrie/ Psychosomatik beruhen.

### **B-[9].6 Hauptdiagnosen nach ICD**

trifft nicht zu / entfällt

### **B-[9].7 Prozeduren nach OPS**

trifft nicht zu / entfällt

### **B-[9].8 Ambulante Behandlungsmöglichkeiten**

Bezeichnung der Ambulanz:	Angebotene Leistung:	Art der Ambulanz:
Forensische Ambulanz	Die Institutsambulanz erfüllt einen spezifischen Versorgungsauftrag speziell für Kranke, die wegen Art, Schwere oder Dauer ihrer Erkrankung eines besonderen, krankenhaushnahen Versorgungsangebotes bedürfen. Das Versorgungsangebot der Institutsambulanz richtet sich an Kranke, die von anderen Versorgungsangeboten nur unzureichend erreicht werden. Hinzu kommt der forensische bzw. kriminaltherapeutische Behandlungsauftrag, der sich an den generellen Zielen der Führungsaufsicht orientiert, den Betroffenen zu unterstützen und ihm bei der Resozialisierung zu helfen, aber auch die Allgemeinheit zu sichern.	Psychiatrische Institutsambulanz nach § 118 SGB V

### **B-[9].9 Ambulante Operationen nach § 115b SGB V**

trifft nicht zu / entfällt

### **B-[9].10 Zulassung zum Durchgangs-Arztverfahren der Berufsgenossenschaft**

trifft nicht zu / entfällt

### **B-[9].11 Apparative Ausstattung**

Nr.	Vorhandene Geräte:	Kommentar / Erläuterung:
AA01	Angiographiegerät	Angiographie nennt man die Darstellung von Blutgefäßen mittels diagnostischer Bildgebungsverfahren. Die Untersuchung wird in Kooperation mit dem Krankenhaus Neuperlach durchgeführt. [24h verfügbar]
AA02	Audiometrie-Labor	Im Audiometrie-Labor werden Erkrankungen der Hörorgane diagnostiziert.
AA08	Computertomograph (CT)	Das Isar-Amper-Klinikum, Klinikum München-Ost verfügt über einen Computertomographen (CT), der zu diagnostischen Zwecken eingesetzt wird. Die Computertomographie ist ein spezielles Röntgenverfahren, das Querschnittsbilder verschiedener Körperregionen liefert. [24h verfügbar]

Nr.	Vorhandene Geräte:	Kommentar / Erläuterung:
AA12	Endoskop	Mittels eines Endoskops wird das Innere von lebenden Organismen durch Bildgebung untersucht oder gar manipuliert. Im Isar-Amper-Klinikum, Klinikum München-Ost werden im Rahmen der Diagnostik u.a. Gastroskopien (Magenspiegelungen) durchgeführt.
AA22	Magnetresonanztomograph (MRT)	Magnetresonanztomographie (MR, MRT) ist ein bildgebendes Verfahren zur Darstellung von Strukturen im Inneren des Körpers. Mit einer MRT kann man Schnittbilder des menschlichen Körpers erzeugen, die einen Vergleich und eine Orientierung an anatomischen Schnitten derselben Region zulassen und oft eine hervorragende Beurteilung der Organe und vieler Organveränderungen erlauben. Das Verfahren wird in Kooperation mit dem Krankenhaus Neuperlach durchgeführt. [24h verfügbar]
AA27	Röntengerät/ Durchleuchtungsgerät (z.B. C-Bogen)	Das Röntgen wird zur Feststellung von Anomalien im Körper, die im Zusammenhang mit Symptomen, Zeichen und eventuell anderen Untersuchungen eine Diagnose ermöglichen (Röntgendiagnostik) eingesetzt. Das Klinikum München-Ost verfügt über die erforderliche apparative Ausstattung. [24h verfügbar]
AA29	Sonographiegerät/ Dopplersonographiegerät	Die Sonographie, auch umgangssprachlich Ultraschall genannt, ist die Anwendung von Ultraschall als bildgebendes Verfahren zur Untersuchung von organischem Gewebe in der Medizin. Die Untersuchung wird in Kooperation mit dem Krankenhaus Neuperlach durchgeführt. [24h verfügbar]
AA31	Spirometrie/ Lungenfunktionsprüfung	Die Spirometrie ist ein im Klinikum München-Ost angewandtes Verfahren zur Lungen-Funktionsprüfung, bei dem die Lungen- und Atemvolumina gemessen und graphisch im Spirogramm dargestellt werden.

## **B-[9].12 Personelle Ausstattung**

B-12.1 Ärzte:

Ärzte insgesamt (außer Belegärzte): **25,5**

Davon Fachärzte: **12**

Belegärzte (nach § 121 SGB V): **0**

Fachexpertise der Abteilung

Nr.	Bezeichnung:	Kommentar / Erläuterungen:
AQ42	Neurologie	Die Neurologie ist auf die Erkennung und Behandlung von Fehlfunktionen oder Funktionsausfällen des Gehirns, des Rückenmarks, der Sinnesorgane, der Nerven und der Muskulatur spezialisiert. Auch psychisch bedingte Lähmungen, Gefühlsstörungen und Schmerzen gehören zu seinem Fachgebiet.



Nr.	Bezeichnung:	Kommentar / Erläuterungen:
AQ51	Psychiatrie und Psychotherapie	Die Psychiatrie ist ein Teilgebiet der Medizin, das sich mit der Erkennung und Behandlung seelischer Erkrankungen und Störungen des Menschen befasst. Die praktische Psychiatrie ist in mehrere Fachgebiete aufgeteilt: Die Akutpsychiatrie (Behandlung erwachsener Patienten), die Gerontopsychiatrie (Behandlung älterer Menschen) und die Kinder- und Jugendpsychiatrie. Zu dem gibt es Spezialisierungen für die Therapie von Suchtkranken, für die Rehabilitation und für die forensische Psychiatrie.
AQ52	Psychiatrie und Psychotherapie, SP Forensische Psychiatrie	Die Psychiatrie ist ein Teilgebiet der Medizin, das sich mit der Erkennung und Behandlung seelischer Erkrankungen und Störungen des Menschen befasst. Es gibt u. a. Spezialisierungen für die forensische Psychiatrie. Der Psychiater verfügt über eine spezielle Zusatzqualifikation "Forensik".
ZF45	Suchtmedizinische Grundversorgung	Bei der Fachkunde "Suchtmedizinische Grundversorgung" erwerben Ärzte eingehende Kenntnisse, Erfahrungen und Fertigkeiten in der Prävention, Diagnostik, Therapie und Frührehabilitation von Suchterkrankungen.

B-12.2 Pflegepersonal:

Pflegekräfte insgesamt: **230,8**

Kommentar / Erläuterung:

Im Klinikum München-Ost ist die Bereichspflegedienstleitung durch regelmäßige Bereitschaftsdienste in die Patientenversorgung eingebunden und wurde aus diesem Grund in die Anzahl der Pflegekräfte mit eingerechnet.

Davon examinierte Gesundheits- und Krankenpfleger bzw. Gesundheits- und Kinderkrankenpfleger (3 Jahre, ohne und mit Fachweiterbildung): **197,6**

Davon examinierte Gesundheits- und Krankenpfleger bzw. Gesundheits- und Kinderkrankenpfleger (3 Jahre, mit entsprechender Fachweiterbildung): **49,2**

B-12.3 Spezielles therapeutisches Personal:

Nr.	Spezielles therapeutisches Personal:	Kommentar:
SP01	Altenpfleger	Altenpfleger verfügen über eine fundierte Ausbildung. Sie pflegen und betreuen alte Menschen in deren Wohnung oder stationär in Alten und Pflegeheimen oder Krankenhäuser.
SP05	Ergotherapeuten	Ergotherapeuten unterstützen und fördern Menschen jeden Alters, die in ihrer alltäglichen Handlungsfähigkeit eingeschränkt sind. Ziel der Ergotherapie ist es, die motorischen, kognitiven, psychischen und sozialen Fähigkeiten der Patienten zu erhalten oder wieder zu erlangen.
SP08	Heilerziehungspfleger	Heilerziehungspfleger sind sozialpädagogisch und pflegerisch ausgebildete Mitarbeiter der Behindertenhilfe. Sie pflegen, betreuen, erziehen und fördern Menschen mit Behinderung (körperliche und geistige Einschränkung).



Nr.	Spezielles therapeutisches Personal:	Kommentar:
SP13	Kunsttherapeuten	Kunsttherapie ermöglicht es Menschen, sich kreativ auszudrücken und im Schaffensprozess Veränderung und Heilung zu vollziehen. Ziel ist es, diese Heilungsprozesse zu unterstützen und die Kreativität zu fördern. Durch die Arbeit am Bild/Skulptur kommt der Mensch in Kontakt mit sich. Er kann so wertvolle Erkenntnisse gewinnen und im Kreativen vorerleben, wie und was Veränderung bewirken kann. Wichtig ist auch die Arbeit auf der Beziehungsebene, sowohl im Einzelkontakt als auch in der Gruppe.
SP16	Musiktherapeuten	Musiktherapeuten setzen das Medium Musik als therapeutisches Mittel bei der Behandlung von verschiedenen Erkrankungen oder Behinderungen sowie zur Erhaltung und Förderung der Gesundheit ein.
SP23	Psychologen	Psychologen beschäftigen sich mit dem Selbsterleben des Menschen und dem damit in Zusammenhang stehenden Tun und Reagieren.
SP25	Sozialarbeiter	Fachkräfte für Sozialarbeit übernehmen unterstützende, fördernde, beratende und helfende Aufgaben.
SP26	Sozialpädagogen	Sozialpädagogen befassen sich mit der Prävention, Bewältigung und Lösung sozialer Probleme. Sie beraten und betreuen einzelne Personen, Familien oder bestimmte Personengruppen in Problemsituationen, helfen ihnen, konkrete Probleme zu lösen und leiten sie dabei an, Strategien für ein selbstbestimmtes Leben zu entwickeln.

## B-[10] Fachabteilung Neurologie

### B-[10].1 Name der Organisationseinheit / Fachabteilung

Neurologie  
 Art der Abteilung:  
 bettenführende Hauptabteilung  
 Fachabteilungsschlüssel:  
 2800  
 Hausanschrift:  
 Vockestraße 72  
 85540 Haar bei München  
 Postanschrift:  
 Postfach 1111  
 85529 Haar bei München  
 Telefon:  
 089 / 4562 - 3884  
 Fax:  
 089 / 4562 - 3227  
 E-Mail:  
 Hans-Hermann.Fuchs@IAK-KMO.de

### B-[10].2 Versorgungsschwerpunkte der Organisationseinheit / Fachabteilung

Nr.	Versorgungsschwerpunkte im Bereich Neurologie:	Kommentar / Erläuterung:
VN01	Diagnostik und Therapie von zerebrovaskulären Erkrankungen	In der Neurologie erfolgt die Diagnostik und Therapie von Mangeldurchblutungen und Einblutungen des Gehirns nach den Leitlinien der Deutschen Gesellschaft für Neurologie bzw. der Deutschen Schlaganfallhilfe. Primäraufnahme auf der Stroke Unit zu Komplexbehandlung. Physio-, Ergotherapeutische und logopädische Frühbehandlung.
VN02	Diagnostik und Therapie sonstiger neurovaskulärer Erkrankungen	In der Neurologie erfolgt die Diagnostik und Behandlung von spinalen Mangeldurchblutungen und Einblutungen sowie die Behandlung von Durchblutungsstörungen anderer Körperregionen auf dem Boden neurologischer Störungen.
VN03	Diagnostik und Therapie entzündlicher ZNS-Erkrankungen	In der Neurologie erfolgt die Diagnostik und Behandlung von bakteriellen, viralen, mykotischen und anderen Infektionen des Gehirns, Rückenmarks und deren Hüllen.
VN04	Diagnostik und Therapie neuroimmunologischer Erkrankungen	In der Neurologie erfolgt die Diagnostik sowie medikamentöse und Funktionstherapie neuroimmunologischer Prozesse des ZNS (z. B. Multiple Sklerose) und des PNS (z.B. Myasthenie, GBS) sowie der Muskulatur. Die Neurologie des Isar-Amper-Klinikums, Klinikum München-Ost ist kompetenter Ansprechpartner für Multiple Sklerose-Kranke.
VN05	Diagnostik und Therapie von Anfallsleiden	In der Neurologie erfolgt die Abklärung von Diagnose und Therapie von Epilepsien jeglicher Ätiologie (Ursache einer Erkrankung) und anderen Anfallssyndromen.
VN06	Diagnostik und Therapie maligner Erkrankungen des Gehirns	In der Neurologie erfolgt die Diagnose und konservative Therapie maligner (bösartiger) Erkrankungen des Gehirns und Rückenmarks. Es besteht eine Kooperation mit der Klinik für Neurochirurgie des Klinikums Bogenhausen.

Nr.	Versorgungsschwerpunkte im Bereich Neurologie:	Kommentar / Erläuterung:
VN07	Diagnostik und Therapie gutartiger Tumoren des Gehirns	In der Neurologie erfolgt die Diagnose und konservative Therapie gutartiger Erkrankungen des Gehirns und Rückenmarks. Es besteht eine Kooperation mit der Klinik für Neurochirurgie des Klinikums Bogenhausen.
VN08	Diagnostik und Therapie von Erkrankungen der Hirnhäute	In der Neurologie erfolgt die Abklärung und Behandlung von entzündlichen (wie unter VN03 beschrieben), neoplastischen (Neubildung von Gewebe oder Tumoren) und anderen Erkrankungen der Hüllstrukturen von Gehirn und Rückenmark.
VN09	Betreuung von Patienten mit Neurostimulatoren zur Hirnstimulation	Die Neurologie des Isar-Amper-Klinikums, Klinikum München-Ost kooperiert mit der Neurologischen Klinik des Klinikums Rechts der Isar der Technischen Universität München bei Parkinson-Kranken und anderen Bewegungsstörungen.
VN10	Diagnostik und Therapie von Systematrophien, die vorwiegend das Zentralnervensystem betreffen	In der Neurologie erfolgt die klinische, bildgebende, elektrophysiologische, liquordiagnostische und genetische Abklärung und Behandlung aller neurodegenerativer Erkrankungen.
VN11	Diagnostik und Therapie von extrapyramidalen Krankheiten und Bewegungsstörungen	In der Neurologie erfolgt die diagnostische Abklärung sowie medikamentöse und Funktionstherapie aller Erkrankungen des extrapyramidal-motorischen Systems und anderer Bewegungsstörungen (z. B. Parkinson'sche Krankheit).
VN12	Diagnostik und Therapie von degenerativen Krankheiten des Nervensystems	In der Neurologie erfolgt die diagnostische Abklärung und Behandlung degenerativer Erkrankungen des zentralen und peripheren Nervensystems unterschiedlicher Ätiologie.
VN13	Diagnostik und Therapie von demyelinisierenden Krankheiten des Zentralnervensystems	In der Neurologie erfolgt die Diagnostik und Therapie von Erkrankungen wie unter VN04 beschrieben sowie die diagnostische Abklärung und Therapie von Demyelinisierungen vaskulärer, genetischer und anderweitig degenerativer Demyelinisierungen (z. B. Multiple Sklerose).
VN14	Diagnostik und Therapie von Krankheiten von Nerven, Nervenwurzeln und Nervenplexus	In der Neurologie erfolgt die diagnostische Abklärung, medikamentöse und Funktionstherapie einschließlich immunmodulatorischer Verfahren von Erkrankungen der Nerven, Nervenwurzeln und Nervenplexus entzündlicher, tumoröser, metabolischer und osteogener Genese. Bei OP-Indikationen kooperiert die Neurologie des Isar-Amper-Klinikums, Klinikum München-Ost mit der Klinik für Neurochirurgie im Klinikum Bogenhausen.
VN15	Diagnostik und Therapie von Polyneuropathien und sonstigen Krankheiten des peripheren Nervensystems	siehe VN14
VN16	Diagnostik und Therapie von Krankheiten im Bereich der neuromuskulären Synapse und des Muskels	In der Neurologie erfolgt die diagnostische Abklärung, medikamentöse Therapie einschließlich Immuntherapie von Myasthenien und myasthenen Syndromen und anderen Erkrankungen der neuromuskulären Endplatte sowie Myopathien. Bei Myopathien kooperiert die Neurologie mit dem Friedrich-Baur-Institut (FBI) der Ludwig-Maximilians-Universität München.

Nr.	Versorgungsschwerpunkte im Bereich Neurologie:	Kommentar / Erläuterung:
VN17	Diagnostik und Therapie von zerebraler Lähmung und sonstigen Lähmungssyndromen	In der Neurologie erfolgt die differenzierte diagnostische Abklärung von Lähmungen bei zerebralen Syndromen unterschiedlichster Ätiologie, z.B. vaskulär, entzündlich, neuroimmunologisch, tumorös, epileptogen.
VN18	Neurologische Notfall- und Intensivmedizin	In der neurologischen Klinik des Isar-Amper-Klinikums, Klinikum München-Ost werden alle akute neurologischen Notfälle sowie Intoxikationen aufgenommen und therapiert. Die personellen Ressourcen und apparative Ausstattung ermöglichen die Durchführung von Langzeitbeatmungen. Es besteht eine Kooperation mit der Klinik für Neurochirurgie im Klinikum Bogenhausen.
VN19	Diagnostik und Therapie von geriatrischen Erkrankungen	In der Neurologie erfolgt die Diagnostik und Therapie von geriatrischen Erkrankungen soweit sie das zentrale und periphere Nervensystem betreffen oder beteiligen.

### ***B-[10].3 Medizinisch-pflegerische Leistungsangebote der Organisationseinheit / Fachabteilung***

Nr.	Medizinisch-pflegerisches Leistungsangebot:	Kommentar / Erläuterung:
MP06	Basale Stimulation	Speziell ausgebildetes Pflegepersonal wendet das pädagogische Konzept der Basalen Stimulation an. Es handelt sich hierbei um Wahrnehmungserfahrungen unter Einbeziehung aller 5 Sinne.
MP07	Beratung/ Betreuung durch Sozialarbeiter	In allen medizinischen Fachbereichen des Klinikums München-Ost sind Sozialpädagoginnen und Sozialpädagogen beschäftigt, die über fundierte Kenntnisse zum Sozialgesetzbuch (z. B. SGB V, SGB IX, SGB XI) verfügen und den Patienten und Angehörigen Hilfestellungen bei unterschiedlichen Fragestellungen anbieten.
MP12	Bobath-Therapie	Das Bobath-Konzept ist ein Pflege- und Therapiekonzept zur Rehabilitation von Menschen mit Erkrankungen, die mit Bewegungsstörungen, Lähmungserscheinungen und Spastik einhergehen. Es wird ein Lernprozess des Patienten angestrebt, um mit ihm die Kontrolle über die Muskelspannung und Bewegungsfunktionen wieder zu erarbeiten.
MP14	Diät- und Ernährungsberatung	Bei Ernährungsfragen stehen in der Neurologie den Patienten Diätassistentinnen und -assistenten persönlich beratend zur Seite.
MP15	Entlassungsmanagement	Das Entlassungsmanagement beinhaltet die frühzeitige Planung der Entlassung unter Einbeziehung aller an der Therapie beteiligten Berufsgruppen, der Angehörigen, komplementärer Einrichtungen (z. B. Rehabilitationseinrichtungen) und dem weiterbehandelnden Arzt.
MP16	Ergotherapie	Die Ziele und das Behandlungsspektrum der Ergotherapie umfassen u. a. gestalterische Arbeit, kognitives Training sowie die Förderung der Aktivitäten des täglichen Lebens und sozialer Kompetenzen. Die Ergotherapie orientiert sich hierbei an den Bedürfnissen und Ressourcen (Fähigkeiten) der Patienten.

Nr.	Medizinisch-pflegerisches Leistungsangebot:	Kommentar / Erläuterung:
MP17	Fallmanagement/ Case Management/ Primary Nursing/ Bezugspflege	Eine zielgerichtete und individuelle Pflege und Begleitung bedarf der Planung, Gestaltung, Organisation und Koordination. Für jeden unserer Patienten ist daher eine Pflegefachkraft als Bezugspflegeperson verantwortlich. Durch Bezugspflegegespräche überprüft die Pflegefachkraft kontinuierlich die Ziele und Maßnahmen für eine ganzheitliche Pflege.
MP21	Kinästhetik	In den medizinischen Fachbereichen des Klinikums München-Ost sind die Konzepte der Kinästhetik in den Arbeitsalltag von Pflegenden eingebunden. Kinästhetik soll Pflegende unterstützen, individuelle Bewegungsaktivitäten mit Patienten zu entwickeln.
MP22	Kontinenztraining/ Inkontinenzberatung	Viele Patienten sind mit dem Thema Kontinenz/Inkontinenz konfrontiert. Das Pflegepersonal berät und informiert die Patienten zu Inkontinenzfragen und bietet entsprechende Unterstützung an.
MP23	Kunsttherapie	Die Kunsttherapie ist ein therapeutisches Verfahren, in dem die schöpferische Aktivität mit dem Schwerpunkt der bildnerischen Gestaltung in den Dienst eines therapeutisch begleitenden Heilungs-, Linderungs- oder vorsorgenden Entwicklungsprozesses gestellt ist. Sie wird in Gruppentherapie und Einzeltherapie durchgeführt.
MP27	Musiktherapie	Mit der Musiktherapie werden Ziele wie die Förderung der Kreativität, Stärkung des Selbstwertgefühls und Förderung der Konzentrationsfähigkeit verfolgt. Als Therapiemethoden kommen die aktive (z. B. freie oder thematisch gebundene Improvisation mit Instrumenten und/oder Stimme) und rezeptive (z. B. Anhören von Tonträgern unter thematischen Gesichtspunkten) Musiktherapie zum Einsatz.
MP34	Psychologisches/ psychotherapeutisches Leistungsangebot/ Psychosozialdienst	Für Patienten mit komorbiden depressiven Störungen finden durch speziell ausgebildete Psychologen verhaltenstherapeutisch orientierte Gruppen- und Einzeltherapien statt.
MP37	Schmerztherapie/ -management	Im Klinikum München-Ost kommt die multimodale Schmerztherapie zum Einsatz. Multimodale Schmerztherapie bedeutet, dass gleichzeitig unterschiedliche Behandlungsansätze aus verschiedenen Fächern und Disziplinen eingesetzt werden. Medikamentöse und physikalische Therapie, psychologische Verfahren, invasive Techniken und Stimulationsverfahren werden genau aufeinander abgestimmt. Die stationäre multimodale Schmerztherapie am Klinikum München-Ost findet überwiegend im Rahmen von Gruppenaktivitäten statt. Es erfolgt eine intensive neurologische, psychologische und bei Bedarf auch zusätzliche psychiatrische Betreuung.
MP40	Spezielle Entspannungstherapie	Als spezielle Entspannungstherapie wird die Progressive Muskelrelaxation nach Jacobson mit der Zielsetzung, Ängsten und Unruhezuständen entgegenzuwirken, angeboten.
MP44	Stimm- und Sprachtherapie/ Logopädie	Gemeinsam mit den Logopädinnen und in Zusammenarbeit mit den Abteilungen Neurologie und Radiologie des Klinikums werden Schluck-, Sprech- und Sprachstörungen unserer Patienten diagnostiziert und behandelt.
MP51	Wundmanagement	Um eine optimale Wundversorgung gewährleisten zu können, stehen den medizinischen Fachbereichen Wundtherapeuten zur Verfügung, die bei Bedarf zu Rate gezogen werden können. Die Wundversorgung septischer und aseptischer Wunden ist in einer Pflegeleitlinie beschrieben. Die Pflegeleitlinie entspricht dem derzeitigen aktuellen Kenntnisstand.

Nr.	Medizinisch-pflegerisches Leistungsangebot:	Kommentar / Erläuterung:
MP00	Aktivierende Pflege Frührehabilitation Phase B	Das Pflegepersonal der Neurologie ist geschult und verfügt über fundierte Kenntnisse und Erfahrungen zur aktivierenden Pflege von Patienten, die sich in der Frührehabilitation Phase B befinden.

### **B-[10].4 Nicht-medizinische Serviceangebote der Organisationseinheit / Fachabteilung**

Nr.	Serviceangebot:	Kommentar / Erläuterung:
SA01	Aufenthaltsräume	Jede Station verfügt über einen separaten, rauchfreien Aufenthaltsraum. Hier können die Patienten in einer ruhigen Umgebung lesen, sich unterhalten und zurückziehen.
SA03	Ein-Bett-Zimmer mit eigener Nasszelle	Die Neurologie verfügt über eine begrenzte Anzahl an standardmäßig modern eingerichteten Ein-Bett-Zimmern. Die Nasszellen sind modern und funktional ausgestattet.
SA04	Fernsehraum	Jede Station hat einen hellen, rauchfreien Fernsehraum. Patienten können nach ihrer Therapie hier entspannen und gemeinsam fernsehen. Auf Station sind zahlreiche TV-Sender empfangbar.
SA06	Rollstuhlgerechte Nasszellen	Der Fachbereich Neurologie verfügt über eine begrenzte Anzahl an Patientenzimmern mit rollstuhlgerechten Nasszellen. Die Nasszellen sind standardmäßig modern ausgestattet.
SA10	Zwei-Bett-Zimmer	Die hellen Zwei-Bett-Zimmer sind standardmäßig modern eingerichtet.
SA13	Elektrisch verstellbare Betten	In der Neurologie wird eine begrenzte Anzahl elektrisch verstellbarer Betten vorgehalten.
SA18	Telefon	Die Patienten erhalten bei Wunsch ein Telefon in ihrem Patientenzimmer.

### **B-[10].5 Fallzahlen der Organisationseinheit / Fachabteilung**

Vollstationäre Fallzahl: **692**

### **B-[10].6 Hauptdiagnosen nach ICD**

Top 10 Diagnosen

Rang	ICD-10 Ziffer:	Absolute Fallzahl:	Umgangssprachliche Bezeichnung:
1	G40	86	Anfallsleiden - Epilepsie
2	R52	47	Schmerz
3	S06	41	Verletzung des Schädelinneren
4	F10	31	Psychische bzw. Verhaltensstörung durch Alkohol
5	M54	30	Rückenschmerzen
6	I63	28	Schlaganfall durch Gefäßverschluss - Hirninfarkt
7	G20	27	Parkinson-Krankheit
8	G62	17	Sonstige Funktionsstörung mehrerer Nerven
8	I61	17	Schlaganfall durch Blutung innerhalb des Gehirns
10	G45	16	Kurzzeitige Durchblutungsstörung des Gehirns (TIA) bzw. verwandte Störungen

## **B-[10].7 Prozeduren nach OPS**

Top 10 Operationen

Rang	OPS-301 Ziffer:	Absolute Fallzahl:	Umgangssprachliche Bezeichnung:
1	1-207	509	Messung der Gehirnströme - EEG
2	3-200	346	Computertomographie (CT) des Schädels ohne Kontrastmittel
3	8-561	293	Funktionsorientierte körperliche Übungen und Anwendungen
4	8-980	274	Behandlung auf der Intensivstation (Basisprozedur)
5	1-208	199	Messung von Gehirnströmen, die durch gezielte Reize ausgelöst werden (evozierte Potentiale)
5	8-831	199	Legen, Wechsel bzw. Entfernung eines Schlauches (Katheter), der in den großen Venen platziert ist
7	8-930	169	Intensivmedizinische Überwachung von Atmung, Herz und Kreislauf ohne Messung des Drucks in der Lungenschlagader und im rechten Vorhof des Herzens
8	1-205	167	Messung der elektrischen Aktivität der Muskulatur - EMG
9	9-320	155	Behandlung körperlich oder funktionell bedingter Störungen der Sprache, des Sprechens, der Stimme bzw. des Schluckens
10	8-931	131	Intensivmedizinische Überwachung von Atmung, Herz und Kreislauf mit Messung des Drucks im rechten Vorhof des Herzens

## **B-[10].8 Ambulante Behandlungsmöglichkeiten**

trifft nicht zu / entfällt

## **B-[10].9 Ambulante Operationen nach § 115b SGB V**

trifft nicht zu / entfällt

## **B-[10].10 Zulassung zum Durchgangs-Arztverfahren der Berufsgenossenschaft**

trifft nicht zu / entfällt

## **B-[10].11 Apparative Ausstattung**

Nr.	Vorhandene Geräte:	Kommentar / Erläuterung:
AA01	Angiographiegerät	Angiographie nennt man die Darstellung von Blutgefäßen mittels diagnostischer Bildgebungsverfahren. Die Untersuchung wird in Kooperation mit dem Krankenhaus Neuperlach durchgeführt. [24h verfügbar]
AA02	Audiometrie-Labor	Im Audiometrie-Labor werden Erkrankungen der Hörorgane diagnostiziert.
AA08	Computertomograph (CT)	Das Isar-Amper-Klinikum, Klinikum München-Ost verfügt über einen Computertomographen (CT), der zu diagnostischen Zwecken eingesetzt wird. Die Computertomographie ist ein spezielles Röntgenverfahren, das Querschnittsbilder verschiedener Körperregionen liefert. [24h verfügbar]

Nr.	Vorhandene Geräte:	Kommentar / Erläuterung:
AA10	Elektroenzephalographiegerät (EEG)	Die Elektroenzephalografie (EEG) ist eine Methode der medizinischen Diagnostik zur Messung der summierten elektrischen Aktivität des Gehirns durch Aufzeichnung der Spannungsschwankungen an der Kopfoberfläche.
AA11	Elektromyographie (EMG)/ Gerät zur Bestimmung der Nervenleitgeschwindigkeit	Die Elektro-Myographie (EMG) ist ein technisches Untersuchungsverfahren, bei dem die natürliche, elektrische Aktivität eines Muskels gemessen wird. Sie gibt Hinweise darauf, ob der Muskel selbst erkrankt ist oder der Nerv, der diesen Muskel mit Information versorgt, nicht ausreichend funktioniert.
AA12	Endoskop	Mittels eines Endoskops wird das Innere von lebenden Organismen durch Bildgebung untersucht oder gar manipuliert. Im Isar-Amper-Klinikum, Klinikum München-Ost werden im Rahmen der Diagnostik u.a. Gastroskopien (Magenspiegelungen) durchgeführt.
AA22	Magnetresonanztomograph (MRT)	Magnetresonanztomographie (MR, MRT) ist ein bildgebendes Verfahren zur Darstellung von Strukturen im Inneren des Körpers. Mit einer MRT kann man Schnittbilder des menschlichen Körpers erzeugen, die einen Vergleich und eine Orientierung an anatomischen Schnitten derselben Region zulassen und oft eine hervorragende Beurteilung der Organe und vieler Organveränderungen erlauben. Das Verfahren wird in Kooperation mit dem Krankenhaus Neuperlach durchgeführt. [24h verfügbar]
AA27	Röntgengerät/ Durchleuchtungsgerät (z.B. C-Bogen)	Das Röntgen wird zur Feststellung von Anomalien im Körper, die im Zusammenhang mit Symptomen, Zeichen und eventuell anderen Untersuchungen eine Diagnose ermöglichen (Röntgendiagnostik) eingesetzt. Das Klinikum München-Ost verfügt über die erforderliche apparative Ausstattung. [24h verfügbar]
AA29	Sonographiegerät/ Dopplersonographiegerät	Die Sonographie, auch umgangssprachlich Ultraschall genannt, ist die Anwendung von Ultraschall als bildgebendes Verfahren zur Untersuchung von organischem Gewebe in der Medizin. Die Untersuchung wird in Kooperation mit dem Krankenhaus Neuperlach durchgeführt. [24h verfügbar]
AA31	Spirometrie/ Lungenfunktionsprüfung	Die Spirometrie ist ein im Klinikum München-Ost angewandtes Verfahren zur Lungen-Funktionsprüfung, bei dem die Lungen- und Atemvolumina gemessen und graphisch im Spirogramm dargestellt werden.

## **B-[10].12 Personelle Ausstattung**

B-12.1 Ärzte:

Ärzte insgesamt (außer Belegärzte): **11**

Davon Fachärzte: **4**

Belegärzte (nach § 121 SGB V): **0**



Fachexpertise der Abteilung

Nr.	Bezeichnung:	Kommentar / Erläuterungen:
AQ01	Anästhesiologie	Zu den Aufgaben der Anästhesiologie gehören u.a. die Gebiete: Anästhesie mit Vorbereitung und Durchführung von Narkose- und Lokalanästhesiemaßnahmen, Intensivmedizin auf interdisziplinären Intensivtherapiestationen (ITS), Notfallmedizin, Schmerztherapie von chronischen (Schmerzkrankheit) und akuten Schmerzen (z. B. postoperativ).
AQ42	Neurologie	Die Neurologie ist auf die Erkennung und Behandlung von Fehlfunktionen oder Funktionsausfällen des Gehirns, des Rückenmarks, der Sinnesorgane, der Nerven und der Muskulatur spezialisiert. Auch psychisch bedingte Lähmungen, Gefühlsstörungen und Schmerzen gehören zu seinem Fachgebiet.
AQ51	Psychiatrie und Psychotherapie	Die Psychiatrie ist ein Teilgebiet der Medizin, das sich mit der Erkennung und Behandlung seelischer Erkrankungen und Störungen des Menschen befasst. Die praktische Psychiatrie ist in mehrere Fachgebiete aufgeteilt: Die Akutpsychiatrie (Behandlung erwachsener Patienten), die Gerontopsychiatrie (Behandlung älterer Menschen) und die Kinder- und Jugendpsychiatrie. Zu dem gibt es Spezialisierungen für die Therapie von Suchtkranken, für die Rehabilitation und für die forensische Psychiatrie.
ZF15	Intensivmedizin	Die Intensivmedizin ist ein medizinisches Fachgebiet, das sich mit Diagnostik und Therapie lebensbedrohlicher Zustände und Krankheiten befasst. Das geschieht meist in besonders ausgerüsteten Stationen eines Krankenhauses (Intensivstation), die durch speziell ausgebildete Fachärzte, wie z.B. Anästhesisten oder Neurologen geführt werden.
ZF42	Spezielle Schmerztherapie	Verschiedene ärztliche Mitarbeiter der Fachabteilung Neurologie haben spezielle Weiterbildungen zur Schmerztherapie absolviert.

B-12.2 Pflegepersonal:

Pflegekräfte insgesamt: **33**

Kommentar / Erläuterung:

Im Klinikum München-Ost ist die Bereichspflegedienstleitung durch regelmäßige Bereitschaftsdienste in die Patientenversorgung eingebunden und wurde aus diesem Grund in die Anzahl der Pflegekräfte mit eingerechnet.

Davon examinierte Gesundheits- und Krankenpfleger bzw. Gesundheits- und Kinderkrankenpfleger (3 Jahre, ohne und mit Fachweiterbildung): **33**

Davon examinierte Gesundheits- und Krankenpfleger bzw. Gesundheits- und Kinderkrankenpfleger (3 Jahre, mit entsprechender Fachweiterbildung): **5,4**

B-12.3 Spezielles therapeutisches Personal:

Nr.	Spezielles therapeutisches Personal:	Kommentar:
SP05	Ergotherapeuten	Ergotherapeuten unterstützen und fördern Menschen jeden Alters, die in ihrer alltäglichen Handlungsfähigkeit eingeschränkt sind. Ziel der Ergotherapie ist es, die motorischen, kognitiven, psychischen und sozialen Fähigkeiten der Patienten zu erhalten oder wieder zu erlangen.

Nr.	Spezielles therapeutisches Personal:	Kommentar:
SP13	Kunsttherapeuten	Kunsttherapie ermöglicht es Menschen, sich kreativ auszudrücken und im Schaffensprozess Veränderung und Heilung zu vollziehen. Ziel ist es, diese Heilungsprozesse zu unterstützen und die Kreativität zu fördern. Durch die Arbeit am Bild/Skulptur kommt der Mensch in Kontakt mit sich. Er kann so wertvolle Erkenntnisse gewinnen und im Kreativen vorerleben, wie und was Veränderung bewirken kann. Wichtig ist auch die Arbeit auf der Beziehungsebene, sowohl im Einzelkontakt als auch in der Gruppe.
SP14	Logopäden	Logopäden untersuchen und beraten Patienten jeden Alters, die unter Stimm-, Sprach- Sprech- oder Schluckstörungen leiden. Auf der Basis einer ärztlichen Verordnung setzen sie therapeutische Maßnahmen ein.
SP15	Masseure/ Medizinische Bademeister	Der Masseur und medizinische Bademeister ist die Berufsbezeichnung für einen Heilberuf, bei dem Patienten Therapien wie Massagen, Elektrotherapien oder Bäder zur Heilung oder Linderung bei Erkrankten anwenden. Ihre Heilhilfstätigkeit erfolgt auf Anweisung von Ärzten.
SP16	Musiktherapeuten	Musiktherapeuten setzen das Medium Musik als therapeutisches Mittel bei der Behandlung von verschiedenen Erkrankungen oder Behinderungen sowie zur Erhaltung und Förderung der Gesundheit ein.
SP21	Physiotherapeuten	Physiotherapeuten analysieren und interpretieren sensomotorische Funktions- und Entwicklungsstörungen, um sie mit speziellen manuellen und anderen physiotherapeutischen Techniken zu beeinflussen. Primärer Ansatzpunkt ist das Bewegungssystem und das Bewegungsverhalten, wobei das Ziel Schmerzfreiheit und ökonomisches Bewegungsverhalten im Alltag ist oder im Falle von irreversiblen (nicht umkehrbar) Funktionsstörungen Kompensationsmöglichkeiten zu schaffen.
SP23	Psychologen	Psychologen beschäftigen sich mit dem Selbsterleben des Menschen und dem damit in Zusammenhang stehenden Tun und Reagieren.
SP26	Sozialpädagogen	Sozialpädagogen befassen sich mit der Prävention, Bewältigung und Lösung sozialer Probleme. Sie beraten und betreuen einzelne Personen, Familien oder bestimmte Personengruppen in Problemsituationen, helfen ihnen, konkrete Probleme zu lösen und leiten sie dabei an, Strategien für ein selbstbestimmtes Leben zu entwickeln.

## **Teil C - Qualitätssicherung**

### **C-1 Teilnahme externe vergleichende Qualitätssicherung nach § 137 Abs. 1 Satz 3 Nr. 1 SGB V (BQS-Verfahren)**

Das Krankenhaus erbringt keine Leistungen, die eine Teilnahme an den Maßnahmen der verpflichtenden externen Qualitätssicherung (BQS-Verfahren) ermöglichen.

### **C-2 Externe Qualitätssicherung nach Landesrecht gemäß § 112 SGB V**

Über § 137 SGB V hinaus ist auf Landesebene keine verpflichtende Qualitätssicherung vereinbart.

### **C-3 Qualitätssicherung bei Teilnahme an Disease-Management-Programmen (DMP) nach § 137f SGB V**

trifft nicht zu / entfällt

### **C-4 Teilnahme an sonstigen Verfahren der externen vergleichenden Qualitätssicherung**

Das Isar-Amper-Klinikum, Klinikum München-Ost beteiligt sich an den im folgenden beschriebenen externen Qualitätssicherungsmaßnahmen:

#### **Arbeitsgemeinschaft Arzneimitteltherapie bei psychiatrischen Erkrankungen (AGATE)**

Der Klinikverbund „AGATE“ ist ein flächendeckender Zusammenschluss der bayerischen Bezirkskrankenhäuser, dessen Zweck es ist, die Qualität bei der Anwendung von Medikamenten zu sichern und zu optimieren. Dazu wurden Instrumente wie Fallkonferenzen, Stichtagserhebungen, eigene Nutzen-Risiko-Bewertungen und ein Arzneimittelinformationssdienst eingeführt.

#### **Stichtagserhebung**

Die Stichtagserhebung findet jährlich, in der Regel am gleichen Tag wie die PsychPV-Stichtagserhebung (jeweils am 3. Mittwoch im April und Oktober eines Jahres), statt.

#### **Durchführung der Erhebung**

- Es werden alle Patienten, die am Stichtagsdatum zwischen 0:00 Uhr und 24:00 Uhr auf der Station sind, erfasst.  
- Für jeden Patienten ist ein Dokumentationsbogen mit folgenden Daten auszufüllen:

1. Alter
2. Geschlecht
3. Arbeitsdiagnose
4. verordnete Handelspräparate
5. verordnete Dosierungen.

#### **Auswertung**

Die Dokumentationsbögen werden an die Klinische Pharmakologie, Klinik und Poliklinik für Psychiatrie und Psychotherapie der Universität im Bezirksklinikum Regensburg weitergeleitet und ausgewertet.

Bei der Stichtagserhebung im April 2006 wurden 1207 Dokumentationsbögen und im Oktober 2006 1248 Dokumentationsbögen zur Auswertung an die Klinische Pharmakologie, Klinik und Poliklinik für Psychiatrie und Psychotherapie der Universität im Bezirksklinikum Regensburg weitergeleitet.

Die Auswertung für das Jahr 2006 liegt noch nicht vor.

### Qualitätssicherung - Schlaganfall Bayern

Das Isar-Amper-Klinikum, Klinikum München-Ost hat begonnen, sich an der „Qualitätssicherung - Schlaganfall Bayern“ der Bayerischen Arbeitsgemeinschaft für Qualitätssicherung in der stationären Versorgung (BAQ) zu beteiligen. Es werden hierzu alle Schlaganfallpatienten anhand eines Erhebungsbogens der BAQ erfasst. Die Erhebungsbögen werden zur Auswertung an die BAQ gesendet. Im Jahr 2006 wurde in einer Pilotphase mit der Erhebung gestartet. Mit der Vollerhebung aller Schlaganfallpatienten wurde im Jahr 2007 begonnen. Eine Auswertung für das Jahr 2006 liegt nicht vor.

### Qualitätssicherung medizinisches Labor

Das Labor des Isar-Amper-Klinikums, Klinikum München-Ost nimmt regelmäßig entsprechend der Richtlinie der Bundesärztekammer zur Qualitätssicherung in medizinischen Laboratorien (RiLiBÄK) an externen Qualitätssicherungsmaßnahmen teil.

### Prüfung der Qualität und Wirtschaftlichkeit der Psychiatrischen Institutsambulanzen (PIA)

Für die Erbringung, Vergütung und Abrechnung von Leistungen der Psychiatrischen Institutsambulanzen (PIA) wurde zwischen dem Verband der bayerischen Bezirke (VBB) als Vertreter für die Krankenhäuser und der Arbeitsgemeinschaft der Krankenkassen (ARGE) eine Vereinbarung nach §§ 118, 120 SGB V getroffen. Nach dieser Vereinbarung sind die Leistungen auf Ihre Qualität und wirtschaftliche Erbringung zu prüfen. Näheres hierzu regelt die Vereinbarung zur Prüfung der Qualität und Wirtschaftlichkeit der Psychiatrischen Institutsambulanzen.

Danach bilden die Vertragspartner Verband der bayerischen Bezirke (VBB) und ARGE einen paritätisch besetzten Gemeinsamen Ausschuss zur Durchführung der Prüfungen. Jede Einrichtung wird in einem Turnus von ca. 3 Jahren geprüft.

Es wird in den Prüfungen hinterfragt, ob

- die Art der durchgeführten Behandlung zweckmäßig,
- ihre Häufigkeit ausreichend und zweckmäßig und
- die Verordnungsweise bei Heil- und Hilfsmitteln sachgerecht ist.

Dabei werden folgende Sachverhalte geprüft:

- Angaben zur Strukturqualität, wie z. B. räumliche, medizinisch-technische und personelle Gegebenheiten und
- Aspekte der Prozessqualität, wie z. B. Wartezeiten, Diagnostik und Behandlungsplanung, Therapiezielkontrolle.

Grundlage für die Prüfungen sind eine vor der Prüfung durchgeführte strukturierte Abfrage der zu prüfenden PIA, zudem statistische Auswertungen über die strukturelle Zusammensetzung des multiprofessionellen Behandlungsteams, der Häufigkeit der erbrachten Leistungen, Wert der Leistungen, Zeitfaktor, etc..

Zukünftig sollen die in den bayerischen PIA's durchgeführten ambulanten Basisdokumentationen anonymisiert und zentral zusammengeführt und ausgewertet werden. Auf dieser Grundlage stehen dann weitere Prüfungskriterien bereit, aus deren Ergebnissen sich Empfehlungen für Behandlungsverbesserungen ableiten lassen.

***C-5 Umsetzung der Mindestmengenvereinbarung nach § 137 Abs. 1 S. 3 Nr. 3 SGB V***

trifft nicht zu / entfällt

***C-6 Ergänzende Angaben bei Nicht-Umsetzung der Mindestmengenvereinbarung nach § 137 Abs. 1 Satz 3 Nr. 3 SGB V (Ausnahmeregelung)***

trifft nicht zu / entfällt

## Teil D - Qualitätsmanagement

### D-1 Qualitätspolitik

#### Qualitätspolitik (-philosophie)

Das oberste Ziel der Qualitätspolitik des Isar-Amper-Klinikums, Klinikum München-Ost ist die bestmögliche Versorgung unserer Patienten unter Berücksichtigung der wirtschaftlichen und gesellschaftlichen Rahmenbedingungen. Qualität wird in diesem Zusammenhang nicht als abstrakte Definition verstanden, sondern als stetig weiter zu entwickelndes Ziel zur kontinuierlichen Verbesserung der Struktur-, Prozess- und Ergebnisqualität.

Die Qualitätsphilosophie des Isar-Amper-Klinikums, Klinikum München-Ost spiegelt sich in den fünf Perspektiven unseres Leitbildes, das am Leitkodex des „Kliniken des Bezirks Oberbayern – Kommunalunternehmens“ partizipiert, wider, die es gilt, in der Balance zu halten, gemeinsam weiterzuentwickeln und so unsere Aufgaben möglichst optimal erfüllen zu können.

Die fünf Perspektiven umfassen:

#### Gesellschaftspolitische Perspektive

Das Isar-Amper-Klinikum, Klinikum München-Ost ist ein Fachkrankenhaus für Psychiatrie, Psychosomatik und Neurologie. Unser Klinikum bietet der Bevölkerung ein bedarfsgerechtes Leistungsspektrum in der stationären und ambulanten Behandlung. Zu unseren Aufgaben gehört auch die Behandlung psychisch kranker Rechtsbrecher sowie deren sichere Verwahrung und Wiedereingliederung in die Gesellschaft.

#### Patientenperspektive

Der Patient steht im Mittelpunkt unseres Handelns. Seine Würde ist zu achten und zu wahren. Seine Zufriedenheit und die Zufriedenheit seiner Angehörigen sind der Maßstab für die Qualität unserer Leistungen. Wir verbinden unsere pflegerische, therapeutische und medizinische Kompetenz in multiprofessionellen Teams und diagnostizieren, behandeln und pflegen nach aktuellstem Wissensstand.

#### Finanzperspektive

Unser Klinikum ist eingebunden in die gesamtpolitischen Rahmenbedingungen. Mit den uns zur Verfügung stehenden Mittel gehen wir verantwortungsvoll um und prüfen deren sinnvolle Verwendung stets von Neuem. Kostenbewusstes Handeln sehen wir als wichtige Ausgangsvoraussetzung für die wirtschaftliche Betriebsführung unseres Hauses.

#### Mitarbeiterperspektive

Offene Kommunikation sowie gegenseitige Wertschätzung und Achtung bilden für uns das Fundament für den täglichen Umgang miteinander. Fort- und Weiterbildung sind für uns unerlässlich. Wir nutzen das hauseigene Bildungszentrum und/oder externe Angebote, um uns stetig weiter zu qualifizieren.

#### Prozessperspektive

Unser Klinikum ist ein kompetenter und innovativer Partner im Gesundheitswesen. Neuen Entwicklungen stehen wir aufgeschlossen gegenüber, immer mit dem Ziel, die Rahmenbedingungen für unserer Patienten und Mitarbeiter zu verbessern.

## **D-2 Qualitätsziele**

### **Qualitätsziele**

Mit Hilfe des Instruments der Balanced Scorecard bilden wir das strategische Zielsystem ab, in welchem sich die fünf oben genannten Perspektiven wieder finden. Partizipiert an den Perspektiven sind für die einzelnen Bereiche des Klinikums Qualitätsziele bzw. messbare Ziele festgelegt. Die Zielsetzungen sind mit Angaben zu Messkriterien, Messintervall, Verantwortung, Zeitraum und Planvorgaben der Zielerreichung definiert. Die Zielerreichung wird regelmäßig von den zuständigen Bereichsleitungen überwacht. Abweichungen werden erfasst, analysiert und bewertet und - wo notwendig - Steuerungsmaßnahmen zur Behebung initiiert und umgesetzt. Die Bereichsleitungen leiten ihre messbaren Ziele und deren Auswertungen in mindestens halbjährlichen Abständen an die Stabstelle Qualitätsmanagement. Die Auswertungen werden im Management-Review-Bericht (Managementbericht) eingebunden, durch die Krankenhausleitung mindestens einmal jährlich bewertet und falls erforderlich Verbesserungs- und/oder Vorbeugemaßnahmen initiiert.

## **D-3 Aufbau des einrichtungsinternen Qualitätsmanagements**

Unser Qualitätsmanagementsystem, das nun seit über vier Jahren nach den allgemeinen Anforderungen der DIN EN ISO 9001:2000 zertifiziert ist, ist in Regelstrukturen eingebettet.

Die organisatorischen QM-Strukturen unseres Qualitätsmanagementsystems bestehen aus der Stabstelle QM sowie weiteren Gremien, die sich seit der Einführung bewährt haben.

### **Stabstelle Qualitätsmanagement (QM), QM-Team**

Die Stabstelle QM ist besetzt mit einem Qualitätsmanagementbeauftragten (QMB), einer Qualitätsmanagerin sowie einer zentralen Dokumentenlenkungsbeauftragten. Der QMB, als Beauftragter der Klinikleitung, ist verantwortlich für die Umsetzung und Aufrechterhaltung des umfassenden QM-Systems.

Die Verantwortlichkeiten der Stabstelle QM umfassen folgende Schwerpunkte:

- Organisation und Koordination aller QM-Gremien,
- Steuerung und Überprüfung der normgerechten Umsetzung aller zentralen und dezentralen QM-Aktivitäten im Klinikum München-Ost,
- Freigabe sämtlicher Vorgabedokumente mit Ausnahme der Dienstanweisungen,
- Erstellung des gesetzlichen Qualitätsberichtes und des Management-Reviews,
- Planung und Organisation der externen und internen Audits,
- Planung, Durchführung und Auswertung von Befragungen,
- QM-Controlling,
- Projektmanagement,
- Unterstützung der Öffentlichkeitsarbeit.

### **Qualitätsplanungs- und Sicherungsgipfel**

Der Qualitätsplanungs- und Sicherungsgipfel findet einmal jährlich statt. Es nehmen alle Bereichs-/Abteilungsleiter, das Krankenhausdirektorium, der QMB sowie der Betriebsrat teil.

Ziel des Qualitätsplanungs- und Sicherungsgipfels ist es, gemeinsam die Qualitätsplanung für das Folgejahr entsprechend der strategischen Ausrichtung des Isar-Amper-Klinikums, Klinikum München-Ost und der im Laufe des Jahres durchgeführten Datenanalyse (z. B. Ergebnisse aus Patientenbefragungen, Lieferantenbewertungen, Beschwerdemanagement) zu priorisieren. Vorgaben des „Klinikums des Bezirks Oberbayern – Kommunalunternehmens“ werden berücksichtigt.

## Qualitätskomitee

Das Qualitätskomitee ist das strategische Organ des QM-Systems. Es setzt sich aus den Direktoren des Klinikums, Bereichsleitungen der medizinischen Fachbereichen und der Verwaltungsabteilungen sowie dem QM-Team zusammen. Der QMB berichtet im Qualitätskomitee regelmäßig über QM-relevante Entwicklungen. Im Qualitätskomitee findet eine Bewertung und ggf. Richtungskorrektur u.a. durch Einleitung von Korrektur-, Verbesserungs- und/oder Vorbeugemaßnahmen statt.

## Forum für Qualität und Entwicklung (FoQE)

Das FoQE setzt sich aus dem QM-Team, den weiteren Stabstellen des Klinikdirektors (wie Öffentlichkeitsarbeit, Organisation, Recht, Controlling) sowie QM-Paten (Mitarbeiter aus fast allen Berufsgruppen des Hauses, die den Mitarbeitern/Berufsgruppen als Ansprechpartner/Paten offiziell zugeordnet sind) zusammen.

Es gilt als wichtiges Meinungsbildungs- und Informationsgremium zur praktischen Umsetzbarkeit von Maßnahmen, Bearbeitung von berufsbezogenen Verbesserungs-/Änderungsvorschlägen und Übernahme von Leitungs- und Coaching-Funktionen bei Qualitätszirkeln. Die Teilnehmer von FoQE übernehmen des Weiteren Multiplikatoren Aufgaben und unterstützen das Prozessmanagement.

## Qualitätszirkel, Arbeitsgruppen, Prozessteams

Die Teilnehmer ergeben sich aus der jeweiligen Aufgabe bzw. dem jeweiligen Prozess. Die Gremien sind mit der Lösung spezifischer Aufgabenstellungen beschäftigt. Häufig führen die Ergebnisse aus den Zirkeln oder Gruppen zu neuen Regelungen bzw. der Verbesserung bisheriger Verfahrensabläufe.

## D-4 Instrumente des Qualitätsmanagements

Unser Qualitätsmanagementsystem wird systematisch durch Anwendung verschiedener QM-Controlling-Instrumente auf seine Anwendung, Umsetzung und Wirksamkeit überprüft. Anhand der anschließenden Datenanalyse und deren Bewertung werden ggf. Korrektur-, Verbesserungs- und/oder Vorbeugemaßnahmen eingeleitet.

Das QM-Controlling umfasst folgende Instrumente:

1. **Interne Audits:** Die Stabstelle QM plant und organisiert die Durchführung Interner Audits, bei denen sowohl bereichsbezogene Ablaufprozesse (Arbeitsabläufe) als auch Systemelemente des QM-Systems überprüft werden. Die Überprüfung der Ablaufprozesse beinhaltet u.a. die Umsetzung medizinischer Behandlungsstandards und Pflegestandards, die sich ggf. an den nationalen Expertenstandards orientieren (wie z. B. Sturzprophylaxe, Dekubitusprophylaxe) sowie den Therapieleitlinien der Therapeutischen Dienste (wie. z. B. Kunsttherapie, Ergotherapie, Arbeitstherapie).
2. **Beschwerdemanagement:** Im Klinikum München-Ost können Kunden (z. B. Patienten, Angehörige) jederzeit Beschwerden mündlich oder schriftlich an alle Mitarbeiter des Hauses, dem Patientenfürsprecher oder der zentralen Beschwerdebeauftragten weiterleiten. Die Beschwerden werden systematisch erfasst, bearbeitet und ausgewertet. Die Ergebnisse der Auswertung fließen in den kontinuierlichen Verbesserungsprozess der Klinik ein. Für Patienten besteht darüber hinaus die Möglichkeit sich bei der "Unabhängigen Beschwerdestelle München" zu beschweren. Zwischen der "Unabhängigen Beschwerdestelle München" und dem Klinikum München-Ost wurden in diesem Zusammenhang Verhaltensregeln zum Konfliktmanagement schriftlich vereinbart.
3. **Fehlermanagement:** Im Klinikum München-Ost ist ein systematisches Fehlermanagement eingeführt, bei dem Fehler und Schwierigkeiten schriftlich erfasst und ausgewertet werden. Die Ergebnisse der Auswertung werden durch die Klinikleitung bewertet und, falls erforderlich, Korrektur-, Vorbeuge- und/oder Verbesserungsmaßnahmen eingeleitet.



4. **Qualitätsrelevante Besprechungen:** In allen Bereichen und Abteilungen der Klinik finden regelmäßig Besprechungen statt. Die Ergebnisse werden protokolliert. Qualitätsrelevante Aspekte fließen in den kontinuierlichen Verbesserungsprozess der Klinik mit ein.
5. **Kundenbefragungen:** Eine hohe Kundenzufriedenheit ist uns sehr wichtig, weshalb im Isar-Amper-Klinikum, Klinikum München-Ost zur Optimierung des Leistungsangebots und der Ablaufprozesse regelmäßig schriftliche Kundenzufriedenheitsbefragungen (z. B. Patienten, Zuweiser) durchgeführt werden. Die Befragungen werden ausgewertet, bewertet und ggf. entsprechende Korrektur-, Vorbeuge- und/oder Verbesserungsmaßnahmen eingeleitet. Darüber hinaus ist seitens des "Kliniken des Bezirks Oberbayern - Kommunalunternehmens" geplant die Ergebnisse aus den Befragungen intern zu benchmarken. Ziel ist hierbei die klinikübergreifende weitere Optimierung des Leistungsangebots und der Versorgungsqualität.
6. **Mitarbeiterbefragungen:** Im Klinikum München-Ost werden regelmäßig externe Mitarbeiterzufriedenheitsbefragungen durchgeführt. Die Ergebnisse der Auswertungen sind wichtige Hinweise zur Mitarbeiterzufriedenheit und führen falls erforderlich zu entsprechenden Verbesserungsmaßnahmen. Im Klinikum München-Ost wurden auf Basis der Befragungsergebnisse Verbesserungsmaßnahmen zur internen Kommunikation eingeleitet.
7. **Patienteninformation und -Aufklärung:** Unsere Patienten können sich über unser Leistungsangebot umfangreich anhand von Broschüren, Flyern und unserer Homepage informieren. Die Patientenbefragungen belegten, dass die Patientenaufklärung, insbesondere die Aufklärung der zur Therapie eingesetzten Medikamente einen hohen Stellenwert haben. Aus diesem Grund werden unsere Patienten persönlich detailliert über die Medikamenteneinnahme informiert.
8. **Hygienemanagement:** Das Thema Hygiene wird in unserem Klinikum sehr ernst genommen. Aus diesem Grunde wurde neben der hauseigenen Hygienefachkraft ein externer Dienstleister mit der Umsetzung des Hygienemanagements unter Berücksichtigung aller gesetzlicher Vorgaben verpflichtet. Die Stabstelle QM ist mit dem Controlling des umgesetzten Hygienemanagements beauftragt.
9. **Lieferantenbeurteilungen:** Um die hohe Dienstleistungsqualität halten zu können, ist es uns wichtig nur mit solchen Kooperationspartnern zusammen zuarbeiten, welche ebenso unsere Qualitätskriterien erfüllen und einhalten können. Wir führen deshalb regelmäßig Lieferantenbeurteilungen sowie ggf. Lieferantenaudits durch.

## **D-5 Qualitätsmanagement-Projekte**

Integraler Bestandteil des Qualitätsmanagements im Isar-Amper-Klinikum, Klinikum München-Ost ist das Projekt- und Prozessmanagement. Das Projektmanagement erfolgt analog den geltenden Regelungen im Klinikum und beinhaltet einen kompletten Projektzyklus von der Projektplanung bis hin zur Umsetzung und Bewertung. Die Federführung obliegt dem jeweilig benannten Projektleiter. Die Projektkoordination ist in der Stabstelle QM angesiedelt.

Das Prozessmanagement dient als effizientes Instrument zur fortlaufenden Überprüfung und Beurteilung eingeführter Kern- und Hilfsprozesse anhand definierter Prozesskennzahlen (z. B. Hygienenotfallmanagement, Kostensicherung, Apothekenanforderungen und Auslieferung).

Im Berichtszeitraum wurden zahlreiche Projekte zur Verbesserung der Struktur-, Prozess- und Ergebnisqualität unserer Klinik durchgeführt. Im Folgenden sollen beispielhaft laufende und abgeschlossene Projekte des Jahres 2006 genannt werden. Für weitere Informationen nehmen Sie bitte mit uns unter der E-mail-Adresse: [kontakt@IAK-KMO.de](mailto:kontakt@IAK-KMO.de) Kontakt auf.

1. EDV-Projekt: „Einführung und Umsetzung eines Stationsarbeitsplatzes (Medizin, Pflege)“,
2. Konzeption und Organisation einer Tagklinik für Psychiatrie und Psychotherapie mit angeschlossener Institutsambulanz am Klinikum Fürstfeldbruck,
3. Antistigma-Fotoprojekt mit abschließender Ausstellung unter Beteiligung von Patienten,

4. Einführung eines Controllinginstrumentes zur Ermittlung der Fehlerquote beim Stellen oraler Medikation.

### **D-6 Bewertung des Qualitätsmanagements**

Unser Qualitätsmanagementsystem ist nach den allgemeinen Anforderungen der DIN EN ISO 9001:2000 zertifiziert und wird regelmäßig sowohl intern wie auch extern bewertet und überprüft.

1. **Interne Audits:** Wie bereits unter Punkt D-4 beschrieben, werden seitens der Stabstelle QM wie in der DIN EN ISO 9001:2000 gefordert Interne Audits geplant und organisiert. Es wurden im Jahr 2006 insgesamt 41 Interne Audits durchgeführt. Die Internen Audits werden als Prozess- und Systemaudits durchgeführt, protokolliert und ausgewertet. Getroffene Feststellungen und Abweichungen werden durch die internen Auditoren auf Korrektur überprüft und der Vollzug an die Stabstelle QM gemeldet. Die Ergebnisse der Internen Audits fließen in den jährlich zu erstellenden Management-Review-Bericht ein und werden durch die Klinikleitung bewertet. Zudem werden im Isar-Amper-Klinikum, Klinikum München-Ost regelmäßige Begehungen seitens der Arbeitssicherheit, Hygiene und Apotheke geplant, durchgeführt und protokolliert. Getroffene Feststellungen werden ebenso auf Korrektur hin überprüft.
2. **Externes Audit:** Das QM-System wird einmal jährlich durch eine externe Zertifizierungsgesellschaft auf Normkonformität und Wirksamkeit hin überprüft, was wir im Jahr 2006 ohne gravierende Abweichungen unter Beweis stellen konnten. Im März 2007 wurde das QM-System nach den allgemeinen Anforderungen der DIN EN ISO 9001:2000 rezertifiziert.
3. **Managementbewertung:** Mindestens einmal jährlich wird das QM-System anhand eines strukturierten Management-Review-Berichtes durch die Klinikleitung bewertet, Qualitätsziele im Einklang mit der strategischen Ausrichtung des Klinikums definiert und falls erforderlich Korrektur-, Vorbeuge- und/oder Verbesserungsmaßnahmen initiiert.
4. Eine fortlaufende Bewertung unseres QM-Systems erfolgt unterjährig mittels denen unter Punkt D-4 beschriebenen **QM-Controlling-Instrumenten**.