

Qualitätsbericht 2006



Bundeswehrzentral Krankenhaus Koblenz

Bundeswehrzentral Krankenhaus Koblenz
Chefarzt: Generalarzt Dr. med. Christoph Veit





Bundeswehrzentral Krankenhaus Koblenz



Einleitung

Das Bundeswehrzentral Krankenhaus hat eine 49-jährige Tradition in Koblenz und wird immer noch als „das Lazarett“ bezeichnet. Es wurde 1952 von der französischen Armee erbaut und 1957 von der Bundeswehr übernommen. Mit der Öffnung für Zivilpatienten erfolgte 1970 die Umbenennung in „Bundeswehrzentral Krankenhaus Koblenz“. Seit 1987 ist das Bundeswehrzentral Krankenhaus mit 504 Betten akademisches Lehrkrankenhaus der Johannes-Gutenberg-Universität Mainz. Mit insgesamt 18 verschiedenen Fachabteilungen und 13 angegliederten Ambulanzen ist das Bundeswehrzentral Krankenhaus das größte spezialisierte Krankenhaus der Bundeswehr, in dem Soldaten und Zivilpatienten gleichermaßen ambulant und stationär versorgt werden. Durch Kooperation mit dem Land Rheinland Pfalz auf dem Gebiet der Herz- und Gefäßchirurgie, der Zulassung für BG-Verfahren und andere Spezialisierungen gehört das Bundeswehrzentral Krankenhaus zu den Krankenhäusern der Schwerpunktversorgung.

Ein besonderer Schwerpunkt liegt in der Akutversorgung von Notfallpatienten durch das Rettungszentrum in Verbindung mit der zentralen Notaufnahme. Das Rettungszentrum leistet einen Beitrag zur notärztlichen Versorgung im Großraum Koblenz durch den Betrieb des Rettungshubschraubers Christoph 23, eines eigenen Notarzteinsetzfahrzeugs und eines Intensivtransportwagens. Der strategische Lufttransport von Intensivpatienten mit dem Lazarett-Airbus rundet das Einsatzspektrum ab.

Für uns ist es selbstverständlich, die modernsten medizinischen Standards anzuwenden und die beste technische Ausstattung für alle unsere Patienten bereitzustellen.

Dieser Qualitätsbericht soll das Krankenhaus und seine Qualitätsbemühungen darlegen. Er versteht sich als ein medizinischer Leistungsbericht und richtet sich an Patienten, Versicherte, Krankenkassen, Ärzte, Verbände im Gesundheitswesen, Zulieferer und alle interessierten Parteien des Krankenhauses.

Ich übernehme für die Vollständigkeit und Richtigkeit der Angaben im Qualitätsbericht die Verantwortung.

Generalarzt Dr. med. Christoph Veit
Chefarzt Bundeswehrzentral Krankenhaus Koblenz





Inhaltsverzeichnis

	Seite
A	Struktur- und Leistungsdaten des Krankenhauses 14
A 1	Allgemeine Kontaktdaten des Krankenhauses 14
A 2	Institutskennezeichen 14
A 3	Standort(nummer) 14
A 4	Name und Art des Krankenhausträgers 14
A 5	Akademisches Lehrkrankenhaus 14
A 6	Organisationsstruktur des Krankenhauses 15
A 7	Regionale Versorgungsverpflichtung für die Psychiatrie 16
A 8	Fachabteilungsübergreifende Versorgungsschwerpunkte des Krankenhauses 16
A-8.1	Zulassung zum Durchgangsarzt-Verfahren der Berufsgenossenschaft 16
A 9	Fachabteilungsübergreifende medizinisch-pflegerische Leistungs- angebote des Krankenhauses..... 17
A 10	Allgemeine nicht-medizinische Serviceangebote des Krankenhauses 18
A 11	Forschung und Lehre des Krankenhauses..... 19
A 12	Anzahl der Betten im gesamten Krankenhaus 20
A 13	Fallzahlen des Krankenhauses 20
B	Struktur- und Leistungsdaten der Organisationseinheiten / Fachab- teilungen..... 21
B1	Fachabteilung: Abteilung I - Innere Medizin 21
B 1.1	Name der Fachabteilung 21
B 1.2	Versorgungsschwerpunkte der Fachabteilung Innere Medizin..... 21
B 1.3	Medizinisch-pflegerische Leistungsangebote der Fachabteilung Innere Medizin 22
B 1.4	Nicht-medizinische Serviceangebote der Fachabteilung Innere Medizin 22
B 1.5	Fallzahlen der Fachabteilung Innere Medizin..... 22
B 1.6	Hauptdiagnosen nach ICD 22
B 1.7	Prozeduren nach OPS..... 23
B 1.8	Ambulante Behandlungsmöglichkeit 23
B 1.9	Ambulante Operation nach § 115b SGB V 24



B 1.10	Zulassung zum Durchgangs-Arztverfahren der Berufsgenossenschaft	24
B 1.11	Apparative Ausstattung.....	24
B 1.12	Personelle Ausstattung	25
B 1.12.1	Ärzte	25
B 1.12.2	Pflegepersonal.....	25
B 1.12.3	Spezielles therapeutisches Personal.....	25
B 2	Fachabteilung: Abteilung II Allgemein-, Viszeral- und Thoraxchirurgie....	26
B 2.1	Name der Fachabteilung	26
B 2.2	Versorgungsschwerpunkte der Fachabteilung Allgemein-, Viszeral- und Thoraxchirurgie.....	26
B 2.3	Medizinisch-pflegerische Leistungsangebote der Fachabteilung Allgemein-, Viszeral- und Thoraxchirurgie.....	26
B 2.4	Nicht-medizinische Serviceangebote der Fachabteilung Allgemein-, Viszeral- und Thoraxchirurgie.....	27
B 2.5	Fallzahlen der Fachabteilung Allgemein-, Viszeral- und Thoraxchirurgie.....	27
B 2.6	Hauptdiagnosen nach ICD	27
B 2.7	Prozeduren nach OPS.....	28
B 2.8	Ambulante Behandlungsmöglichkeit	29
B 2.9	Ambulante Operation nach § 115b SGB V	29
B 2.10	Zulassung zum Durchgangs-Arztverfahren der Berufsgenossenschaft	29
B 2.11	Apparative Ausstattung.....	29
B 2.12	Personelle Ausstattung	30
B 2.12.1	Ärzte	30
B 2.12.2	Pflegepersonal.....	30
B 2.12.3	Spezielles therapeutisches Personal.....	31
B 3	Fachabteilung: Abteilung III Dermatologie, Venerologie und Allergologie	32
B 3.1	Name der Organisationseinheit / Fachabteilung	32
B 3.2	Versorgungsschwerpunkte der Fachabteilung Dermatologie, Venerologie und Allergologie.....	32
B 3.3	Medizinisch-pflegerische Leistungsangebote der Fachabteilung Dermatologie, Venerologie und Allergologie	33
B 3.4	Nicht-medizinische Serviceangebote der Fachabteilung Dermatologie, Venerologie und Allergologie	33
B 3.5	Fallzahlen der Fachabteilung Dermatologie, Venerologie und Allergologie	33
B 3.6	Hauptdiagnosen nach ICD	33



B 3.7	Prozeduren nach OPS.....	33
B 3.8	Ambulante Behandlungsmöglichkeit	34
B 3.9	Ambulante Operation nach § 115b SGB V	34
B 3.10	Zulassung zum Durchgangs-Arztverfahren der Berufsgenossenschaft	34
B 3.11	Apparative Ausstattung.....	35
B 3.12	Personelle Ausstattung	35
B 3.12.1	Ärzte	35
B 3.12.2	Pflegepersonal.....	35
B 3.12.3	Spezielles therapeutisches Personal.....	35
B 4	Fachabteilung: Abteilung IV - Augenheilkunde	36
B 4.1	Name der Organisationseinheit / Fachabteilung	36
B 4.2	Versorgungsschwerpunkte der Fachabteilung Augenheilkunde.....	36
B 4.3	Medizinisch-pflegerische Leistungsangebote der Fachabteilung Augenheilkunde.....	37
B 4.4	Nicht-medizinische Serviceangebote der Fachabteilung Augenheilkunde	37
B 4.5	Fallzahlen der Fachabteilung Augenheilkunde	37
B 4.6	Hauptdiagnosen nach ICD	37
B 4.7	Prozeduren nach OPS.....	37
B 4.8	Ambulante Behandlungsmöglichkeit	38
B 4.9	Ambulante Operation nach § 115b SGB V	38
B 4.10	Zulassung zum Durchgangs-Arztverfahren der Berufsgenossenschaft	38
B 4.11	Apparative Ausstattung.....	39
B 4.12	Personelle Ausstattung	39
B 4.12.1	Ärzte	39
B 4.12.2	Pflegepersonal.....	40
B 4.12.3	Spezielles therapeutisches Personal.....	40
B 5	Fachabteilung: Abteilung V Hals-Nasen-Ohrenheilkunde, Kopf-Hals- Chirurgie.....	41
B 5.1	Name der Organisationseinheit / Fachabteilung	41
B 5.2	Versorgungsschwerpunkte der Fachabteilung Hals-Nasen-Ohrenheilkunde, Kopf-Hals-Chirurgie	41
B 5.3	Medizinisch-pflegerische Leistungsangebote der Fachabteilung Hals-Nasen- Ohrenheilkunde, Kopf-Hals-Chirurgie.....	43



B 5.4	Nicht-medizinische Serviceangebote der Fachabteilung Hals-Nasen-Ohrenheilkunde, Kopf-Hals-Chirurgie.....	43
B 5.5	Fallzahlen der Fachabteilung Hals-Nasen-Ohrenheilkunde, Kopf-Hals-Chirurgie.....	43
B 5.6	Hauptdiagnosen nach ICD	43
B 5.7	Prozeduren nach OPS.....	44
B 5.8	Ambulante Behandlungsmöglichkeit	45
B 5.9	Ambulante Operation nach § 115b SGB V.....	45
B 5.10	Zulassung zum Durchgangs-Arztverfahren der Berufsgenossenschaft	46
B 5.11	Apparative Ausstattung.....	46
B 5.12	Personelle Ausstattung	46
B 5.12.1	Ärzte	46
B 5.12.2	Pflegepersonal.....	47
B 5.12.3	Spezielles therapeutisches Personal.....	47
B 6	Fachabteilung: Abteilung VI Neurologie, Psychiatrie und Psychotherapie	48
B 6.1	Name der Organisationseinheit / Fachabteilung	48
B 6.2	Versorgungsschwerpunkte der Fachabteilung Neurologie, Psychiatrie und Psychotherapie.....	48
B 6.3	Medizinisch-pflegerische Leistungsangebote der Fachabteilung Neurologie, Psychiatrie und Psychotherapie	49
B 6.4	Nicht-medizinische Serviceangebote der Fachabteilung Neurologie, Psychiatrie und Psychotherapie	49
B 6.5	Fallzahlen der Fachabteilung Neurologie, Psychiatrie und Psychotherapie.....	49
B 6.6	Hauptdiagnosen nach ICD	49
B 6.7	Prozeduren nach OPS.....	50
B 6.8	Ambulante Behandlungsmöglichkeit	50
B 6.9	Ambulante Operation nach § 115b SGB V.....	51
B 6.10	Zulassung zum Durchgangs-Arztverfahren der Berufsgenossenschaft	51
B 6.11	Apparative Ausstattung.....	51
B 6.12	Personelle Ausstattung	51
B 6.12.1	Ärzte	51
B 6.12.2	Pflegepersonal.....	52
B 6.12.3	Spezielles therapeutisches Personal.....	52
B 7	Fachabteilung Abteilung VIIA - Fachzahnärztliches Zentrum Parodontologie, Oralchirurgie und Trupenzahnmedizin	53



B 7.1	Name der Organisationseinheit / Fachabteilung	53
B 7.2	Versorgungsschwerpunkte der Fachabteilung Zentrum Parodontologie, Oralchirurgie und Truppenzahnmedizin.....	53
B 7.3	Medizinisch-pflegerische Leistungsangebote der Fachabteilung Zentrum Parodontologie, Oralchirurgie und Truppenzahnmedizin	53
B 7.4	Nicht-medizinische Serviceangebote der Fachabteilung Zentrum Parodontologie, Oralchirurgie und Truppenzahnmedizin	54
B 7.5	Fallzahlen der Fachabteilung Zentrum Parodontologie, Oralchirurgie und Truppenzahnmedizin	54
B 7.6	Hauptdiagnosen nach ICD	54
B 7.7	Prozeduren nach OPS.....	55
B 7.8	Ambulante Behandlungsmöglichkeit	56
B 7.9	Ambulante Operation nach § 115b SGB V	56
B 7.10	Zulassung zum Durchgangs-Arztverfahren der Berufsgenossenschaft	56
B 7.11	Apparative Ausstattung.....	57
B 7.12	Personelle Ausstattung	57
B 7.12.1	Ärzte	57
B 7.12.2	Pflegepersonal.....	57
B 7.12.3	Spezielles therapeutisches Personal.....	57
B 8	Fachabteilung: Abteilung VIIb - Mund-, Kiefer- und Gesichtschirurgie	58
B 8.1	Name der Organisationseinheit / Fachabteilung	58
B 8.2	Versorgungsschwerpunkte der Fachabteilung Mund-, Kiefer- und Gesichtschirurgie.....	58
B 8.3	Medizinisch-pflegerische Leistungsangebote der Fachabteilung Mund-, Kiefer- und Gesichtschirurgie	58
B 8.4	Nicht-medizinische Serviceangebote der Fachabteilung Mund-, Kiefer- und Gesichtschirurgie	59
B 8.5	Fallzahlen der Fachabteilung Mund-, Kiefer- und Gesichtschirurgie.....	59
B 8.6	Hauptdiagnosen nach ICD	59
B 8.7	Prozeduren nach OPS.....	60
B 8.8	Ambulante Behandlungsmöglichkeit	61
B 8.9	Ambulante Operation nach § 115b SGB V	61
B 8.10	Zulassung zum Durchgangs-Arztverfahren der Berufsgenossenschaft	61
B 8.11	Apparative Ausstattung.....	61



B 8.12	Personelle Ausstattung	62
B 8.12.1	Ärzte	62
B 8.12.2	Pflegepersonal.....	62
B 8.12.3	Spezielles therapeutisches Personal.....	62
B 9	Fachabteilung: Abteilung VIII Radiologie und Neuroradiologie.....	63
B 9.1	Name der Organisationseinheit / Fachabteilung	63
B 9.2	Versorgungsschwerpunkte der Fachabteilung Radiologie und Neuroradiologie	63
B 9.3	Medizinisch-pflegerische Leistungsangebote der Fachabteilung Radiologie und Neuroradiologie	64
B 9.4	Nicht-medizinische Serviceangebote der Fachabteilung Radiologie und Neuroradiologie	64
B 9.5	Fallzahlen der Fachabteilung Radiologie und Neuroradiologie	64
B 9.6	Hauptdiagnosen nach ICD	64
B 9.7	Prozeduren nach OPS.....	66
B 9.8	Ambulante Behandlungsmöglichkeit	66
B 9.9	Ambulante Operation nach § 115b SGB V.....	66
B 9.10	Zulassung zum Durchgangs-Arztverfahren der Berufsgenossenschaft	66
B 9.11	Apparative Ausstattung.....	66
B 9.12	Personelle Ausstattung	67
B 9.12.1	Ärzte	67
B 9.12.2	Pflegepersonal.....	67
B 9.12.3	Spezielles therapeutisches Personal.....	67
B 10	Fachabteilung: Abteilung X Anästhesie und Intensivmedizin.....	68
B 10.1	Name der Organisationseinheit / Fachabteilung	68
B 10.2	Versorgungsschwerpunkte der Fachabteilung Anästhesie und Intensivmedizin	68
B 10.3	Medizinisch-pflegerische Leistungsangebote der Fachabteilung Anästhesie und Intensivmedizin.....	71
B 10.4	Nicht-medizinische Serviceangebote der Fachabteilung Anästhesie und Intensivmedizin.....	72
B 10.5	Fallzahlen der Fachabteilung Anästhesie und Intensivmedizin	72
B 10.6	Hauptdiagnosen nach ICD der entlassenen Patienten.....	72
B 10.7	Prozeduren nach OPS der entlassenen Patienten.....	73



B 10.8	Ambulante Behandlungsmöglichkeit	74
B 10.9	Ambulante Operation nach § 115b SGB V	74
B 10.10	Zulassung zum Durchgangs-Arztverfahren der Berufsgenossenschaft	74
B 10.11	Apparative Ausstattung.....	74
B 10.12	Personelle Ausstattung	75
B 10.12.1	Ärzte	75
B 10.12.2	Pflegepersonal.....	75
B 10.12.3	Spezielles therapeutisches Personal.....	75
B 11	Fachabteilung: Abteilung XI Urologie.....	76
B 11.1	Name der Organisationseinheit / Fachabteilung	76
B 11.2	Versorgungsschwerpunkte der Fachabteilung Urologie	76
B 11.3	Medizinisch-pflegerische Leistungsangebote der Fachabteilung Urologie.....	76
B 11.4	Nicht-medizinische Serviceangebote der Fachabteilung Urologie	77
B 11.5	Fallzahlen der Fachabteilung Urologie	77
B 11.6	Hauptdiagnosen nach ICD	77
B 11.7	Prozeduren nach OPS.....	78
B 11.8	Ambulante Behandlungsmöglichkeit	79
B 11.9	Ambulante Operation nach § 115b SGB V	79
B 11.10	Zulassung zum Durchgangs-Arztverfahren der Berufsgenossenschaft	79
B 11.11	Apparative Ausstattung.....	79
B 11.12	Personelle Ausstattung	80
B 11.12.1	Ärzte	80
B 11.12.2	Pflegepersonal.....	80
B 11.12.3	Spezielles therapeutisches Personal.....	80
B 12	Fachabteilung: Abteilung XII - Neurochirurgie	81
B 12.1	Name der Organisationseinheit / Fachabteilung	81
B 12.2	Versorgungsschwerpunkte der Fachabteilung Neurochirurgie.....	81
B 12.3	Medizinisch-pflegerische Leistungsangebote der Fachabteilung Neurochirurgie	81
B 12.4	Nicht-medizinische Serviceangebote der Fachabteilung Neurochirurgie	82
B 12.5	Fallzahlen der Fachabteilung Neurochirurgie.....	82
B 12.6	Hauptdiagnosen nach ICD	82



B 12.7	Prozeduren nach OPS.....	83
B 12.8	Ambulante Behandlungsmöglichkeit	84
B 12.9	Ambulante Operation nach § 115b SGB V	84
B 12.10	Zulassung zum Durchgangs-Arztverfahren der Berufsgenossenschaft	84
B 12.11	Apparative Ausstattung.....	84
B 12.12	Personelle Ausstattung	85
B 12.12.1	Ärzte	85
B 12.12.2	Pflegepersonal.....	85
B 12.12.3	Spezielles therapeutisches Personal.....	85
B 13	Fachabteilung: Abteilung XV - Nuklearmedizin	86
B 13.1	Name der Organisationseinheit / Fachabteilung	86
B 13.2	Versorgungsschwerpunkte der Fachabteilung Nuklearmedizin.....	86
B 13.3	Medizinisch-pflegerische Leistungsangebote der Fachabteilung Nuklearmedizin	87
B 13.4	Nicht-medizinische Serviceangebote der Fachabteilung Nuklearmedizin	87
B 13.5	Fallzahlen der Fachabteilung Nuklearmedizin.....	88
B 13.6	Hauptdiagnosen nach ICD	88
B 13.7	Prozeduren nach OPS.....	88
B 13.8	Ambulante Behandlungsmöglichkeit	89
B 13.9	Ambulante Operation nach § 115b SGB V	89
B 13.10	Zulassung zum Durchgangs-Arztverfahren der Berufsgenossenschaft	89
B 13.11	Apparative Ausstattung.....	90
B 13.12	Personelle Ausstattung	90
B 13.12.1	Ärzte	90
B 13.12.2	Pflegepersonal.....	90
B 13.12.3	Spezielles therapeutisches Personal.....	90
B 14	Fachabteilung: Abteilung XVII Herz- und Gefäßchirurgie.....	91
B 14.1	Name der Organisationseinheit / Fachabteilung	91
B 14.2	Versorgungsschwerpunkte der Fachabteilung Herz- und Gefäßchirurgie	91
B 14.3	Medizinisch-pflegerische Leistungsangebote der Fachabteilung Herz- und Gefäßchirurgie.....	92
B 14.4	Nicht-medizinische Serviceangebote der Fachabteilung Herz- und Gefäßchirurgie.....	92



B 14.5	Fallzahlen der Fachabteilung Herz- und Gefäßchirurgie	93
B 14.6	Hauptdiagnosen nach ICD	93
B 14.7	Prozeduren nach OPS	93
B 14.8	Ambulante Behandlungsmöglichkeit	94
B 14.9	Ambulante Operation nach § 115b SGB V	94
B 14.10	Zulassung zum Durchgangs-Arztverfahren der Berufsgenossenschaft	94
B 14.11	Apparative Ausstattung	95
B 14.12	Personelle Ausstattung	95
B 14.12.1	Ärzte	95
B 14.12.2	Pflegepersonal	96
B 14.12.3	Spezielles therapeutisches Personal	96
B 15	Fachabteilung: Abteilung XX Orthopädie, Unfallchirurgie / Plastische und Wiederherstellungschirurgie	97
B 15.1	Name der Organisationseinheit / Fachabteilung	97
B 15.2	Versorgungsschwerpunkte der Fachabteilung Orthopädie, Unfallchirurgie / Plastische und Wiederherstellungschirurgie	97
B 15.3	Medizinisch-pflegerische Leistungsangebote der Fachabteilung Orthopädie, Unfallchirurgie / Plastische und Wiederherstellungschirurgie	98
B 15.4	Nicht-medizinische Serviceangebote der Fachabteilung Orthopädie, Unfallchirurgie / Plastische und Wiederherstellungschirurgie	99
B 15.5	Fallzahlen der Fachabteilung Orthopädie, Unfallchirurgie / Plastische und Wiederherstellungschirurgie	99
B 15.6	Hauptdiagnosen nach ICD	99
B 15.7	Prozeduren nach OPS	100
B 15.8	Ambulante Behandlungsmöglichkeit	102
B 15.9	Ambulante Operation nach § 115b SGB V	102
B 15.10	Zulassung zum Durchgangs-Arztverfahren der Berufsgenossenschaft	103
B 15.11	Apparative Ausstattung	103
B 15.12	Personelle Ausstattung	104
B 15.12.1	Ärzte	104
B 15.12.2	Pflegepersonal	105
B 15.12.3	Spezielles therapeutisches Personal	105
B 16	Fachabteilung: Abteilung XIII Pathologie	106



B 16.1	Name der Organisationseinheit / Fachabteilung	106
B 16.2	Versorgungsschwerpunkte der Fachabteilung Pathologie	106
B 16.3	Medizinisch-pflegerische Leistungsangebote der Fachabteilung Pathologie ..	107
B 16.4	Nicht-medizinische Serviceangebote der Fachabteilung Pathologie.....	107
B 16.5	Fallzahlen der Fachabteilung Pathologie	107
B 16.6	Leistungsspektrum	107
B 16.7	Prozeduren nach OPS.....	107
B 16.8	Ambulante Behandlungsmöglichkeit	107
B 16.9	Ambulante Operation nach § 115b SGB V	107
B 16.10	Zulassung zum Durchgangs-Arztverfahren der Berufsgenossenschaft	107
B 16.11	Apparative Ausstattung.....	108
B 16.12	Personelle Ausstattung	108
B 16.12.1	Ärzte	108
B 16.12.2	Pflegepersonal.....	108
B 16.12.3	Spezielles Personal	108
C 1	Teilnahme an der externen vergleichbaren Qualitätssicherung nach § 137 abs. 1 Satz 3 Nr.1 SGB V	109
C 1.1	Im Krankenhaus erbrachte Leistungsbereiche / Dokumentationsrate.....	109
C 1.2	Ergebnisse für ausgewählte Qualitätsindikatoren aus dem BQS-Verfahren ..	109
C 1.2 A	Vom Gemeinsamen Bundesausschuss als uneingeschränkt zur Veröffentlichung geeignet bewertete Qualitätsindikatoren	109
C 1.2 A.I	Qualitätsindikatoren, deren Ergebnisse keiner Bewertung durch der Strukturierten Dialog bedürfen oder für die eine Bewertung durch den Strukturierten Dialog bereits vorliegt	110
C 1.2 A.II	Qualitätsindikatoren, bei denen die Bewertung der Ergebnisse im Strukturierten Dialog noch nicht abgeschlossen ist und deren Ergebnisse daher für einen Vergleich noch nicht geeignet sind	113
C 2	Externe Qualitätssicherung nach Landesrecht gemäß § 112 SGB V	114
C 5	Umsetzung der Mindestmengenvereinbarung nach § 137 Abs. 1 S. 3 Nr. 3 SGB V	114
D 1	Qualitätspolitik.....	115
D 1.1	Leitbild des zentralen Sanitätsdienstes der Bundeswehr	115
D 1.2	Qualitätspolitik des Krankenhauses	116
D 1.3	Verantwortung und Führung	116



D 1.4	Patientenorientierung	116
D 1.5	Wirtschaftlichkeit.....	116
D 1.6	Prozessorientierung.....	117
D 1.7	Mitarbeiterorientierung und –beteiligung	117
D 1.8	Zielorientierung und Flexibilität.....	117
D 1.9	Fehlervermeidung und Umgang mit Fehlern	117
D 1.10	Kontinuierlicher Verbesserungsprozesse	118
D 1.11	Kommunikation der Qualitätspolitik	118
D 1.12	Interne und Externe Kommunikation	119
D 2	Qualitätsziele	120
D 3	Aufbau des einrichtungsinternen Qualitätsmanagements.....	120
D 3.1	Chefarzt	120
D 3.2	Steuergruppe.....	120
D 3.3	Qualitätsmanagementbeauftragte(r).....	120
D 3.4	Abteilungsleiter	121
D 3.5	Qualitätsbeauftragte der Abteilungen	121
D 3.6	Ärztlicher und pflegerischer Dienst.....	121
D 3.7	Zentrale Qualitätsmanagementdienste.....	121
D 4	Instrumente des Qualitätsmanagements	121
D 5	Qualitätsmanagement-Projekte.....	122
D 6	Bewertung des Qualitätsmanagements	124
D 6.1	Qualitätsbewertung und Darlegung	124



Bundeswehrzentral Krankenhaus Koblenz



A Struktur- und Leistungsdaten des Krankenhauses

A 1 Allgemeine Kontaktdaten des Krankenhauses

Bundeswehrzentral Krankenhaus Koblenz

Anschrift: Rübenacher Str. 170, 56072 Koblenz
Telefon / Fax: 0261/ 281-0 Fax: 0261/281-2002
E-Mail: BwZKrhsKob@bundeswehr.org
Homepage www.bwzk.de

Chefarzt: Generalarzt Dr. med. Christoph Veit
Presse-Offizier Stabshauptmann Bernhard Dostert
Qualitätsbeauftragter Oberfeldarzt Dr. Stefan Göbbels M.Sc.,
Verantwortlich für die Erstellung des Qualitätsberichts 2006

A 2 Institutskennzeichen

260710098

A 3 Standort(nummer)

00

A 4 Name und Art des Krankenhausträgers

Name: Bundesrepublik Deutschland

Art: Öffentlich

A 5 Akademisches Lehrkrankenhaus

Das Bundeswehrzentral Krankenhaus ist Akademisches Lehrkrankenhaus der Universität Mainz



A 6 Organisationsstruktur des Krankenhauses

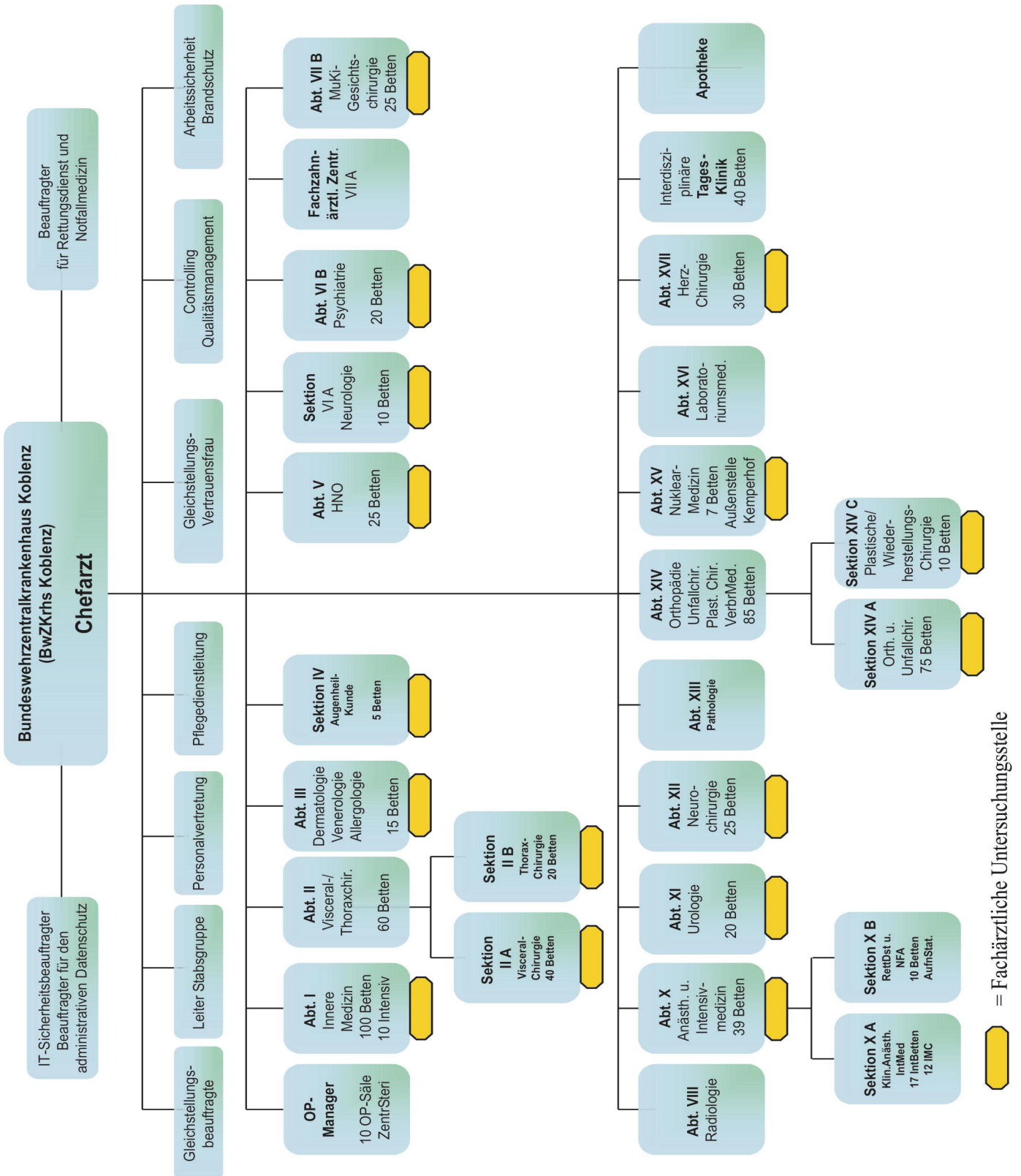



A 7 Regionale Versorgungsverpflichtung für die Psychiatrie

Es besteht keine Regionale Versorgungsverpflichtung.

A 8 Fachabteilungsübergreifende Versorgungsschwerpunkte des Krankenhauses

■ Fachabteilungsübergreifende Versorgungsschwerpunkte des Krankenhauses			
Nr.	Fachabteilungs- übergreifender Versorgungs- schwerpunkt	Fachabteilungen, die an dem Versorgungs- schwerpunkt beteiligt sind	Kommentar /Erläuterung
VS05	Traumazentrum	Allgemeinchirurgie, Augenheilkunde, HNO, Mund-, Kiefer-, Gesichtschirurgie, Orthopädie / Unfallchirurgie, Anästhesie, Urologie, Neurochirurgie, Radiologie	Notfallmedizinisches Zentrum des Rettungsdienstes in Rheinland- Pfalz
VS06	Tumorzentrum	Innere Medizin (Onkologie), Allgemeinchirurgie, Dermatologie, HNO, Mund-, Kiefer-, Gesichtschirurgie, Orthopädie / Unfallchirurgie, Anästhesie, Urologie, Neurochirurgie, Nuklearmedizin, Radiologie	
VS08	Zentrum für Gefäßmedizin	Innere Medizin (Kardiologie), Herzchirurgie, Radiologie	
VS09	Zentrum für Schwerbrandverletzte	Unfallchirurgie, Anästhesie / Intensivmedizin	
VS00	Sonstiges	HNO, Logopädie	Cochlea Implantat-Zentrum

A 8.1 Zulassung zum Durchgangsarzt-Verfahren der Berufsgenossen- schaft

Zum Durchgangsarzt-Verfahren ermächtigter Arzt ist Herr Oberstarzt Privatdozent Dr. med. Erwin Kollig (Klinikleiter für Unfall- und Wiederherstellungschirurgie). Auf seine Zuweisung hin oder auch auf den Wunsch von Berufsgenossenschaften werden bei spezifischen Patienten auch andere Abteilungen/Kliniken durchgangsarztlich tätig.

Darüber hinaus ist Herr Oberstarzt Privatdozent Dr. med. Erwin Kollig (Klinikleiter für Unfall- und Wiederherstellungschirurgie) zum Verletzungsartenverfahren der Berufsgenossenschaften (VAV, früher §-6-Verfahren genannt) zugelassen. Patienten mit Verletzungen des Verletzungsartenkatalogs (etwa große Gelenkverletzungen, Becken-, Wirbelsäulenbrüche) werden – grundsätzlich unter seiner Aufsicht oder Anleitung – behandelt.



A 9 Fachabteilungsübergreifende medizinisch-pflegerische Leistungsangebote des Krankenhauses

■ Fachabteilungsübergreifende medizinisch-pflegerische Leistungsangebote des Krankenhauses		
Nr.	Medizinisch-pflegerisches Leistungsangebot	Kommentar /Erläuterung
MP02	Akupunktur	z.B. Raucherentwöhnung, bei allergischen Reaktionen, Würgereiz und Gesichtsschmerz
MP03	Angehörigenbetreuung/ -beratung/ -seminare	z.B. bei Tumorpatienten
MP04	Atemgymnastik	Durch Physiotherapie
MP06	Basale Stimulation	Durch Ergotherapie
MP07	Beratung/ Betreuung durch Sozialarbeiter	Durch hauseigenen Sozialdienst
MP10	Bewegungsbad/ Wassergymnastik	Durch Physiotherapie
MP13	Diabetiker-Schulung	Durch Diätassistenten, v.a. Innere Medizin
MP14	Diät- und Ernährungsberatung	z.B. Ernährungsberatung von Krebspatienten
MP15	Entlassungsmanagement	Entlassungsmanagement nach nationalem Expertenstandard
MP16	Ergotherapie	Durch Ergotherapie
MP22	Kontinenztraining/ Inkontinenzberatung	Durch Urologie und Physiotherapie
MP24	Lymphdrainage	Durch Bäderabteilung
MP25	Massage	Durch Bäderabteilung
MP31	Physikalische Therapie	Durch Physiotherapie
MP32	Physiotherapie/ Krankengymnastik	Durch Physiotherapie
MP33	Präventive Leistungsangebote/ Präventionskurse	z.B. über Zahnheilkunde...
MP34	Psychologisches/ psychotherapeutisches Leistungsangebot/ Psychozialdienst	Psychologen der Neurologie / Psychiatrie
MP35	Rückenschule/ Haltungsschulung	Über Orthopädie / KG
MP37	Schmerztherapie/ -management	Multimodale Schmerztherapie
MP38	Sehschule/ Orthoptik	Augenheilkunde
MP39	Spezielle Angebote zur Anleitung und Beratung von Patienten und Angehörigen	z.B. Beratung von Tracheostoma Patienten
MP44	Stimm- und Sprachtherapie/ Logopädie	Durch Hals-Nasen Ohren Abteilung
MP45	Stomatherapie und -beratung	z.B. Tracheostoma Patienten
MP47	Versorgung mit Hilfsmitteln/ Orthopädietechnik	
MP48	Wärme- u. Kälteanwendungen	Über Physiotherapie bzw. Fachabteilungen
MP49	Wirbelsäulengymnastik	Über Physiotherapie
MP51	Wundmanagement	Decubitus, Ulcus cruris, Überleitungspflege
MP52	Zusammenarbeit mit/ Kontakt zu Selbsthilfegruppen	Vermittlungshilfe z.B. (Soldatentumorhilfe)
MP00	Sonstiges	Cochlea Implantat-Rehabilitation



A 10 Allgemeine nicht-medizinische Serviceangebote des Krankenhauses

■ Allgemeine nicht-medizinische Serviceangebote des Krankenhauses		
Nr.	Serviceangebot	Kommentar /Erläuterung
	Räumlichkeiten	
SA01	Aufenthaltsräume	Nichtraucher
SA02	Ein-Bett-Zimmer	
SA03	Ein-Bett-Zimmer mit eigener Nasszelle	In bestimmten Abteilungen
SA04	Fernsehraum	In der Regel im Aufenthaltsraum vorhanden
SA06	Rollstuhlgerechte Nasszellen	In bestimmten Abteilungen
SA09	Unterbringung Begleitperson	Bei medizinischer Indikation (z.B. Eltern-Kind-Begleitung) unentgeltlich, sonst kostenpflichtig möglich
SA10	Zwei-Bett-Zimmer	
SA11	Zwei-Bett-Zimmer mit eigener Nasszelle	
	Ausstattung der Patientenzimmer	
SA13	Elektrisch verstellbare Betten	
SA14	Fernsehgerät am Bett/ im Zimmer	Zum Teil kostenpflichtig
SA17	Rundfunkempfang am Bett	
SA18	Telefon	kostenpflichtig
SA19	Wertfach/ Tresor am Bett/ im Zimmer	Abschliessbare Patientenschränke, zusätzlich Tresor auf Station
	Verpflegung	
SA20	Frei wählbare Essenszusammenstellung (Komponenten)	
SA21	Kostenlose Getränkebereitstellung (Mineralwasser)	
	Ausstattung / Besondere Serviceangebote des Krankenhauses	
SA22	Bibliothek	
SA23	Cafeteria	Nichtrauchercafeteria
SA24	Faxempfang für Patienten	Zentral über das Krankenhaus
SA26	Friseursalon	
SA28	Kiosk/ Einkaufsmöglichkeiten	
SA29	Kirchlich-religiöse Einrichtungen (Kapelle, Meditationsraum)	
SA30	Klinikeigene Parkplätze für Besucher und Patienten	
SA36	Schwimmbad	
	Persönliche Betreuung	
SA40	Empfangs- und Begleitedienst für Patienten und Besucher	
SA41	Dolmetscherdienste	Durch Internationale Mitarbeiter, bei besonderem Bedarf durch Bundessprachenamt unterstützt
SA42	Seelsorge	
SA00	Beschwerdemanagent	Kontinuierliche Patientenzufriedenheitsbefragung



A 11 Forschung und Lehre des Krankenhauses

Im BwZKrhS werden regelmaig die folgenden arztlischen Fort- und Weiterbildungsveranstaltungen angeboten:

- Seminar Innere Medizin fur PJ-Studenten und Assistenzarzte
 - wochentlich 2 Stunden
- Seminar Chirurgie fur PJ-Studenten und Assistenzarzte
 - wochentlich 2 Stunden
- Seminar Orthopadie fur PJ-Studenten und Assistenzarzte
 - wochentlich 2 Stunden
- Seminar Pathologie fur PJ-Studenten und Assistenzarzte
 - wochentlich 2 Stunden
- Seminar Dermatologie fur PJ-Studenten und Assistenzarzte
 - wochentlich 2 Stunden
- EKG-Kurs fur PJ-Studenten und Assistenzarzte
 - wochentlich 1 Stunde
- Aktuelle Themen aus der Inneren Medizin fur Arzte
 - wochentlich 1 Stunde
 - zertifiziert durch die Arztekammer mit 1 Punkt und Ankundigung durch die Arztekammer Rheinland-Pfalz
- Interdisziplinare Tumor-Konferenz
 - wochentlich 2 Stunden
 - zertifiziert durch die Arztekammer mit 2 Punkten und Ankundigung durch die Arztekammer Rheinland-Pfalz
- Interdisziplinare angiologische Konferenz
 - wochentlich 1 Stunde
- Kardiologisch-kardiochirurgische Konferenz
 - wochentlich 1 Stunde
- Radiologische Besprechungen
 - fur Innere Medizin
 - Chirurgie
 - Unfallchirurgie und Orthopadie
 - Neurochirurgie und Neurologie
 - wochentlich jeweils 1 Stunde



Bundeswehrzentral Krankenhaus Koblenz



- Interdisziplinäre Fortbildungsveranstaltung mit internen und auswärtigen Referenten
 - monatlich 2 Stunden
 - zertifiziert durch die Ärztekammer mit 2 Punkten und Ankündigung durch die Ärztekammer Rheinland-Pfalz
- Strahlenschutz-Grundkurs über 8 Stunden für Ärzte
 - ca. 2 x pro Jahr

A 12 Anzahl der Betten im gesamten Krankenhaus

504 Betten gesamt, davon 125 Betten zur Versorgung nach §108 SGB V

A 13 Fallzahlen des Krankenhauses

Gesamtzahl der im Berichtsjahr behandelten Fälle

Vollstationäre Fallzahl	18.451
Ambulante Fallzahl:	188.615
Sonstige Zählweise:	Patientenkontakte



B Struktur- und Leistungsdaten der Organisationseinheiten / Fachabteilungen

B1 Fachabteilung: Abteilung I - Innere Medizin

B 1.1 Name der Fachabteilung

Bundeswehrzentral Krankenhaus Abteilung I - Innere Medizin

Kontaktdaten

Name der Abteilung

Innere Medizin

Telefon / Fax:

0261/281-2100 Fax: 0261/281-2103

E-Mail:

Bernd1Henkel@bundeswehr.org

Hauptabteilung



B 1.2 Versorgungsschwerpunkte der Fachabteilung Innere Medizin

Versorgungsschwerpunkte der Fachabteilung Innere Medizin	
Nr.	Versorgungsschwerpunkte im Bereich Innere Medizin
VI01	Diagnostik und Therapie von ischämischen Herzkrankheiten
VI02	Diagnostik und Therapie der pulmonalen Herzkrankheit und von Krankheiten des Lungenkreislaufes
VI03	Diagnostik und Therapie sonstiger Formen der Herzkrankheit
VI04	Diagnostik und Therapie von Krankheiten der Arterien, Arteriolen und Kapillaren
VI06	Diagnostik und Therapie von zerebrovaskulären Krankheiten
VI07	Diagnostik und Therapie der Hypertonie [Hochdruckkrankheit]
VI09	Diagnostik und Therapie von hämatologischen Erkrankungen
VI10	Diagnostik und Therapie von endokrinen Ernährungs- und Stoffwechselkrankheiten (Diabetes, Schilddrüse, ..)
VI11	Diagnostik und Therapie von Erkrankungen des Magen-Darmtraktes
VI15	Diagnostik und Therapie von Erkrankungen der Atemwege und der Lunge
VI16	Diagnostik und Therapie von Krankheiten der Pleura
VI18	Diagnostik und Therapie von onkologischen Erkrankungen
VI19	Diagnostik und Therapie von infektiösen und parasitären Krankheiten
VI20	Diagnostik und Therapie von hämatologischen Erkrankungen
VI21	Intensivmedizin
VI24	Diagnostik und Therapie von angeborenen und erworbenen Immundefekterkrankungen (einschließlich HIV und AIDS)



B 1.3 Medizinisch-pflegerische Leistungsangebote der Fachabteilung Innere Medizin

Siehe A 9

B 1.4 Nicht-medizinische Serviceangebote der Fachabteilung Innere Medizin

Siehe A 10

B 1.5 Fallzahlen der Fachabteilung Innere Medizin

Stationäre Fallzahl: 5621

B 1.6 Hauptdiagnosen nach ICD

Hauptdiagnosen nach ICD			
Rang	ICD-10 Ziffer*	Absolute Fallzahl	Umgangssprachliche Bezeichnung
1	I20	727	Anfallartige Schmerzen in der Herzgegend mit Beengungsgefühl(=Angina pectoris)
2	Z12	390	Spezielle Verfahren zur Untersuchung auf Neubildungen
3	I25	321	Chronische Durchblutungsstörung des Herzens (z.B. durch Verkalkung der Herzkrankgefäße)
4	C34	252	Lungenkrebs
5	I10	198	Bluthochdruck ohne bekannte Ursache
6	I21	149	Frischer Herzinfarkt
7	C18	142	Dickdarmkrebs
8	I48	142	Herzrhythmusstörung in den Herzvorhöfen (=Vorhofflattern oder Vorhofflimmern)
9	I50	138	Herzschwäche (=Herzinsuffizienz)
10	R55	130	Anfallsartige, kurz dauernde Bewusstlosigkeit (=Ohnmacht) und Zusammensinken

* Hauptdiagnose gemäß der jeweils geltenden Fassung der Deutschen Kodier Richtlinien

Weitere Kompetenzdiagnosen

Weitere Kompetenzdiagnosen		
ICD-10 Ziffer (3-5-stellig)	Absolute Fallzahl	Umgangssprachliche Bezeichnung
G45.92	53	Zerebrale transitorische Ischämie
G47.3	63	Schlafapnoe
C90.00	24	Plasmozytom (Multiples Myelom)
C81.9	13	Hodgkin Krankheit
C83.3	24	Non-Hodgkin-Lymphom
I63.5	20	Hirnfarkt oder Verschluss zerebraler Arterien



B 1.7 Prozeduren nach OPS

■ Prozeduren nach OPS			
Rang	OPS-301 Ziffer(4-stellig)	Absolute Fallzahl	Umgangssprachliche Bezeichnung
1	1-275	1450	Transarterielle Linksherz-Katheteruntersuchung
2	1-279	831	Andere diagnostische Katheteruntersuchung an Herz und Gefäßen
3	5-399	804	Andere Operationen an Blutgefäßen
4	1-650	792	Diagnostische Koloskopie
5	8-837	745	Perkutan-transluminale Gefäßintervention an Herz und Koronargefäßen
6	1-632	583	Diagnostische Ösophagogastroduodenoskopie
7	8-930	581	Monitoring von Atmung, Herz und Kreislauf ohne Messung des Pulmonalarteriendruckes und des zentralen Venendruckes
8	1-440	438	Endoskopische Biopsie an oberem Verdauungstrakt, Gallengängen und Pankreas
9	8-542	388	Nicht komplexe Chemotherapie
10	1-444	377	Endoskopische Biopsie am oberen Verdauungstrakt

Weitere Kompetenz-Prozeduren

■ Weitere Kompetenz-Prozeduren		
OPS-301 Ziffer (3-6-stellig)	Absolute Fallzahl	Umgangssprachliche Bezeichnung
8-543	257	Mittelgradig komplexe und intensive Blockchemotherapie
1-444.7	276	Endoskopische Biopsie am unteren Verdauungstrakt
8-800.7f	652	Transfusion von Vollblut
3-820	450	Magnetresonanztomographie des Schädels mit Kontrastmittel
5-452.2	173	Lokale Exzision von erkranktem Gewebe des Dickdarmes
1-444.6	163	Endoskopische Stufenbiopsie am unteren Verdauungstrakt
8-831.0	226	Anlage eines zentralvenösen Katheters
1-620.0	425	Bronchoskopie

B 1.8 Ambulante Behandlungsmöglichkeit

■ Ambulante Behandlungsmöglichkeit	
Bezeichnung der Ambulanz	Angebotene Leistung
Fachärztliche Untersuchungsstelle I	ambulante Abklärung und Therapie internistischer Erkrankungen
- kardiologische Sprechstunde	ambulante Abklärung und Therapie von Herz-Kreislauf-Erkrankungen
- angiologische Sprechstunde	ambulante Abklärung und Therapie Gefäß-Erkrankungen



Ambulante Behandlungsmöglichkeit

Bezeichnung der Ambulanz	Angebotene Leistung
- gastroenterologische Sprechstunde	ambulante Abklärung und Therapie von Erkrankungen des Magen-Darm-Traktes
- Reisemedizin inklusive Impfsprechstunde	ambulante Abklärung vor Fernreisen inklusive Impfungen und ggfls Nachuntersuchungen nach Fernreisen mit Therapie neu aufgetretener Erkrankungen
- hämatologische Sprechstunde	ambulante Abklärung und Therapie von Blut-Erkrankungen
- onkologische Sprechstunde	ambulante Abklärung und Therapie onkologischer Erkrankungen
- Diabetessprechstunde Typ 1 und 2	ambulante Abklärung und Therapie bei Diabetikern Typ 1 und 2
- Schrittmachersprechstunde	ambulante Kontrolle und ggfls Umprogrammierung von Ein- und Zweikammer-Schrittmachern, Defibrillatoren und Resynchronisationsgeräten
- Marcumarschulungskurse	Ausbildung im Geringstrahlungsmonitoring inklusive CoaguChek Nutzung
- Herzsportgruppe	

B 1.9 Ambulante Operation nach § 115b SGB V

entfällt

B 1.10 Zulassung zum Durchgangs-Arztverfahren der Berufsgenossenschaft

nicht vorhanden

B 1.11 Apparative Ausstattung

Apparative Ausstattung

Nr.	Vorhandene Geräte	Kommentar /Erläuterung
AA03	Belastungs-EKG/ Ergometrie	
AA05	Bodyplethysmographie	
AA12	Endoskop	
AA13	Geräte der invasiven Kardiologie (z.B. Herzkatheterlabor, Ablationsgenerator, Kardioversionsgerät, Herzschrittmacherlabor)	Verfügbarkeit 24h
AA14	Geräte für Nierenersatzverfahren (Hämofiltration, Dialyse, Peritonealdialyse)	Verfügbarkeit 24h
AA15	Geräte zur Lungenersatztherapie/ -unterstützung (z.B. ECMO/ECLA)	Verfügbarkeit 24h (in Kooperation mit Abt. für Herz- und Gefäßchirurgie)
AA28	Schlaflabor	



■ Apparative Ausstattung

Nr.	Vorhandene Geräte	Kommentar /Erläuterung
AA29	Sonographiegerät/ Dopplersonographiegerät	
AA31	Spirometrie/ Lungenfunktionsprüfung	

B 1.12 Personelle Ausstattung

B 1.12.1 Ärzte

■ Ärzte

	Anzahl
Ärzte insgesamt (außer Belegärzte)	42
Davon Fachärzte	11

B 1.12.2 Pflegepersonal

■ Pflegepersonal

	Anzahl (Vollkräfte)
Pflegekräfte insgesamt	69,5
Davon examinierte Gesundheits- und Krankenpfleger (3 Jahre, ohne und mit entsprechender Fachweiterbildung)	62

B 1.12.3 Spezielles therapeutisches Personal

■ Spezielles therapeutisches Personal

Nr.	Spezielles therapeutisches Personal
SP04	Diätassistenten



Bundeswehrzentral Krankenhaus Koblenz



B 2 Fachabteilung: Abteilung II Allgemein-, Viszeral- und Thoraxchirurgie

B 2.1 Name der Fachabteilung

Bundeswehrzentral Krankenhaus Abteilung II Allgemein-, Viszeral- und Thoraxchirurgie

Kontaktdaten

Name der Abteilung

Allgemein-, Viszeral- und Thoraxchirurgie

Telefon / Fax:

0261/281-2201 Fax: 0261/922-1351

E-Mail:

HorstPeterBecker@bundeswehr.org

Hauptabteilung



B 2.2 Versorgungsschwerpunkte der Fachabteilung Allgemein-, Viszeral- und Thoraxchirurgie

■ Versorgungsschwerpunkte der Fachabteilung Allgemein-, Viszeral- und Thoraxchirurgie		
Nr.	Versorgungsschwerpunkte im Bereich Allgemein-, Viszeral- und Thoraxchirurgie	Kommentar /Erläuterung
VC13	Operationen wg. Thoraxtrauma	
VC14	Speiseröhrenchirurgie	
VC15	Thorakoskopische Eingriffe	
VC20	Endokrine Chirurgie	
VC21	Magen-Darm-Chirurgie	
VC22	Leber-, Gallen-, Pankreaschirurgie	
VC23	Lungenchirurgie	
VC24	Tumorchirurgie	
VC55	Minimal-invasive laparoskopische Operationen	
VC56	Minimal-invasive endoskopische Operationen	
VC58	Spezialsprechstunde	Tumorsprechstunde
VC58	Spezialsprechstunde	Herniensprechstunde
VC58	Spezialsprechstunde	Coloproktologie

B 2.3 Medizinisch-pflegerische Leistungsangebote der Fachabteilung Allgemein-, Viszeral- und Thoraxchirurgie

Siehe A 9



B 2.4 Nicht-medizinische Serviceangebote der Fachabteilung Allgemein-, Viszeral- und Thoraxchirurgie

Siehe A 10

B 2.5 Fallzahlen der Fachabteilung Allgemein-, Viszeral- und Thoraxchirurgie

Stationäre Fallzahl: 1708

B 2.6 Hauptdiagnosen nach ICD

Hauptdiagnosen nach ICD			
Rang	ICD-10 Ziffer*	Absolute Fallzahl	Umgangssprachliche Bezeichnung
1	E04	249	Sonstige Vergrößerung der Schilddrüse, ohne Überfunktion der Schilddrüse (z.B. wegen Jodmangel)
2	K40	197	Leistenbruch
3	K80	98	Gallensteinleiden
4	L05	83	Äußere blind endende Fistel in der Mittellinie der Kreuz-Steißbein-Region
5	L02	62	Abgekapselte Eiteransammlung der Haut (=Hautabszess) oder eitrige Entzündungen der Haarwurzeln
6	C34	59	Lungenkrebs
7	K52	58	Sonstige Magen-Darm Entzündungen ohne infektiöse Ursache
8	K57	48	Krankheit des Darmes mit sackförmigen Ausstülpungen der Darmwand
9	K56	41	Lebensbedrohliche Unterbrechung der Darmpassage aufgrund einer Darmlähmung oder eines Passagehindernisses
10	I84	37	Hämorrhoiden (=knotenförmige Erweiterung bzw. Zellvermehrung des Mastdarmschwellkörpers)

* Hauptdiagnose gemäß der jeweils geltenden Fassung der Deutschen Kodierichtlinien

Weitere Kompetenzdiagnosen

Weitere Kompetenzdiagnosen		
ICD-10 Ziffer(3-5-stellig)	Absolute Fallzahl	Umgangssprachliche Bezeichnung
K43	31	Bauchwandhernie und Narbenhernie
K35	31	Akute Blinddarmentzündung
C16	25	Bösartige Neubildung des Magens
C73	14	Bösartige Neubildung der Schilddrüse
C25	11	Bösartige Neubildung der Bauchspeicheldrüse



■ Weitere Kompetenzdiagnosen

ICD-10 Ziffer(3-5-stellig)	Absolute Fallzahl	Umgangssprachliche Bezeichnung
K44	6	Zwerchfellhernie
C15	6	Bösartige Neubildung der Speiseröhre
K21	6	Gastroösophagealer Reflux

B 2.7 Prozeduren nach OPS

■ Prozeduren nach OPS

Rang	OPS-301 Ziffer (4-stellig)	Absolute Fallzahl	Umgangssprachliche Bezeichnung
1	5-062	232	Partielle Schilddrüsenresektion
2	5-530	196	Verschluss einer Hernia inguinalis
3	5-069	112	Operationen an Schilddrüse und Nebenschilddrüsen
4	5-511	109	Cholezystektomie
5	5-469	81	Andere Operationen am Darm
6	5-455	69	Partielle Resektion des Dickdarmes
7	5-897	68	Exision und Rekonstruktion eines Sinus pilonidalis
8	5-399	54	Portimplantationen
9	5-470	37	Appendektomie
10	5-541	29	Laparotomie und Eröffnung des Retroperitoneums

Weitere Kompetenz-Prozeduren

■ Weitere Kompetenz-Prozeduren

OPS-301 Ziffer (3-6-stellig)	Absolute Fallzahl	Umgangssprachliche Bezeichnung
5-32	39	Excisionen und Resektionen an Lunge und Bronchus
5-43	32	Resektionen am Magen
5-982	25	Operationen an Organen des Bauch- und Thoraxraumes bei Polytrauma
5-484	22	Rektumresektionen unter Erhalt des Sphinkters
5-42	14	Resektionen und Operationen an der Speiseröhre
5-524	13	Partielle Resektionen der Bauchspeicheldrüse



B 2.8 Ambulante Behandlungsmöglichkeit

■ Ambulante Behandlungsmöglichkeit	
Bezeichnung der Ambulanz	Angebotene Leistung
Fachärztliche Untersuchungsstelle II	Allgemeinchirurgische Versorgung
	Vorstationäre und Nachstationäre Versorgung aller Patienten der Abteilung für Allgemein-, Viszeral- und Thoraxchirurgie
- Viszeralchirurgie	Diagnostik, Beratung, Therapie
- Thoraxchirurgie	Diagnostik, Beratung, Therapie

B 2.9 Ambulante Operation nach § 115b SGB V

■ Ambulante Operation nach § 115b SGB V		
OPS-301 Ziffer (4-stellig)	Umgangssprachliche Bezeichnung	Absolute Fallzahl
5-894	Excision von Haut und Weichteiltumoren	164
5-399	Implantation und Explantation von venösen Portsystemen	154
5-892	Abszessspaltung	76
5-898	Emmert-Nagel-Plastik	72
5-534	Nabelhernienreparation	56

B 2.10 Zulassung zum Durchgangs-Arztverfahren der Berufsgenossenschaft

nicht vorhanden

B 2.11 Apparative Ausstattung

■ Apparative Ausstattung		
Nr.	Vorhandene Geräte	Kommentar /Erläuterung
AA29	4 Sonographie-Geräte mit der Möglichkeit zur endorektalen Untersuchungen und Doppler-Sonographie der Blutgefäße	Verfügbarkeit 24/7
AA12	Starre und flexible Bronchoskopie-Einheiten	im OP und peripher
AA12	Prokto- und Rektoskopie-Einheiten	im OP und peripher
AA12	Mediastinoskopie-Einheit	
AA00	Sonstige	Operationsturm für laparoskopische Operationen
AA00	Sonstige	Operationsturm für thorakoskopische Operationen



■ Apparative Ausstattung

Nr.	Vorhandene Geräte	Kommentar /Erläuterung
AA00	Sonstige	Gefäßversiegelungssysteme zur intraoperativen Anwendungen (Bipolar und Ultraschall)
AA11	Neuromonitoring zur intraoperativen Überwachung der ungestörten Nervenfunktion	insbesondere bei der Schilddrüsenchirurgie
AA00	Sonstige	Dissektionssysteme für die Tumorchirurgie (Hydrojet und Ultraschall)
AA00	Sonstige	Mobile Vacuumpumpen zur Vakuumversiegelung von Problemwunden
AA00	Sonstige	Mobile Vacuumpumpen zur Sogbehandlung in der Thoraxchirurgie

B 2.12 Personelle Ausstattung

B 2.12.1 Ärzte

■ Ärzte

	Anzahl	Kommentar / Ergänzung	Fachexpertise der Abteilung
Ärzte insgesamt (außer Belegärzte)	26		
Davon Fachärzte	9	alle Fachärzte erfüllen das Weiterbildungszertifikat der Ärztekammer	Alle Fachärzte besitzen zusätzlich den Schwerpunkt Viszeralchirurgie oder Thoraxchirurgie oder beide Schwerpunktbezeichnungen

B 2.12.2 Pflegepersonal

■ Pflegepersonal

	Anzahl (Vollkräfte)
Pflegekräfte insgesamt	20
Davon examinierte Gesundheits- und Krankenpfleger (3 Jahre, ohne und mit entsprechender Fachweiterbildung)	19



B 2.12.3 Spezielles therapeutisches Personal

■ Spezielles therapeutisches Personal		
Nr.	Spezielles therapeutisches Personal	Kommentar /Erläuterung
SP27	Stomatherapeuten	Erstanleitung und Sicherstellung der weiteren ambulanten Versorgung
SP28	Wundmanager	speziell ausgebildetes Personal zur Behandlung von Problemwunden



B 3 Fachabteilung: Abteilung III Dermatologie, Venerologie und Allergologie

B 3.1 Name der Organisationseinheit / Fachabteilung

Bundeswehrzentral Krankenhaus Abteilung III Dermatologie, Venerologie und Allergologie

Kontaktdaten

Name der Abteilung

Dermatologie, Venerologie und Allergologie

Telefon / Fax:

0261/ 281-2301 Fax: 0261/281-2303

E-Mail:

Manfred1Glitsch@bundeswehr.org

Hauptabteilung



B 3.2 Versorgungsschwerpunkte der Fachabteilung Dermatologie, Venerologie und Allergologie

■ Versorgungsschwerpunkte der Fachabteilung Dermatologie, Venerologie und Allergologie		
Nr.	Versorgungsschwerpunkte im Bereich Dermatologie, Venerologie und Allergologie	Kommentar /Erläuterung
VD01	Diagnostik und Therapie von Allergien	
VD02	Diagnostik und Therapie von Autoimmunerkrankungen und HIV-assoziierten Erkrankungen	z.B. Sklerodermie, Lupus erythematoses, Dermatomyositis
VD03	Diagnostik und Therapie von Hauttumoren	z.B. Melanome mit Sentinellymphnode, Basaliome, Plattenepithelcarcinome
VD04	Diagnostik und Therapie von Infektionen der Haut und der Unterhaut	
VD05	Diagnostik und Therapie von bullösen Dermatosen	z.B. Pemphigus vulgaris, bullöses Pemphigoid, Morbus During
VD06	Diagnostik und Therapie von papulosquamösen Hautkrankheiten	z.B. Psoriasis (Schuppenflechte)
VD07	Diagnostik und Therapie von Urtikaria und Erythem	
VD09	Diagnostik und Therapie von Krankheiten der Hautanhangsgebilde	z.B Alopezie
VD10	Diagnostik und Therapie sonstiger Krankheiten der Haut und Unterhaut	
VD11	Spezialsprechstunde	Geschlechtskrankheiten, Andrologie, Proktologie



B 3.3 Medizinisch-pflegerische Leistungsangebote der Fachabteilung Dermatologie, Venerologie und Allergologie

Siehe A 9

B 3.4 Nicht-medizinische Serviceangebote der Fachabteilung Dermatologie, Venerologie und Allergologie

Siehe A 10

B 3.5 Fallzahlen der Fachabteilung Dermatologie, Venerologie und Allergologie

Stationäre Fallzahl: 709

B 3.6 Hauptdiagnosen nach ICD

Hauptdiagnosen nach ICD			
Rang	ICD-10 Ziffer*	Absolute Fallzahl	Umgangssprachliche Bezeichnung
1	Z01	77	Diagnostische Haut- und Sensibilisierungstestung bei Allergie
2	T63	63	Toxische Wirkung durch Kontakt mit giftigen Tieren
3	L50	59	Nesselsucht (=Urtikaria)
4	A46	52	Wundrose (=Erysipel)
5	N48	44	Sonstige Krankheiten des Penis (z.B. Condylome)
6	L20	32	Atopisches [endogenes Ekzem]
7	C43	30	Krebs der Melanin bildenden Hautzellen (=Melanom)
8	L40	27	Schuppenflechte (=Psoriasis)
9	L30	27	Sonstige Dermatitis
10	Z51	25	Sonstige medizinische Behandlung

* Hauptdiagnose gemäß der jeweils geltenden Fassung der Deutschen Kodierrichtlinien

B 3.7 Prozeduren nach OPS

Prozeduren nach OPS			
Rang	OPS-301 Ziffer (4-stellig)	Absolute Fallzahl	Umgangssprachliche Bezeichnung
1	8-020	134	Therapeutische Injektion
2	8-971	117	Salbentherapie, Badetherapie, Komplexe Lichttherapie (=Multimodale dermatologische Komplexbehandlung)



■ Prozeduren nach OPS

Rang	OPS-301 Ziffer (4-stellig)	Absolute Fallzahl	Umgangssprachliche Bezeichnung
3	5-894	89	Operative Entfernung von erkranktem Gewebe an Haut und Unterhaut
4	8-030	58	Hyposensibilisierung (=Spezifische allergologische Immuntherapie)
5	5-915	55	Elektrochirurgische Entfernung von erkranktem Gewebe an Haut und Unterhaut
6	8-191	51	Verband bei großflächigen und schwerwiegenden Hauterkrankungen
7	5-913	50	Entfernung oberflächlicher Hautschichten
8	1-500	44	Biopsie an Haut und Unterhaut durch Inzision
9	1-653	31	Diagnostische Proktoskopie
10	5-895	26	Radikale und ausgedehnte Exzision von erkrankten Gewebe an Haut und Unterhaut

B 3.8 Ambulante Behandlungsmöglichkeit

■ Ambulante Behandlungsmöglichkeit

Bezeichnung der Ambulanz	Angebotene Leistung
Fachärztliche Untersuchungstelle III	Sämtliche Erkrankungen der Haut und der Hautanhangsgebilde (Nägel, Haare) wie Schuppenflechte (Psoriasis) und Neurodermitis
	Allergien
	Störungen der männlichen Fruchtbarkeit
	Erkrankungen des Enddarms
	Geschlechtskrankheiten
	Erkrankungen der Venen

B 3.9 Ambulante Operation nach § 115b SGB V

entfällt

B 3.10 Zulassung zum Durchgangs-Arztverfahren der Berufsgenossenschaft

nicht vorhanden



B 3.11 Apparative Ausstattung

■ Apparative Ausstattung		
Nr.	Vorhandene Geräte	Kommentar /Erläuterung
AA20	Laser	Diodenlaser und Argonlaser zur Behandlung oberflächlicher Gefäße
AA20	Laser	Erbium-Yag Laser zur Ablation
AA29	Sonographiegerät	Dermatosonograph mit 20 Megahertz Sonde
AA00	Sonstige	Bestrahlungskabine zur UV-Therapie
AA00	Sonstige	Fotofinder® zur Fotodokumentation

B 3.12 Personelle Ausstattung

B 3.12.1 Ärzte

■ Ärzte	
	Anzahl
Ärzte insgesamt (außer Belegärzte)	12
Davon Fachärzte	6

B 3.12.2 Pflegepersonal

■ Pflegepersonal	
	Anzahl (Vollkräfte)
Pflegekräfte insgesamt	10,25
Davon examinierte Gesundheits- und Krankenpfleger (3 Jahre, ohne und mit entsprechender Fachweiterbildung)	9,5

B 3.12.3 Spezielles therapeutisches Personal

entfällt



B 4 Fachabteilung: Abteilung IV - Augenheilkunde

B 4.1 Name der Organisationseinheit / Fachabteilung

Bundeswehrzentral Krankenhaus Abteilung IV - Augenheilkunde

Kontaktdaten

Name der Abteilung Augenheilkunde
 Telefon / Fax: 0261-281-2401 Fax:0261/281-4246
 E-Mail: PeterKlump@bundeswehr.org

Hauptabteilung

B 4.2 Versorgungsschwerpunkte der Fachabteilung Augenheilkunde

■ Versorgungsschwerpunkte der Organisationseinheit / Fachabteilung Augenheilkunde		
Nr.	Versorgungsschwerpunkte im Bereich Augenheilkunde	Kommentar /Erläuterung
VA02	Diagnostik und Therapie von Erkrankungen des Augenlides, des Tränenapparates und der Orbita	Lid- und Orbitachirurgie
VA05	Diagnostik und Therapie von Erkrankungen der Linse	Kataraktchirurgie mit Kunstlinsenimplantation
VA06	Diagnostik und Therapie von Erkrankungen der Aderhaut und der Netzhaut	Lasereingriffe an vorderen und hinteren Augenabschnitten , Netzhauteingriffe
VA08	Diagnostik und Therapie von Erkrankungen des Glaskörpers und des Augapfels	Glaskörperchirurgie
VA10	Diagnostik und Therapie von Erkrankungen der Augenmuskeln, Störungen der Blickbewegungen sowie Akkommodationsstörungen und Refraktionsfehler	operative Korrektur von Schielstellungen
VA12	Ophthalmologische Rehabilitation	Sehschuluntersuchungen, Sehschule
VA13	Anpassung von Sehhilfen	Anpassung von Sehhilfen (Brillen, Kontaktlinsen)
VA14	Diagnostik und Therapie von strabologischen und neuroophthalmologischen Erkrankungen	Orthoptist, Therapie in Zusammenarbeit mit Mund-, Kiefer- Gesichtschirurgie
VA00	Sonstiges	Verkehrsophthalmologische Begutachtung



B 4.3 Medizinisch-pflegerische Leistungsangebote der Fachabteilung Augenheilkunde

Siehe A 9

B 4.4 Nicht-medizinische Serviceangebote der Fachabteilung Augenheilkunde

Siehe A 10

B 4.5 Fallzahlen der Fachabteilung Augenheilkunde

Stationäre Fallzahl: 411

B 4.6 Hauptdiagnosen nach ICD

Hauptdiagnosen nach ICD			
Rang	ICD-10 Ziffer*	Absolute Fallzahl	Umgangssprachliche Bezeichnung
1	H25	149	Augenlinsentrübung im Alter, Grauer Star
2	H26	46	Sonstige Formen der Augenlinsentrübung (z.B. durch Unfall oder Arzneimittel)
3	H02	27	Sonstige Erkrankungen des Augenlides
4	D48	19	Geschwulst an sonstigen Körperregionen, bei denen unklar ist, ob sie gut- oder bösartig sind
5	H33	17	Netzhautablösung oder Netzhautriss
6	S05	16	Verletzung des Auges und der Orbita
7	H40	16	Grüner Star (=Glaukom) mit erhöhtem Augeninnendruck und ggf. Sehnervschädigung
8	H50	13	Sonstiges Schielen
9	H35	11	Sonstige Störungen der Netzhaut
10	H34	11	Verschluss der Blutgefäße der Netzhaut

* Hauptdiagnose gemäß der jeweils geltenden Fassung der Deutschen Kodier Richtlinien

B 4.7 Prozeduren nach OPS

Prozeduren nach OPS			
Rang	OPS-301 Ziffer (4 -stellig)	Absolute Fallzahl	Umgangssprachliche Bezeichnung
1	5-144	197	Extrakapsuläre Extraktion der Linse [ECCE]
2	5-158	43	Pars-plana-Vitrektomie



■ Prozeduren nach OPS

Rang	OPS-301 Ziffer (4 -stellig)	Absolute Fallzahl	Umgangssprachliche Bezeichnung
3	5-093	37	Korrekturoperation bei Entropium und Ektropium
4	5-091	26	Exzision und Destruktion von (erkranktem) Gewebe des Augenlides
5	5-154	24	Andere Operationen zur Fixation der Netzhaut
6	5-160	18	Orbitotomie
7	5-097	11	Blepharoplastik
8	5-156	10	Andere Operationen an der Retina
9	5-155	<5	Destruktion von erkranktem Gewebe an Retina und Choroidea
10	5-139	<5	Andere Operationen an Sklera, vorderer Augenkammer, Iris und Corpus ciliare

B 4.8 Ambulante Behandlungsmöglichkeit

■ Ambulante Behandlungsmöglichkeit

Bezeichnung der Ambulanz	Angebotene Leistung
Fachärztliche Untersuchungsstelle IV	Schwerpunkt der operativen Tätigkeit ist die ambulante Katarakt-Operation (grauer Star)
	Operative und konservative Versorgung der Augen und Augenumgebung
	Konsiliartätigkeit
	Sehschule

B 4.9 Ambulante Operation nach § 115b SGB V

■ Ambulante Operation nach § 115b SGB V

	OPS-301 Ziffer (4-stellig)	Umgangssprachliche Bezeichnung	Absolute Fallzahl
1	5-144	Extrakapsuläre Extraktion der Linse [ECCE bzw. Grauer Star-Operation]	387
2	5-093	Korrektur von Lidfehlstellungen	21
3	5-091	Lid-Tumor-Entfernung	30
4	5-154	Lasereingriffe	70

B 4.10 Zulassung zum Durchgangs-Arztverfahren der Berufsgenossenschaft

nicht vorhanden



B 4.11 Apparative Ausstattung

■ Apparative Ausstattung		
Nr.	Vorhandene Geräte	Kommentar /Erläuterung
AA20	Laser	Argon-Laser, YAG-Laser, Erbium-YAG-Laser, Cryogerät
AA00	Sonstiges	Deckenmikroskop, fahrbares Mikroskop
AA00	Sonstiges	Anomaloskop (Farbschwäche)
AA00	Sonstiges	Nyktometer und Adaptometer (Nachtblindheit)
AA00	Sonstiges	Goldmann-Perimeter, Computer-Perimeter (Gesichtsfeldausfälle, gutachterliche Tätigkeit)
AA00	Sonstiges	Harms-Wand, Hess-Schirm Synoptometer (Sehschule)
AA00	Sonstiges	Endognost-Tränenwegsdiagnose
AA00	Sonstiges	Optischer Kohärenz Tomograph (eingehende Untersuchung hintere Augenabschnitte), Heidelberg-Retina-Tomograph (Untersuchung der Papille)
AA01	Angiographie	Fluoreszenzangiographie
AA00	Sonstiges	Orbscan (Augenlängenmessung)
AA00	Sonstiges	Pentacam (Darstellung vordere Augenaberschnitte und Hornhautdickenmessung)
AA00	Sonstiges	Vorderabschnittskamera und Funduskamera (Befunddokumentation)
AA00	Sonstiges	Phakogerät (Verflüssigung des Linsenkerns mittels Ultraschall bei der Katarakt-Chirurgie)

B 4.12 Personelle Ausstattung

B 4.12.1 Ärzte

■ Ärzte	
	Anzahl
Ärzte insgesamt (außer Belegärzte)	9
Davon Fachärzte	6



B 4.12.2 Pflegepersonal

■ Pflegepersonal		
	Anzahl (Vollkräfte)	Kommentar /Erläuterung
Pflegekräfte insgesamt	19,5	Zusammengefasste Darstellung mit der Abteilung Hals-Nasen-Ohren
Davon examinierte Gesundheits- und Krankenpfleger (3 Jahre, ohne und mit entsprechender Fachweiterbildung)	19,5	Zusammengefasste Darstellung mit der Abteilung Hals-Nasen-Ohren

B 4.12.3 Spezielles therapeutisches Personal

■ Spezielles therapeutisches Personal		
Nr.	Spezielles therapeutisches Personal	Kommentar /Erläuterung
SP19	Orthoptisten	Sehschule



B 5 Fachabteilung: Abteilung V Hals-Nasen-Ohrenheilkunde, Kopf-Hals-Chirurgie

B 5.1 Name der Organisationseinheit / Fachabteilung

Bundeswehrzentralkrankenhäuser Abteilung V Hals-Nasen-Ohrenheilkunde, Kopf-Hals-Chirurgie

Kontaktdaten

Name der Abteilung Hals-Nasen-Ohrenheilkunde, Kopf-Hals-Chirurgie
Telefon / Fax: 0261-281-2501 Fax: 0261/281- 2502
E-Mail: RolandJacob@bundeswehr.org

Hauptabteilung

B 5.2 Versorgungsschwerpunkte der Fachabteilung Hals-Nasen-Ohrenheilkunde, Kopf-Hals-Chirurgie

Versorgungsschwerpunkte der Fachabteilung Hals-Nasen-Ohrenheilkunde, Kopf-Hals-Chirurgie		
Nr.	Versorgungsschwerpunkte im Bereich Hals-Nasen-Ohrenheilkunde, Kopf-Hals-Chirurgie	Kommentar /Erläuterung
VH03	Diagnostik und Therapie von Krankheiten des Innenohres	z.B. Behandlung des Hörsturzes und Abklärung von Hörstörungen
VH04	Mittelohrchirurgie (Hörverbesserung, Implantierbare Hörgeräte)	Gehöverbessernde Operationen des Mittelohres
VH05	Cochlear Implantation und Rehabilitation	Implantation eines Innenohrimplantates bei Patienten mit hochgradiger Hörstörung sowie dessen Anpassung und Hörtraining
VH06	Operative Fehlbildungskorrektur des Ohres	z. B. Ohrmuschelanlageplastik bei abstehenden Ohrmuscheln
VH10	Diagnostik und Therapie von Erkrankungen der Nasennebenhöhlen	z.B. chronische Nasennebenhöhlenentzündungen
VH11	Transnasaler Verschluss von Liquorfisteln	Operation von Defekten der Hirnhäute durch die Nase
VH12	Diagnostik und Therapie von Erkrankungen der Tränenwege	Operative Behandlung über die Nase
VH13	Plastisch-rekonstruktive Chirurgie Mund/Hals	Wiederherstellung nach Unfällen, nach Tumoroperationen und bei Gesichtsnervenlähmungen, plastisch-chirurgische Operationen der äußeren Nase



■ Versorgungsschwerpunkte der Fachabteilung Hals-Nasen-Ohrenheilkunde, Kopf-Hals-Chirurgie

Nr.	Versorgungsschwerpunkte im Bereich Hals-Nasen-Ohrenheilkunde, Kopf-Hals-Chirurgie	Kommentar /Erläuterung
VH15	Diagnostik und Therapie von Infektionen der oberen Atemwege	Abszesse und Entzündungen des inneren und äußeren Halses
VH15	Diagnostik und Therapie von Erkrankungen der Kopfspeicheldrüsen	Behandlung von Steinerkrankungen, Entfernen der Speicheldrüsen
VH19	Diagnostik und Therapie von Tumoren im Kopf-Hals-Bereich	z.B. Krebserkrankungen im Kehlkopf- und Mundhöhlenbereich
VH20	Diagnostik und Therapie von Tumoren im Bereich der Ohren	z.B. Hauttumoren im Bereich der Ohrmuschel
VH21	Interdisziplinäre Tumornachsorge	Nachsorgeuntersuchungen in Zusammenarbeit mit anderen Fachabteilungen (Innere – Onkologie, Strahlentherapie, Röntgenabteilung), fach- / kliniksübergreifende Therapiefestlegung in den Tumorkonferenzen
VH17	Diagnostik und Therapie von Erkrankungen des Kehlkopfes	Behandlung von chronischen Kehlkopfentzündungen und gutartigen oder bösartigen Wucherungen
VH18	Diagnostik und Therapie von Erkrankungen der Trachea	Behandlung von Verengungen der Luftröhre
VH19	Diagnostik und Therapie von Tumoren im Kopf-Hals-Bereich	gutartigen und bösartigen Tumore im Kopf-Hals-Bereich
VH21	Interdisziplinäre Tumornachsorge	
VH24	Spezialsprechstunde	Komplexe Hörstörungen: Untersuchung und Behandlung von Hörstörungen bei Kindern
VH25	Diagnostik und Therapie von Stimmstörungen	insbesondere Behandlung von Berufssprechern
VH26	Diagnostik und Therapie von Schluckstörungen	

B 5.3 Medizinisch-pflegerische Leistungsangebote der Fachabteilung Hals-Nasen-Ohrenheilkunde, Kopf-Hals-Chirurgie

Siehe A 9



B 5.4 Nicht-medizinische Serviceangebote der Fachabteilung Hals-Nasen-Ohrenheilkunde, Kopf-Hals-Chirurgie

Siehe A 10

B 5.5 Fallzahlen der Fachabteilung Hals-Nasen-Ohrenheilkunde, Kopf-Hals-Chirurgie

Stationäre Fallzahl: 1592

B 5.6 Hauptdiagnosen nach ICD

Hauptdiagnosen nach ICD			
Rang	ICD-10 Ziffer*	Absolute Fallzahl	Umgangssprachliche Bezeichnung
1	Q67	279	Angeborene Muskel-Skelett-Deformitäten des Kopfes, des Gesichtes, der Wirbelsäule und des Thorax
2	J35	228	Chronische Krankheiten der Gaumen- oder Rachenmandeln
3	J32	171	Chronische Entzündung der Stirn- oder Nasennebenhöhlen
4	J34	103	Sonstige Krankheiten der Nase oder der Nasennebenhöhlen
5	M95	49	Sonstige erworbene Abweichung des Muskel-Skelett-Systems oder des Bindegewebes vom üblichen Erscheinungsbild
6	R06	44	Störungen der Atmung
7	H91	43	Sonstiger Hörverlust (z.B. Altersschwerhörigkeit, akuter Hörverlust)
8	H81	41	Funktionsstörungen der Gleichgewichtsnerven (meist in Form von Gleichgewichtsstörungen)
9	J38	37	Krankheiten der Stimmlippen oder des Kehlkopfes (z.B. Polypen, Schwellungen, Pseudokrupp)
10	H66	35	Eitrige oder nicht näher bezeichnete Mittelohrentzündung

* Hauptdiagnose gemäß der jeweils geltenden Fassung der Deutschen Kodier Richtlinien

Weitere Kompetenzdiagnosen

Weitere Kompetenzdiagnosen		
ICD-10 Ziffer (3-5-stellig)	Absolute Fallzahl	Umgangssprachliche Bezeichnung
G47	21	Schlafapnoe
H71	16	Perlgeschwulst des Mittelohres (=Cholesteatom)
C32	14	Kehlkopfkrebs
D44	< 5	Glomustumor



B 5.7 Prozeduren nach OPS

■ Prozeduren nach OPS			
Rang	OPS-301 Ziffer (4 -stellig)	Absolute Fallzahl	Umgangssprachliche Bezeichnung
1	5-215	1999	Operationen an der unteren Nasenmuschel [Concha nasalis]
2	5-214	553	Submuköse Resektion und plastische Rekonstruktion des Nasenseptums
3	5-281	265	Tonsillektomie (ohne Adenotomie)
4	5-222	220	Operation am Siebbein und an der Keilbeinhöhle
5	5-221	143	Operationen an der Kieferhöhle
6	5-224	125	Operationen an mehreren Nasennebenhöhlen
7	5-285	108	Adenotomie (ohne Tonsillektomie)
8	5-223	99	Operationen an der Stirnhöhle
9	5-200	78	Trommelfellschnitt und Einlage von Paukenröhrchen
10	5-218	63	Plastische Rekonstruktion der inneren und äußeren Nase [Septorhinoplastik]

Weitere Kompetenz-Prozeduren

■ Weitere Kompetenz-Prozeduren		
OPS-301 Ziffer (3-6-stellig)	Absolute Fallzahl	Umgangssprachliche Bezeichnung
5-311	6	Luftröhrenschnitt
5-194	42	Myringoplastik [Tympanoplastik Typ I]
5-195	41	Tympanoplastik (Verschluss einer Trommelfellperforation und Rekonstruktion der Gehörknöchelchen)
5-894	38	Excision von größeren Hauttumoren im Gesichtsbereich
5-300	31	Operationen im Kehlkopf
5-216	23	Reposition einer Nasenfraktur
5-209.2	11	CI-Implantation
5-398	6	OP Glomus Caroticum Tumor
9-312	6	Integrierte pädaudiologische Komplexbehandlung (CI-Anpassung)
8-631	< 5	Nachprogrammierung



B 5.8 Ambulante Behandlungsmöglichkeit

■ Ambulante Behandlungsmöglichkeit	
Bezeichnung der Ambulanz	Angebotene Leistung
Fachärztliche Untersuchungsstelle V	Ambulante Operationen nach §115 des Sozialgesetzbuches V
	Stimm- und Sprachstörungen
	Kindliche Hörstörungen
	Tumornachsorge / Krebsnachsorge
	Allgemeine HNO-Untersuchungen
	Schlafstörungen durch Veränderungen der oberen Atemwege
	Allergologische Erkrankungen der Atemwege, Hyposensibilisierung
	Schluckstörungen
	Cochlea Implant Rehabilitation
	Begutachtungen
	Tonaudiometrie; Sprachaudiometrie; Überschwellige Hörteste; Tympanometrie; Hörscreening
	Pädaudiologie;
	Hörgeräteüberprüfung;
	Otoakustische Emissionen einschl. ihrer Distorsionsprodukte;
	Hirnstammaudiometrie und Elektro-Cochleografie;
	Elektronystagmographie einschl. kalorische Gleichgewichts-organüberprüfung und Drehstuhldiagnostik;
	Pricktestungen; Nasale Provokationen; Rhinomanometrie; Geschmacks- und Geruchsprüfung

B 5.9 Ambulante Operation nach § 115b SGB V

■ Ambulante Operation nach § 115b SGB V		
OPS-301 Ziffer (4 -stellig)	Umgangssprachliche Bezeichnung	Absolute Fallzahl
5-215.1	Paracentese Conchotomie und Abtragung der hinteren Enden	84
5-200.4	Paracentesen	66
5-285.0	Adenotomie	64
5-214.6	Plastische Septumkorrektur und Resektion	57
5-200.5	Paukendrainage	30
5-285.1	Re-Adenotomie	18
5-222.0	Infundibulotomie	16
5-216.0	Nasenreposition	8
5-221.1	Kieferhöhlen-Fensterung	7
5-214.0	Submuköse Septumresektion	5



B 5.10 Zulassung zum Durchgangs-Arztverfahren der Berufsgenossenschaft

nicht vorhanden

B 5.11 Apparative Ausstattung

■ Apparative Ausstattung,		
Nr.	Vorhandene Geräte	Kommentar /Erläuterung
AA02	Audiometrie-Labor	Tonaudiometrie, Sprachaudiometer, auch mit Störschall, Tympanometrie, Hirnstammaudiometrie, Otoakustische Emissionen (TEOAE und DPOAE), Spielaudiometrie für Kinder
AA11	Elektromyographie (EMG)/ Gerät zur Bestimmung der Nervenleitgeschwindigkeit	Elektronystagografie
AA12	Endoskop	Flexibles Endoskop für Schluckdiagnostik, Videoendoskopie
AA20	Laser	CO2 Laser, NdYag-Laser
AA28	Schlaflabor	Ambulante Polysomnographie
AA29	Sonographiegerät/ Dopplersonographiegerät	A-undB-Scan Ultraschall, Farbdopplersonografie
AA25	Oszillographie	Videostroboskopie
AA00	Allergologische Tests	Allergologische Tests, Rhinomanometrie

B 5.12 Personelle Ausstattung

B 5.12.1 Ärzte

■ Ärzte			
	Anzahl	Kommentar / Ergänzung	Fachexpertise der Abteilung
Ärzte insgesamt (außer Belegärzte)	13		
Davon Fachärzte	7	AQ18 - Hals-Nasen-Ohrenheilkunde AQ19 - Sprach-, Stimm und kindliche Hörstörungen AQ40 - Mund-Kiefer-Gesichtschirurgie	4 Fachärzte HNO, 2 Fachärzte HNO und Phoniatrie/Pädaudiologie, 1 Facharzt Mund-Kiefer-Gesichtschirurgie



B 5.12.2 Pflegepersonal

■ Pflegepersonal		
	Anzahl (Vollkräfte)	Kommentar /Erläuterung
Pflegekräfte insgesamt	19,5	Zusammengefasste Darstellung mit der Abteilung Augenheilkunde
Davon examinierte Gesundheits- und Krankenpfleger (3 Jahre, ohne und mit entsprechender Fachweiterbildung)	19,5	Zusammengefasste Darstellung mit der Abteilung Augenheilkunde

B 5.12.3 Spezielles therapeutisches Personal

■ Spezielles therapeutisches Personal		
Nr.	Spezielles therapeutisches Personal	Kommentar /Erläuterung
SP04	Diätassistenten	Ernährungsmedizin
SP14	Logopäden	Logopädie
SP00	Sonstige	Cochlea Implant Rehabilitation: Hörtraining



B 6 Fachabteilung: Abteilung VI Neurologie, Psychiatrie und Psychotherapie

B 6.1 Name der Organisationseinheit / Fachabteilung

Bundeswehrzentral Krankenhaus Abteilung VI Neurologie, Psychiatrie und Psychotherapie

Kontaktdaten

Name der Abteilung

Neurologie Psychiatrie und Psychotherapie

Telefon / Fax:

0261/2281-2601 Fax: 0261/281-2609

E-Mail:

RogerBraas@bundeswehr.org

Hauptabteilung



B 6.2 Versorgungsschwerpunkte der Fachabteilung Neurologie, Psychiatrie und Psychotherapie

■ Versorgungsschwerpunkte der Fachabteilung Neurologie Psychiatrie und Psychotherapie		
Nr.	Versorgungsschwerpunkte im Bereich Neurologie Psychiatrie und Psychotherapie	Kommentar /Erläuterung
VN03	Diagnostik und Therapie entzündlicher ZNS-Erkrankungen	
VN04	Diagnostik und Therapie neuroimmunologischer Erkrankungen	
VN05	Diagnostik und Therapie von Anfallsleiden	
VN10	Diagnostik und Therapie von Systematrophien, die vorwiegend dasZentralnervensystem betreffen	
VN11	Diagnostik und Therapie von extrapyramidalen Krankheiten undBewegungsstörungen	
VN12	Diagnostik und Therapie von degenerativen Krankheiten des Nervensystems	
VN13	Diagnostik und Therapie von demyelinisierenden Krankheiten desZentralnervensystems	
VN14	Diagnostik und Therapie von Krankheiten von Nerven, Nervenwurzeln undNervenplexus	
VN15	Diagnostik und Therapie von Polyneuropathien und sonstigen Krankheiten desperipheren Nervensystems	
VN16	Diagnostik und Therapie von Krankheiten im Bereich der neuromuskulärenSynapse und des Muskels	
VN17	Diagnostik und Therapie von zerebraler Lähmung und sonstigenLähmungssyndromen	
VP01	Diagnostik und Therapie von psychischen und Verhaltensstörungen durch psychotrope Substanzen	



Versorgungsschwerpunkte der Fachabteilung Neurologie Psychiatrie und Psychotherapie

Nr.	Versorgungsschwerpunkte im Bereich Neurologie Psychiatrie und Psychotherapie	Kommentar /Erläuterung
VP02	Diagnostik und Therapie von Schizophrenie, schizotypen und wahnhaften Störungen	
VP03	Diagnostik und Therapie von affektiven Störungen	
VP04	Diagnostik und Therapie von neurotischen, Belastungs- und somatoformen Störungen	
VP05	Diagnostik und Therapie von Verhaltensauffälligkeiten mit körperlichen Störungen und Faktoren	
VP06	Diagnostik und Therapie von Persönlichkeits- und Verhaltensstörungen	
VP07	Diagnostik und Therapie von Intelligenzstörungen	
VP08	Diagnostik und Therapie von Entwicklungsstörungen	
VP12	VP12 Spezialsprechstunde	Posttraumatische Belastungsstörungen

B 6.3 Medizinisch-pflegerische Leistungsangebote der Fachabteilung Neurologie, Psychiatrie und Psychotherapie

Siehe A 9

B 6.4 Nicht-medizinische Serviceangebote der Fachabteilung Neurologie, Psychiatrie und Psychotherapie

Siehe A 10

B 6.5 Fallzahlen der Fachabteilung Neurologie, Psychiatrie und Psychotherapie

Stationäre Fallzahl: 632

B 6.6 Hauptdiagnosen nach ICD

Hauptdiagnosen nach ICD

Rang	ICD-10 Ziffer*	Absolute Fallzahl	Umgangssprachliche Bezeichnung
1	F43	101	Reaktionen auf schwere Belastungen und Anpassungsstörungen
2	F10	88	Psychische oder Verhaltensstörungen durch Alkohol
3	G40	44	Anfallsleiden (=Epilepsie)
4	F32	40	Depressive Episode



Hauptdiagnosen nach ICD

Rang	ICD-10 Ziffer ⁶	Absolute Fallzahl	Umgangssprachliche Bezeichnung
5	G35	27	Multiple Sklerose (=Entmarkungskrankheit des zentralen Nervensystems)
6	F33	26	Rezidivierende depressive Störung
7	I63	18	Hirnfarkt
8	F60	17	Spezifische Persönlichkeitsstörungen
9	F45	17	Seelische Störung, die sich in körperlichen Beschwerden niederschlägt
10	A69	14	Sonstige Spirochäteninfektionen

* Hauptdiagnose gemäß der jeweils geltenden Fassung der Deutschen Kodierrichtlinien

B 6.7 Prozeduren nach OPS

Prozeduren nach OPS

Rang	OPS-301 Ziffer (4 -stellig)	Absolute Fallzahl	Umgangssprachliche Bezeichnung
1	1-207	396	Elektroenzephalographie (EEG)
2	1-208	295	Registrierung evozierter Potentiale
3	9-402	253	Psychosomatische Therapie
4	1-206	95	Neurographie
5	3-200	94	Native Computertomographie des Schädels
6	1-204	88	Untersuchung des Liquorsystems
7	3-802	65	Native Magnetresonanztomographie von Wirbelsäule und Rückenmark
8	3-820	62	Magnetresonanztomographie des Schädels mit Kontrastmittel
9	1-205	42	Elektromyographie (EMG)
10	8-985	38	Motivationsbehandlung Abhängigkeitskranker

B 6.8 Ambulante Behandlungsmöglichkeit

Ambulante Behandlungsmöglichkeit

Bezeichnung der Ambulanz	Angebotene Leistung
Fachärztliche Untersuchungsstelle VI – Neurologie, Psychiatrie und Psychotherapie	Alle ambulant behandelbaren Erkrankungen des neurologischen und psychiatrischen Fachgebietes, z.B. Kopfschmerzen, Lumbalgien, Schwindel, chronische Schmerzsyndrome, Depressionen, Schizophrenien, Panikattacken, Angststörungen, akute Belastungsreaktionen.
	Poststationäre Gruppentherapie
	Gruppentherapie Frühgestörter
	Gruppentherapie Suchtnachsorge



■ Ambulante Behandlungsmöglichkeit

Bezeichnung der Ambulanz	Angebotene Leistung
	Krankheitsbewältigungsgruppe in Zusammenarbeit mit der Krankenhauseelsorge

B 6.9 Ambulante Operation nach § 115b SGB V

entfällt

B 6.10 Zulassung zum Durchgangs-Arztverfahren der Berufsgenossenschaft

nicht vorhanden

B 6.11 Apparative Ausstattung

■ Apparative Ausstattung

Nr.	Vorhandene Geräte	Kommentar /Erläuterung
AA10	Elektroenzephalographiegerät (EEG)	
AA11	Elektromyographie (EMG)/ Gerät zur Bestimmung der Nervenleitgeschwindigkeit	

B 6.12 Personelle Ausstattung

B 6.12.1 Ärzte

■ Ärzte

	Anzahl
Ärzte insgesamt (außer Belegärzte)	14
Davon Fachärzte	6



B 6.12.2 Pflegepersonal

■ Pflegepersonal	
	Anzahl (Vollkräfte)
Pflegekräfte insgesamt	10,5
Davon examinierte Gesundheits- und Krankenpfleger (3 Jahre, ohne und mit entsprechender Fachweiterbildung)	9,5

B 6.12.3 Spezielles therapeutisches Personal

■ Spezielles therapeutisches Personal		
Nr.	Spezielles therapeutisches Personal	Kommentar /Erläuterung
SP23	Psychologen	
SP24	Psychotherapeuten	
SP00	Sonstige	Fachkrankenpfleger Psychiatrie



B 7 Fachabteilung Abteilung VIIA - Fachzahnärztliches Zentrum Parodontologie, Oralchirurgie und Truppenzahnmedizin

B 7.1 Name der Organisationseinheit / Fachabteilung

Bundeswehrzentral Krankenhaus Abteilung VIIA - Fachzahnärztliches Zentrum Parodontologie, Oralchirurgie und Truppenzahnmedizin

Kontaktdaten

Name der Abteilung

Fachzahnärztliches Zentrum

Telefon / Fax:

0261 281 -2765 Fax:-2002

E-Mail:

ThomasEger@bundeswehr.org

Hauptabteilung



B 7.2 Versorgungsschwerpunkte der Fachabteilung Zentrum Parodontologie, Oralchirurgie und Truppenzahnmedizin

Versorgungsschwerpunkte der Organisationseinheit / Fachabteilung

- Fachzahnärztliche systematische Parodontalbehandlung
- Allgemeinzahnärztliche Truppenzahnärztliche Behandlung
- Implantattherapie und Implantatprothetik
- Fachzahnärztliche oralchirurgische Behandlung
- Behandlung stationärer Patienten am BwZKrhs im Rahmen von Focussuchen bei Nesselsucht (Urticaria) und Herdsanierungen vor Chemotherapie oder Herzoperation
- Behandlung schwerer Formen der aggressiven und chronischen Parodontitis
- Parodontaltherapie an allgemeinmedizinischen Risikopatienten
- Plastische Parodontaltherapie
- Klinische, mikrobiologische und genetische Diagnostik bei Patienten mit Parodontalerkrankungen

B 7.3 Medizinisch-pflegerische Leistungsangebote der Fachabteilung Zentrum Parodontologie, Oralchirurgie und Truppenzahnmedizin

Siehe A 9



B 7.4 Nicht-medizinische Serviceangebote der Fachabteilung Zentrum Parodontologie, Oralchirurgie und Truppenzahnmedizin

Siehe A 10

B 7.5 Fallzahlen der Fachabteilung Zentrum Parodontologie, Oralchirurgie und Truppenzahnmedizin

Fallzahl: 3732 Behandlungssitzungen
davon: 2188 Behandlungssitzungen (Parodontologie)
und 1544 Behandlungssitzungen (Allgemeinzahnärztlicher
Oralchirurgischer Bereich)

B 7.6 Hauptdiagnosen nach ICD

Hauptdiagnosen nach ICD			
Rang	ICD-10 Ziffer*	Absolute Fallzahl	Umgangssprachliche Bezeichnung
1	K05.3	726	Chronische Parodontitis
2	K05.4	315	Aggressive Parodontitis
3	K05.2	285	Parodontalabszess
4	K06.0	269	Rezessionen und Wurzeldenudationen
5	K08.0	180	Zahnverfall mit systemischer Ursache
6	K08.1	104	Zahnverlust durch Unfall, Extraktion oder Parodontitis
7	K02.1	101	Dentinkaries
8	K02.2	98	Wurzelkaries
9	K06.2	93	Traumatische Gingivalläsionen
10	K12.1	92	Prothesenstomatitis

* Hauptdiagnose gemäß der jeweils geltenden Fassung der Deutschen Kodierichtlinien



Weitere Kompetenzdiagnosen

■ Weitere Kompetenzdiagnosen		
ICD-10 Ziffer (3-5-stellig)	Absolute Fallzahl	Umgangssprachliche Bezeichnung
L28.0	63	Oraler Lichen Planus- Knötchenflechte
F 45.8	59	Bruxismus
G 44.2	54	Spannungskopfschmerz
K13.7	54	Mundschleimhautschmerz
K07.6	53	Kiefergelenksschmerz, Kiefergelenkserkrankungen
K03.1	39	Keilförmige Defekte, Abrasionen
B00.2	23	Gingivostomatitis Herpetica
B06.0	6	Kaposi-Sarkom der Mundhöhle
A69.1	6	Akut nekrotisierende ulzerierende Gingivitis
A69.0	5	Nekrotisierend ulzerierende Stomatitis
K06.1	5	Gingivahyperplasien

B 7.7 Prozeduren nach OPS

■ Prozeduren nach OPS			
Rang	OPS-301 Ziffer (4-stellig)	Absolute Fallzahl	Umgangssprachliche Bezeichnung
1		2843	Nicht-chirurgische Parodontaltherapie (Parodontien)
2		1362	Parodontitisnachsorgesitzungen (Patienten)
3		137	Parodontale Erstdiagnostik mit mikrobiologischer Untersuchung (Patienten)
4		115	Oralchirurgische Eingriffe (Patienten)
5		112	Prothetische Behandlungen (Patienten)
6		109	Parodontale Lappenoperationen (Patienten)
7		60	Implantatnachsorgen (Patienten)
8		31	Mucogingivalchirurgische Behandlungen (Patienten)
9		16	Dentale Implantationen (Patienten)
10		10	Regenerative parodontalchirurgische Maßnahmen (Patienten)



B 7.8 Ambulante Behandlungsmöglichkeit

■ Ambulante Behandlungsmöglichkeit		
Bezeichnung der Ambulanz	Angebotene Leistung	Art der Ambulanz
Fachzahnärztliches Zentrum	Fachzahnärztliche systematische Parodontalbehandlung	Behandlung schwerer Formen der aggressiven und chronischen Parodontitis, Parodontaltherapie bei allgemeinmedizinischen Risikopatienten
	Plastische und regenerative Parodontaltherapie	Klinische, mikrobiologische und genetische Diagnostik bei Parodontitis-Patienten
	Prothetische Versorgungen bei Patienten mit parodontal stark reduziertem Parodont	Implantatversorgungen bei ehemaligen Parodontitispatienten
	Allgemeinzahnärztliche truppenzahnärztliche Therapie	Zahnerhaltung, zahnärztliche Prothetik, zahnärztliche Chirurgie
	Implantattherapie und Implantatprothetik	Zahntechnische Arbeiten aller Art
	Fachzahnärztliche oralchirurgische Behandlung	Behandlung stationärer Patienten am BwZKrhs im Rahmen von Focussuchen bei Nesselsucht (Urtikaria), Knötchenflechte (Oralem Lichen Planus) und Herdsanierungen vor Chemotherapie, Bestrahlungen und Herzoperationen
	Craniosacrale Funktionstherapie	
	Psychosomatische Grundversorgung von Patienten mit Zahnarztangst und -phobien	

B 7.9 Ambulante Operation nach § 115b SGB V

entfällt

B 7.10 Zulassung zum Durchgangs-Arztverfahren der Berufsgenossenschaft

nicht vorhanden



B 7.11 Apparative Ausstattung

■ Apparative Ausstattung	
Nr.	Vorhandene Geräte
AA00	5 zahnärztliche Behandlungsplätze
AA00	1 ambulanter Eingriffsraum
AA00	Photodynamische Therapie bei Perimplantitis und schweren Parodontalerkrankungen
AA00	Zahntechnisches Labor

B 7.12 Personelle Ausstattung

B 7.12.1 Ärzte

■ Ärzte		
	Anzahl	Fachexpertise der Abteilung
Ärzte insgesamt (außer Belegärzte)	3	
Davon Fachärzte	2	Fachzahnarzt für Parodontologie

B 7.12.2 Pflegepersonal

entfällt

B 7.12.3 Spezielles therapeutisches Personal

Für die Organisationseinheit / Fachabteilung steht folgendes spezielles therapeutisches Personal zur Verfügung:

■ Spezielles therapeutisches Personal		
Nr.	Spezielles therapeutisches Personal	Kommentar /Erläuterung
SP00	Zahnmedizinische Fachassistentinnen	



B 8 Fachabteilung: Abteilung VIIb - Mund-, Kiefer- und Gesichtschirurgie

B 8.1 Name der Organisationseinheit / Fachabteilung

Bundeswehrzentral Krankenhaus Abteilung VIIb - Mund-, Kiefer- und Gesichtschirurgie

Kontaktdaten

Name der Abteilung: Mund-, Kiefer- und Gesichtschirurgie
 Telefon / Fax: 0261 281-2701 / 0261 281-2733
 E-Mail: Rwerkmeister@bundeswehr.org

Hauptabteilung

B 8.2 Versorgungsschwerpunkte der Fachabteilung Mund-, Kiefer- und Gesichtschirurgie

■ Versorgungsschwerpunkte der Fachabteilung Mund-, Kiefer- und Gesichtschirurgie		
Nr.	Versorgungsschwerpunkte im Bereich Mund-, Kiefer- und Gesichtschirurgie	Kommentar /Erläuterung
VC47	Chirurgische Korrektur von Missbildungen des Schädels	z.B. LKG-Spalten, Dysgnathien
VC00	Sonstiges	Operative Zahnentfernung und Zahnerhaltung, zahnärztliche Implantologie
VD03	Diagnostik und Therapie von Hauttumoren	
VH13	Plastisch-rekonstruktive Chirurgie	Plastisch-rekonstruktive Therapie der Nase
VH14	Diagnostik und Therapie der Krankheiten der Mundhöhle	
VH16	Diagnostik und Therapie von Erkrankungen der Kopfspeicheldrüsen	
VH19	Diagnostik und Therapie von Tumoren im Kopf-Hals-Bereich	
VH22	Rekonstruktive Chirurgie im Kopf-Hals-Bereich	

B 8.3 Medizinisch-pflegerische Leistungsangebote der Fachabteilung Mund-, Kiefer- und Gesichtschirurgie

Siehe A 9



B 8.4 Nicht-medizinische Serviceangebote der Fachabteilung Mund-, Kiefer- und Gesichtschirurgie

Siehe A 10

B 8.5 Fallzahlen der Fachabteilung Mund-, Kiefer- und Gesichtschirurgie

Stationäre Fallzahl: 1489

B 8.6 Hauptdiagnosen nach ICD

Hauptdiagnosen nach ICD			
Rang	ICD-10 Ziffer*	Absolute Fallzahl	Umgangssprachliche Bezeichnung
1	K07	523	Dentofaziale Anomalien [einschließlich fehlerhafter Okklusion
2	S02	206	Knochenbruch des Schädels oder der Gesichtsschädelknochen
3	K08	202	Sonstige Krankheiten der Zähne und des Zahnhalteapparates
4	K12	76	Stomatitis und verwandte Krankheiten
5	K04	69	Krankheiten der Pulpa und des periapikalen Gewebes
6	K10	41	Sonstige Krankheiten der Kiefer
7	C44	38	Sonstiger Hautkrebs (außer Melanom)
8	T81	35	Komplikationen während/infolge eines medizinischen Eingriffes (z.B. Blutungen, Schock, Infektionen)
9	S01	32	Offene Wunde des Kopfes
10	S06	29	Verletzungen innerhalb des Schädels (v.a. Gehirnerschütterung)

* Hauptdiagnose gemäß der jeweils geltenden Fassung der Deutschen Kodierrichtlinien

Weitere Kompetenzdiagnosen

Weitere Kompetenzdiagnosen		
ICD-10 Ziffer (3-5-stellig)	Absolute Fallzahl	Umgangssprachliche Bezeichnung
K11	18	Speicheldrüsenerkrankungen
J32	17	Chronische Sinusitis
C04	11	Mundbodenkrebs
C02	11	Zungenkrebs
C05	6	Gaumenkrebs



B 8.7 Prozeduren nach OPS

■ Prozeduren nach OPS			
Rang	OPS-301 Ziffer (4 -stellig)	Absolute Fallzahl	Umgangssprachliche Bezeichnung
1	5-231	673	Operative Zahnentfernung (durch Osteotomie)
2	5-235	166	Replantation, Transplantation, Implantation und Stabilisierung eines Zahnes
3	5-230	123	Zahnextraktion
4	5-225	95	Plastische Rekonstruktion der Nasennebenhöhlen
5	5-774	89	Plastische Rekonstruktion und Augmentation der Maxilla
6	5-273	84	Inzision, Exzision und Destruktion in der Mundhöhle
7	5-769	66	Andere Operationen bei Gesichtsschädelfrakturen
8	5-779	60	Andere Operationen an Kiefergelenk und Gesichtsschädelknochen
9	5-783	56	Entnahme eines Knochentransplantates
10	5-770	53	Lokale Entfernung von erkranktem Gewebe des Gesichtsschädels

Weitere Kompetenz-Prozeduren

■ Weitere Kompetenz-Prozeduren		
OPS-301 Ziffer (3-6-stellig)	Absolute Fallzahl	Umgangssprachliche Bezeichnung
5-270	49	Extraorale Abszessinzision
5-216	42	Reposition Nasenbeinfraktur
5-760	39	Reposition laterale Mittelgesichtsfraktur
5-908	38	Plastische Operation an Lippe
5-221	37	Kieferhöhlenoperationen
5-764	37	Reposition Unterkieferfrakturen: Corpus
5-776	35	Unterkieferumstellungsosteotomien
5-766	30	Reposition Orbitafrakturen
5-775	30	Rekonstruktion Unterkiefer
5-765	20	Reposition Unterkieferfrakturen: Ramus und Collum
5-895	19	Hauttumorexzision
5-761	17	Reposition zentrale Mittelgesichtsfraktur
5-772	14	Unterkieferresektionen
5-262	12	Speicheldrüsenresektionen
5-403	10	Neck dissection



B 8.8 Ambulante Behandlungsmöglichkeit

■ Ambulante Behandlungsmöglichkeit	
Bezeichnung der Ambulanz	Angebotene Leistung
Fachärztliche Untersuchungsstelle VII	Vor- und nachstationäre Untersuchung und Behandlung
	Tumornachsorgesprechstunde
	Implantatsprechstunde
	Dysgnathiesprechstunde

B 8.9 Ambulante Operation nach § 115b SGB V

entfällt

B 8.10 Zulassung zum Durchgangs-Arztverfahren der Berufsgenossenschaft

nicht vorhanden

B 8.11 Apparative Ausstattung

■ Apparative Ausstattung		
Nr.	Vorhandene Geräte	Kommentar /Erläuterung
AA12	Endoskop	24h-Notfallbereitschaft
AA27	Röntgengerät/ Durchleuchtungsgerät (z.B. C-Bogen)	Panoramaschichtaufnahme und Zahnfilme 24h-Notfallbereitschaft
AA29	Sonographiegerät/ Dopplersonographiegerät	24h-Notfallbereitschaft
AA00	Sonstiges	Operationsmikroskop (24h-Notfallbereitschaft)
AA00	Sonstiges	Mikrowellentherapie



B 8.12 Personelle Ausstattung

B 8.12.1 Ärzte

■ Ärzte			
	Anzahl	Kommentar / Ergänzung	Fachexpertise der Abteilung
Ärzte insgesamt (außer Belegärzte)	11	Mund-, Kiefer- Gesichtschirurgen, Oralchirurgen	AQ 40, AQ00, ZF33
Davon Fachärzte	5	Mund-, Kiefer- Gesichtschirurgen, Plastische Operationen, Oralchirurgen	AQ 40, AQ00, ZF33

B 8.12.2 Pflegepersonal

■ Pflegepersonal	
	Anzahl (Vollkräfte)
Pflegekräfte insgesamt	11,5
Davon examinierte Gesundheits- und Krankenpfleger (3 Jahre, ohne und mit entsprechender Fachweiterbildung)	10

B 8.12.3 Spezielles therapeutisches Personal

entfällt



B 9 Fachabteilung: Abteilung VIII Radiologie und Neuroradiologie

B 9.1 Name der Organisationseinheit / Fachabteilung

Bundeswehrzentralkrankenhause Abteilung VIII Radiologie und Neuroradiologie

Kontaktdaten

Name der Abteilung

Radiologie und Neuroradiologie

Telefon / Fax:

0261/281-2801 Fax: 0261/281-6233

E-Mail:

PeterLuelsdorf@bundeswehr.org

Hauptabteilung



B 9.2 Versorgungsschwerpunkte der Fachabteilung Radiologie und Neuroradiologie

■ Versorgungsschwerpunkte der Fachabteilung Radiologie und Neuroradiologie		
Nr.	Versorgungsschwerpunkte im Bereich Radiologie und Neuroradiologie	Kommentar /Erläuterung
VR01	Konventionelle Röntgenaufnahmen	Für sämtliche radiologischen Verfahren gilt eine 24 Stunden Verfügbarkeit
VR02	Native Sonographie	
VR03	Eindimensionale Dopplersonographie	
VR04	Duplexsonographie	
VR05	Sonographie mit Kontrastmittel	
VR07	Projektionsradiographie mit Spezialverfahren	
VR08	Fluoroskopie [Durchleuchtung als selbständige Leistung	
VR09	Projektionsradiographie mit Kontrastmittelverfahren	
VR10	Computertomographie (CT), nativ	
VR11	Computertomographie (CT) mit Kontrastmittel	
VR12	Computertomographie (CT), Spezialverfahren	
VR14	Optische laserbasierte Verfahren	
VR15	Arteriographie	
VR16	Phlebographie	
VR22	Magnetresonanztomographie (MRT), nativ	
VR23	Magnetresonanztomographie (MRT) mit Kontrastmittel	
VR24	Magnetresonanztomographie (MRT), Spezialverfahren	Für sämtliche radiologischen Verfahren gilt eine 24 Stunden Verfügbarkeit
VR25	Knochendichtemessung (alle Verfahren)	



Versorgungsschwerpunkte der Fachabteilung Radiologie und Neuroradiologie

Nr.	Versorgungsschwerpunkte im Bereich Radiologie und Neuroradiologie	Kommentar /Erläuterung
VR26	Computergestützte Bilddatenanalyse mit 3D-Auswertung	
VR27	Computergestützte Bilddatenanalyse mit 4D-Auswertung	
VR28	Intraoperative Anwendung der Verfahren	
VR29	Quantitative Bestimmung von Parametern	
VR42	Sonstige	extrakorporale Stoßwellentherapie
VR42	Sonstige	Alle interventionellen radiologischen Verfahren
VR42	Sonstige	Neuroradiologie

B 9.3 Medizinisch-pflegerische Leistungsangebote der Fachabteilung Radiologie und Neuroradiologie

Siehe A 9

B 9.4 Nicht-medizinische Serviceangebote der Fachabteilung Radiologie und Neuroradiologie

Siehe A 10

B 9.5 Fallzahlen der Fachabteilung Radiologie und Neuroradiologie

Stationäre Fallzahl: 0

B 9.6 Hauptdiagnosen nach ICD

entfällt

B 9.7 Prozeduren nach OPS

Prozeduren nach OPS

Rang	OPS-301 Ziffer (4-stellig)	Absolute Fallzahl	Umgangssprachliche Bezeichnung
1	3-200	2.810	Native Computertomographie des Schädels
2	3-800	2.208	Native Magnetresonanztomographie des Schädels
3	3-806	2.046	Native Magnetresonanztomographie des Muskel-Skelettsystems
4	3-207	1.505	Native Computertomographie des Abdomens



■ Prozeduren nach OPS

Rang	OPS-301 Ziffer (4-stellig)	Absolute Fallzahl	Umgangssprachliche Bezeichnung
5	3-225	1.485	Computertomographie des Abdomens mit Kontrastmittel
6	3-802	1.375	Native Magnetresonanztomographie von Wirbelsäule und Rückenmark
7	3-84x	1.192	Andere Magnetresonanz-Spezialverfahren
8	3-222	1.149	Computertomographie des Thorax mit Kontrastmittel
9	3-209	1.117	Computertomographie (CT) nativ
10	3-203	961	Native Computertomographie von Wirbelsäule und Rückenmark

Weitere Kompetenz-Prozeduren

■ Weitere Kompetenz-Prozeduren#

OPS-301 Ziffer (3-6-stellig)	Absolute Fallzahl	Umgangssprachliche Bezeichnung
3-820	853	Magnetresonanztomographie des Schädels mit Kontrastmittel
3-848	683	Virtuelle Magnetresonanzangiographie
3-829	632	Magnetresonanztomographie mit Kontrastmittel
3-205	464	Native Computertomographie des Muskel-Skelettsystems
3-825	430	Magnetresonanztomographie des Abdomens mit Kontrastmittel
3-804	418	Native Magnetresonanztomographie des Abdomens
3-245	382	Virtuelle CT-Angiographie
3-229	356	Andere Computertomographie mit Kontrastmittel
3-805	324	Native Magnetresonanztomographie des Beckens
3-202	320	Native Computertomographie des Thorax
3-82	303	Magnetresonanztomographie des Beckens mit Kontrastmittel
3-821	293	Magnetresonanztomographie des Halses mit Kontrastmittel
3-804	285	Native Magnetresonanztomographie des des Abdomens
3-022	283	Duplexsonographie der Halsgefäße
3-825	268	Magnetresonanztomographie von Abdomen und Becken mit Kontrastmittel



B 9.8 Ambulante Behandlungsmöglichkeit

■ Ambulante Behandlungsmöglichkeit	
Bezeichnung der Ambulanz	Angebotene Leistung
Fachärztliche Untersuchungsstelle VIII	Alle radiologischen Verfahren, die keinen stationären Aufenthalt erfordern, können ambulant durchgeführt werden.

B 9.9 Ambulante Operation nach § 115b SGB V

entfällt

B 9.10 Zulassung zum Durchgangs-Arztverfahren der Berufsgenossenschaft

nicht vorhanden

B 9.11 Apparative Ausstattung

■ Apparative Ausstattung		
Nr.	Vorhandene Geräte	Kommentar /Erläuterung
AA01	Angiographiegerät	2 Ebenen Anlage mit CT Option
AA08	Computertomograph	Je einen 6 Zeiler in der Notfallaufnahme und 64 Zeiler /24 std Verfügbarkeit in der NFA
AA18	Hochfrequenzthermotherapiegerät	Einsatz in der Angiographie
AA20	Laser	Gefäßlaser Einsatz in der Angiographie
AA21	Lithotripter	Interdisziplinär nutzbar
AA22	Magnetresonanztomographie	2 Geräte
AA27	Röntgengeräte / Durchleuchtungsgerät	Alle Geräte sind digitalisiert und mit Festdetektoren ausgestattet / Röntgengerät in der NFA steht 24 std. zur Verfügung
AA29	Sonographiegerät / Dopplersonographiegerät	



B 9.12 Personelle Ausstattung

B 9.12.1 Ärzte

■ Ärzte	
	Anzahl
Ärzte insgesamt (außer Belegärzte)	18
Davon Fachärzte	8

B 9.12.2 Pflegepersonal

entfällt

B 9.12.3 Spezielles therapeutisches Personal

Für die Organisationseinheit / Fachabteilung steht folgendes spezielles therapeutisches Personal zur Verfügung:

■ Spezielles therapeutisches Personal		
Nr.	Spezielles therapeutisches Personal	Kommentar /Erläuterung
1	Medizinisch Technische Röntgenassistenten	



B 10 Fachabteilung: Abteilung X Anästhesie und Intensivmedizin

B 10.1 Name der Organisationseinheit / Fachabteilung

Bundeswehrzentral Krankenhaus Abteilung X Anästhesie und Intensivmedizin

Kontaktdaten

Name der Abteilung Anästhesie und Intensivmedizin
 Telefon / Fax: 0261/281-3000
 E-Mail: AlfredThomas@bundeswehr.org

Hauptabteilung

B 10.2 Versorgungsschwerpunkte der Fachabteilung Anästhesie und Intensivmedizin

Leistungsspektrum der Fachabteilung Anästhesie und Intensivmedizin		
Nr.	Versorgungsschwerpunkte im Bereich Radiologie und Neuroradiologie	Kommentar /Erläuterung
	INTENSIVMEDIZIN	2006
1	Anzahl der Patienten	1777
2	Behandlungstage	6004
3	Mittlere Behandlungsdauer in Tagen	3,37
4	Beamtungszeiten (Stunden)	42.741
5	Tracheotomien (Luftröhrenschnitt)	64
6	Nierenersatzverfahren	88
7	Leberersatzverfahren	
8	Online Messung des Herzzeitvolumens	42
9	IABP (Intraaortale Ballongegenpulsation in Stunden)	1649
10	ICP Sonden (Hirndruckmessung)	23
11	TISS Werte (Bewertungsmaß für therapeutische Interventionen)	200.414
12	Durchschnittlicher SAPS Wert	0,22
13	Rate der Verstorbenen auf der Intensivstation in %	4,88
14	Versorgte Polytraumata	76
15	Spezielles Monitoring in der Anästhesie	
	Arterielle Druckmessung	1604
	ZVK	1460
	BIS / EEG Monitoring	253
	TEE	103
16	Anästhesie (Narkosen)	
	Gesamt,davon ua.:	8574
	Maskennarkosen	85



Leistungsspektrum der Fachabteilung Anästhesie und Intensivmedizin

Nr.	Versorgungsschwerpunkte im Bereich Radiologie und Neuroradiologie	Kommentar /Erläuterung
	Larynxmaske (Kehlkopfmaske)	455
	Intubationsnarkose (ITN)	6016
	Doppellumentubus	70
	Fiberoptische Intubation	60
	Jet-Ventilation (Beatmungsform)	7
	Spinalanästhesie (Rückenmarksanästhesie)	552
	Periduralanästhesie (Änästhesie des Rückenmarkraumes)	16
	Kombinationsnarkose (ITN/Regionalverfahren)	222
	CSE (Kombination Peridural- / Spinalanästhesie)	138
	VIB (Anästhesie des Oberarmes)	67
	AxPlex (Regionalanästhesie des Armes)	231
	Nervengeflechtanästhesie (Winnie Katheter und Single Shot)	106
	Analgosedierung / Stand by /Überwachung der Vitalfunktionen	357
17	NOTFALLMEDIZIN	
	Notarzteinsatzfahrzeug (NEF)	1469
	Rettungshubschrauber (RTH Christoph 23)	1191
	Intensivtransport (ITW)	90
18	AEROMEDICAL EVACUATION	
	Airbus A 310 / Challenger C-601	
	Patienten	19
	Zivilisten	1
	Militär	18

Darstellung der Risikoklassifizierung der Patienten vor Narkosen in 5 Risikostufen nach ASA*:

Gesamtzahl der erfassten Patienten : 8199

ASA 1 :	1706 Pat.	(20,88 %)
ASA 2 :	3770 Pat.	(45,98 %)
ASA 3 :	2380 Pat.	(29,02 %)
ASA 4 :	313 Pat.	(3,81 %)
ASA 5 :	30 Pat.	(0,36 %)

Von ASA 1: geringes Risiko, gesunder Patient bis ASA 5: Schwerkranker Patient, der mit oder ohne Operation 24h nicht überlebt.

* American Society of Anesthesiologists



Auf der anästhesiologisch – operativen Intensivstation wurden 2006 1.777 Patienten an 6004 Behandlungstagen intensivmedizinisch betreut. Die durchschnittliche Therapiedauer betrug 3,37 Tagen pro Patient. Insgesamt wurden 42.714 Beatmungstunden erbracht und ein TISS-Wert von 200.414 erreicht.

Von unserer Schmerzambulanz wurden 809 Patienten betreut .Davon waren 769 Pat. stationär (vorrangig postoperative Schmerztherapie sowie Tumorschmerzpatienten).193 der behandelten Patienten waren Bundeswehrangehörige.

Notaufnahme

Anzahl der behandelten Patienten : 10932

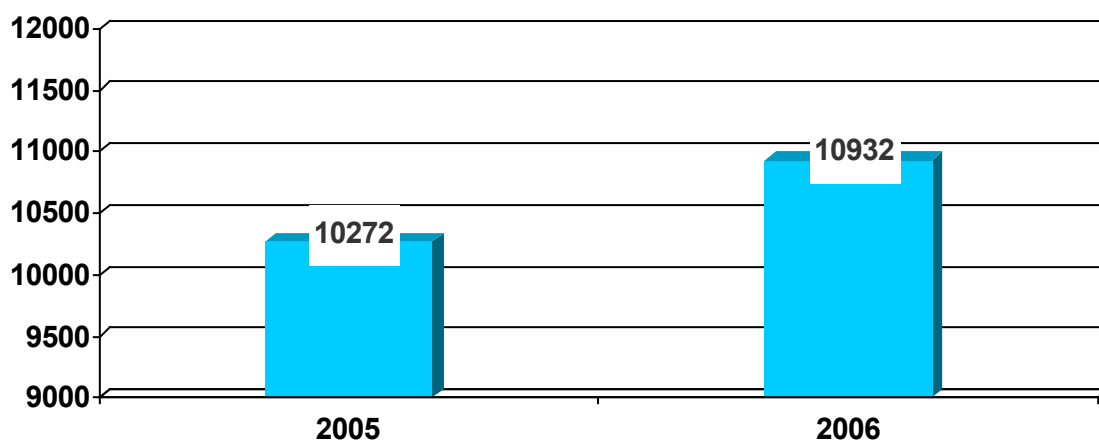

Patienten der NFA, aufgeschlüsselt nach Fachdisziplinen :

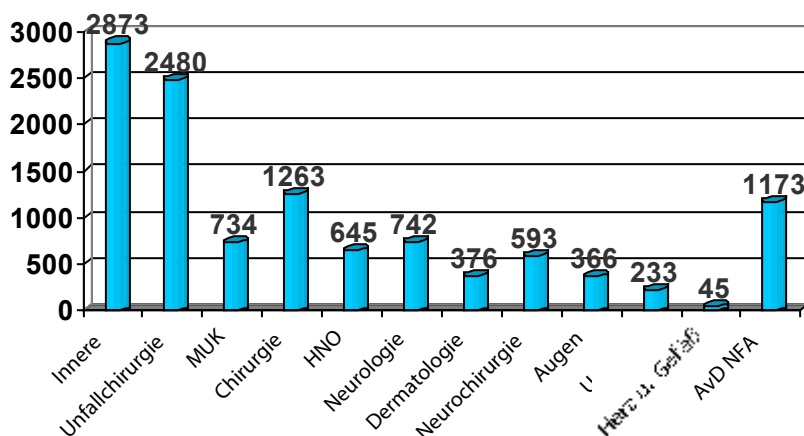



B 10.3 Medizinisch-pflegerische Leistungsangebote der Fachabteilung Anästhesie und Intensivmedizin

Medizinisch-pflegerische Leistungsangebote der Fachabteilung Anästhesie und Intensivmedizin		
Nr.	Medizinisch- pflegerisches Leistungsangebot	Kommentar /Erläuterung
MP 03	Angehörigenbetreuung/ -beratung/ -seminare	
MP 04	Atemgymnastik	
MP 06	Basale Stimulation	
MP 09	Besondere Formen/ Konzepte der Betreuung von Sterbenden	
MP 12	Bobath-Therapie	
MP 13	Diabetiker-Schulung	
MP14	Diät- und Ernährungsberatung	
MP 15	Entlassungsmanagement	
MP 16	Ergotherapie	
MP 17	Fallmanagement/ Case Management/ Primary Nursing/ Bezugspflege	
MP 18	Fußreflexzonenmassage	
MP 21	Kinästhetik	
MP 22	Kontinenztraining/ Inkontinenzberatung	
MP 24	Lymphdrainage	
MP 25	Massage	
MP 26	Medizinische Fußpflege	
MP 28	Naturheilverfahren	
MP 31	Physikalische Therapie	
MP 32	Physiotherapie/ Krankengymnastik	
MP 37	Schmerztherapie/ -management	
MP 42	Spezielles pflegerisches Leistungsangebot	
MP 45	Stomatherapie und -beratung	
MP 47	Versorgung mit Hilfsmitteln/ Orthopädietechnik	
MP 48	Wärme- u. Kälteanwendungen	
MP 51	Wundmanagement	
MP 00	Sonstiges :	spezielle Dokumentationen / PDMS
		1. Patientenkurve
		2. Pflegebericht
		3. Verlegungsbericht extern
		4. Dekubitusdokumentation
		5. TISS Score
		6. Braden Skala
		7. Notfallteam im Haus
		8. Fachausbildung Intensivpflege



B 10.4 Nicht-medizinische Serviceangebote der Fachabteilung Anästhesie und Intensivmedizin

■ Nicht-medizinische Serviceangebote der Fachabteilung Anästhesie und Intensivmedizin

Nr.	Serviceangebot
SA 01	Aufenthaltsräume
SA 02	Ein-Bett-Zimmer
SA 10	Zwei-Bett-Zimmer
SA 13	Elektrisch verstellbare Betten
SA 16	Kühlschrank
SA 20	Frei wählbare Essenszusammenstellung (Komponentenwahl)
SA 21	Kostenlose Getränkebereitstellung (Mineralwasser)
SA 22	Bibliothek
SA 23	Cafeteria
SA 24	Faxempfang für Patienten
SA 26	Friseursalon
SA 28	Kiosk
SA 29	Kirchlich-religiöse Einrichtungen
SA 30	Klinikeigene Parkplätze für Besucher und Patienten
SA 35	Sauna
SA 36	Schwimmbad
SA 38	Wäscheservice
SA 40	Empfangs- und Begleitservice für Patienten und Besucher
SA 41	Dolmetscherdienste

B 10.5 Fallzahlen der Fachabteilung Anästhesie und Intensivmedizin

Stationäre Fallzahl: 1658,5 behandelte Patienten
155 entlassene Patienten

B 10.6 Hauptdiagnosen nach ICD der entlassenen Patienten

■ Hauptdiagnosen nach ICD

Rang	ICD-10 Ziffer*	Absolute Fallzahl	Umgangssprachliche Bezeichnung
1	S06	14	Verletzungen innerhalb des Schädels (v.a. Gehirnerschütterung)
2	I21	12	Frischer Herzinfarkt
3	I61	11	Hirnblutung
4	I08	9	Krankheiten mehrerer Herzklappen
5	I63	8	Hirnininfarkt
6	S36	7	Verletzung von intraabdominalen Organen



Hauptdiagnosen nach ICD

Rang	ICD-10 Ziffer*	Absolute Fallzahl	Umgangssprachliche Bezeichnung
7	I35	7	Krankheit einer Herzklappe - hier Aortenklappe – jedoch nicht als Reaktion auf eine Streptokokkeninfektion (=Nichtreumatische Klappenkrankheit)
8	I60	6	Subarachnoidalblutung
9	I25	6	Chronische Durchblutungsstörung des Herzens (z.B. durch Verkalkung der Herzkrankgefäße)

* Hauptdiagnose gemäß der jeweils geltenden Fassung der Deutschen Kodierrichtlinien

Weitere Kompetenzdiagnosen

Weitere Kompetenzdiagnosen

ICD-10 Ziffer (3-5-stellig)	Absolute Fallzahl	Umgangssprachliche Bezeichnung
S 36.12	13	Rißverletzung der Leber
S 12.25		Fraktur der Halswirbelsäule
S 32.83		Fraktur des Beckens
S 06.21		diffuse Hirnkontusion
S 27.31	14	Lungenverletzung (Prellung,Hämatom)
N 99.0	12	Nierenversagen
A 41.9	6	Sepsis

B 10.7 Prozeduren nach OPS der entlassenen Patienten

Prozeduren nach OPS

Rang	OPS-301 Ziffer (4 -stellig)	Absolute Fallzahl	Umgangssprachliche Bezeichnung
1	1-620	261	Diagnostische Tracheobronchoskopie
2	3-200	125	Native Computertomographie des Schädels
3	8-701	124	Einfache endotracheale Intubation
4	8-800	114	Transfusion von Vollblut, Erythrozytenkonzentrat und Thrombozytenkonzentrat
5	8-810	78	Transfusion von Plasma und Plasmabestandteilen und gentechnisch hergestellten Plasmaproteinen
6	8-931	70	Monitoring von Atmung, Herz und Kreislauf mit Messung des zentralen Venendruckes
7	8-980	62	Intensivmedizinische Komplexbehandlung (Basisprozedur)
8	8-831	57	Legen, Wechsel und Entfernung eines Katheters in zentralvenöse Gefäße
9	5-361	41	Anlegen eines aortokoronaren Bypass
10	5-311	37	Temporäre Tracheostomie



Weitere Kompetenz-Prozeduren

Weitere Kompetenz-Prozeduren		
OPS-301 Ziffer (3-6-stellig)	Absolute Fallzahl	Umgangssprachliche Bezeichnung
8-980.1	22	intensivmedizinische Komplexbehandlung 185 - 552 Aufwandpunkte
8-980.0	20	intensivmedizinische Komplexbehandlung bis 185 Aufwandpunkte
1-273.6	16	Rechtsherzkatheteruntersuchung mit Messung des intrapulmonalen Lungenwasser
8-924	10	invasives neurologisches Monitoring
8-853.24	9	Nierenersatzverfahren
5-982.1	8	Versorgung bei Polytrauma

B 10.8 Ambulante Behandlungsmöglichkeit

Ambulante Behandlungsmöglichkeit	
Bezeichnung der Ambulanz	Angebotene Leistung
Schmerzambulanz	Therapie/Diagnostik akuter und chronischer Schmerzsyndrome
Eigenblutspende	

B 10.9 Ambulante Operation nach § 115b SGB V

entfällt

B 10.10 Zulassung zum Durchgangs-Arztverfahren der Berufsgenossenschaft

nicht vorhanden

B 10.11 Apparative Ausstattung

Apparative Ausstattung		
Nr.	Vorhandene Geräte	Kommentar /Erläuterung
AA 07	Cell Saver (im Rahmen einer Bluttransfusion)	Alle Geräte in 24 Stunden Verfügbarkeit
AA 10	Elektroenzephalographiegerät (EEG)	
AA 12	Endoskop	
AA 14	Geräte für Nierenersatzverfahren (Hämofiltration, Dialyse, Peritonealdialyse)	



■ Apparative Ausstattung

Nr.	Vorhandene Geräte	Kommentar /Erläuterung
AA 15	Geräte zur Lungenersatztherapie/ -unterstützung (z.B. ECMO/ECLA)	
AA 17	Herzlungenmaschine	
AA 27	Röntgengerät/ Durchleuchtungsgerät (z.B. C-Bogen)	

B 10.12 Personelle Ausstattung

B 10.12.1 Ärzte

■ Ärzte

	Anzahl
Ärzte insgesamt (außer Belegärzte)	69
Davon Fachärzte	30

B 10.12.2 Pflegepersonal

■ Pflegepersonal

	Anzahl (Vollkräfte)	Kommentar /Erläuterung
Pflegekräfte insgesamt	84	Inclusive Rettungsdienst
Davon examinierte Gesundheits- und Krankenpfleger (3 Jahre, ohne und mit entsprechender Fachweiterbildung)	84	Inclusive Rettungsdienst

B 10.12.3 Spezielles therapeutisches Personal

■ Spezielles therapeutisches Personal

Nr.	Spezielles therapeutisches Personal	Kommentar /Erläuterung
SP12	Kinästhetikmentoren	



B 11 Fachabteilung: Abteilung XI Urologie

B 11.1 Name der Organisationseinheit / Fachabteilung

Bundeswehrzentral Krankenhaus Abteilung XI Urologie

Kontaktdaten

Name der Abteilung

Urologie

Telefon / Fax:

0261/281-3101 Fax: 0261-921-8890

E-Mail:

HansUlrichSchmelz@Bundeswehr.org

Hauptabteilung



B 11.2 Versorgungsschwerpunkte der Fachabteilung Urologie

■ Versorgungsschwerpunkte der Fachabteilung Urologie	
Nr.	Versorgungsschwerpunkte im Bereich Urologie
VU03	Diagnostik und Therapie der Urolithiasis
VU06	Diagnostik und Therapie von Krankheiten der männlichen Genitalorgane
VU09	Neuro-Urologie
VU12	Minimal-invasive endoskopische Operationen
VU13	Tumorchirurgie
VU14	Spezialsprechstunde (Hodentumore)
VU00	Sonstige (Medikamentöse Tumortherapie)

B 11.3 Medizinisch-pflegerische Leistungsangebote der Fachabteilung Urologie

■ Medizinisch-pflegerische Leistungsangebote der Fachabteilung Urologie		
Nr.	Medizinisch- pflegerisches Leistungsangebot	Kommentar /Erläuterung
MP03	Angehörigenbetreuung/ -beratung/ -seminare	
MP04	Atemgymnastik	
MP15	Entlassungsmanagement	
MP22	Kontinenztraining/ Inkontinenzberatung	
MP31	Physikalische Therapie	
MP32	Physiotherapie/ Krankengymnastik	
MP34	Psychologisches/ psychotherapeutisches Leistungsangebot/ Psychosozialdienst	z.B. psychoonkologische Beratung



B 11.4 Nicht-medizinische Serviceangebote der Fachabteilung Urologie

Nicht-medizinische Serviceangebote der Organisationseinheit / Fachabteilung	
Nr.	Serviceangebot
SA01	Aufenthaltsräume
SA10	Zwei-Bett-Zimmer
SA14	Fernsehgerät am Bett/ im Zimmer
SA17	Rundfunkempfang am Bett
SA18	Telefon
SA21	Kostenlose Getränkebereitstellung (Mineralwasser/Tee)
SA22	Bibliothek
SA23	Cafeteria
SA28	Kiosk/ Einkaufsmöglichkeiten
SA29	Kirchlich-religiöse Einrichtungen (Kapelle, Meditationsraum)
SA30	Klinikeigene Parkplätze für Besucher und Patienten
SA42	Seelsorge

B 11.5 Fallzahlen der Fachabteilung Urologie

Stationäre Fallzahl: 928

B 11.6 Hauptdiagnosen nach ICD

Hauptdiagnosen nach ICD			
Rang	ICD-10 Ziffer*	Absolute Fallzahl	Umgangssprachliche Bezeichnung
1	N20	139	Nieren- oder Harnleitersteine
2	N47	81	Vorhauthypertrophie, Phimose und Paraphimose
3	D41	65	Neubildung unsicheren oder unbekanntes Verhaltens der Harnorgane
4	C61	59	Krebs der Vorsteherdrüse
5	I86	52	Varizen sonstiger Lokalisationen
6	N48	49	Sonstige Krankheiten des Penis
7	N40	40	Reizabhängige Gewebsvermehrung der Vorsteherdrüse
8	N13	40	Krankheit mit Harnverhalt oder Harnrücklauf in den Harnleiter
9	N39	39	Sonstige Krankheiten des Harnsystems (z.B. Harnwegsinfektion, unfreiwilliger Harnverlust)
10	C62	33	Hodenkrebs

* Hauptdiagnose gemäß der jeweils geltenden Fassung der Deutschen Kodierrichtlinien



Weitere Kompetenzdiagnosen

■ Weitere Kompetenzdiagnosen		
ICD-10 Ziffer (3-5-stellig)	Absolute Fallzahl	Umgangssprachliche Bezeichnung
C67	26	Bösartige Neubildung der Harnblase
N35	15	Harnröhrenstriktur
C64	15	Bösartige Neubildung der Niere, ausgenommen Nierenbecken

B 11.7 Prozeduren nach OPS

■ Prozeduren nach OPS			
Rang	OPS-301 Ziffer (4 -stellig)	Absolute Fallzahl	Umgangssprachliche Bezeichnung
1	5-640	93	Operationen am Präputium
2	8-137	73	Einlegen, Wechsel und Entfernung einer Ureterschleife
3	5-573	77	Transurethrale Inzision, Exzision, Destruktion und Resektion von (erkranktem) Gewebe der Harnblase
4	8-110	68	Extrakorporale Stoßwellenlithotripsie [ESWL] von Steinen in den Harnorganen
5	5-601	31	Transurethrale Exzision und Destruktion von Prostatagewebe
6	5-530	30	Verschluss eines Leistenbruchs
7	5-604	27	Radikale Prostatovesikulektomie
8	5-554	24	Nephrektomie
9	5-585	24	Transurethrale Inzision von (erkranktem) Gewebe der Urethra
10	5-630	20	Operative Behandlung einer Varikozele und einer Hydrocele

Weitere Kompetenz-Prozeduren

■ Weitere Kompetenz-Prozeduren		
OPS-301 Ziffer (3-6-stellig)	Absolute Fallzahl	Umgangssprachliche Bezeichnung
5-577	3	Ersatz der Harnblase
5-576	2	Zystektomie



B 11.8 Ambulante Behandlungsmöglichkeit

■ Ambulante Behandlungsmöglichkeit	
Bezeichnung der Ambulanz	Angebotene Leistung
Fachärztliche Untersuchungsstelle XI	Sonographie inkl. Duplexsonographie
	Urinuntersuchung
	Videourodynamik
	Urologische Radiologie
	interventionelle Uroradiologie
	Endoskopie
	perkutane Niereneingriffe

B 11.9 Ambulante Operation nach § 115b SGB V

entfällt

B 11.10 Zulassung zum Durchgangs-Arztverfahren der Berufsgenossenschaft

nicht vorhanden

B 11.11 Apparative Ausstattung

■ Apparative Ausstattung		
Nr.	Vorhandene Geräte	Kommentar /Erläuterung
AA18	Hochfrequenzthermotherapiegerät	
AA20	Laser	
AA21	Lithotripter (ESWL)	
AA27	Röntgengerät/ Durchleuchtungsgerät (z.B. C-Bogen)	24-Notfallverfügbarkeit ist gegeben
AA29	Sonographiegerät/ Dopplersonographiegerät	
AA33	Uroflow/ Blasendruckmessung	



B 11.12 Personelle Ausstattung

B 11.12.1 Ärzte

■ Ärzte		
	Anzahl	Kommentar / Ergänzung
Ärzte insgesamt (außer Belegärzte)	10	
Davon Fachärzte	6	5 Fachärzte f. Urologie 1 Facharzt f. Gynäkologie

B 11.12.2 Pflegepersonal

■ Pflegepersonal	
	Anzahl (Vollkräfte)
Pflegekräfte insgesamt	12,25
Davon examinierte Gesundheits- und Krankenpfleger (3 Jahre, ohne und mit entsprechender Fachweiterbildung)	10,5

B 11.12.3 Spezielles therapeutisches Personal

■ Spezielles therapeutisches Personal		
Nr.	Spezielles therapeutisches Personal	Kommentar /Erläuterung
SP02	Arzthelferin	
SP00	Medizinischer Dokumentationsassistent	
SP00	Med. radiol. Technische Assistentin-	



B 12 Fachabteilung: Abteilung XII - Neurochirurgie

B 12.1 Name der Organisationseinheit / Fachabteilung

Bundeswehrzentral Krankenhaus Abteilung XII - Neurochirurgie

Kontaktdaten

Name der Abteilung	Neurochirurgie
Telefon / Fax:	0261/281-3201 Fax: 0261/281-3248
E-Mail:	UlrichWoerner@bundeswehr.org

Hauptabteilung

B 12.2 Versorgungsschwerpunkte der Fachabteilung Neurochirurgie

■ Versorgungsschwerpunkte der Fachabteilung Neurochirurgie		
Nr.	Versorgungsschwerpunkte im Bereich Neurochirurgie	Kommentar /Erläuterung
VC 45	Chirurgie der degenerativen und traumatischen Schäden der Hals-, Brust- und Lendenwirbelsäule	z.B. Operationen bei Bandscheibenvorfall, Wirbelkanalstenose
VC 43	Chirurgie der Hirntumoren (gutartige, bösartige; einschließlich Tumore an der Schädelbasis)	z.B. Gliome, Meningeome, Hirnmetastasen
VC 53	Chirurgische und intensivmedizinische Akutversorgung von Schädel-Hirn-Verletzungen	Interdisziplinäre Intensivstation, durch Abteilung X geführt
VC 50	Chirurgie der peripheren Nerven	z.B. Karpaltunnelsyndrom, Sulcus-ulnaris-Syndrom
VC 44	Chirurgie der Hirngefäßerkrankungen (Aneurysma, Angiome, Kavernome)	
VC 48	Chirurgie der intraspinalen Tumore	z.B. Meningeome, Neurinome, Metastasen
VC 46	Chirurgie der Mißbildungen von Gehirn und Rückenmark	z.B. Liquorshunt-Operationen
VC 54	Diagnosesicherung unklarer Hirnprozesse mittels Stereotaktischer Biopsie	Klassische rahmengebundene Stereotaxie und Neuronavigation
VC 51	Chirurgie chronischer Schmerzerkrankungen (z.B. chronische Wirbelsäulenschmerzen)	z.B. Wirbelgelenkdenervierungen

B 12.3 Medizinisch-pflegerische Leistungsangebote der Fachabteilung Neurochirurgie

Siehe A 9



B 12.4 Nicht-medizinische Serviceangebote der Fachabteilung Neurochirurgie

Siehe A 10

B 12.5 Fallzahlen der Fachabteilung Neurochirurgie

Stationäre Fallzahl: 893

B 12.6 Hauptdiagnosen nach ICD

Hauptdiagnosen nach ICD			
Rang	ICD-10 Ziffer*	Absolute Fallzahl	Umgangssprachliche Bezeichnung
1	M51	188	Bandscheibenvorfall an Brust- und Lendenwirbelsäule
2	M54	93	Rückenleiden
3	M50	73	Bandscheibenvorfall an der Halswirbelsäule
4	S06	47	Hirnverletzungen
5	G56	42	Nervenengpaßsyndrome an den Armen
6	M48	30	Wirbelkanalstenose
7	M47	26	Spondylose
8	D32	16	Gutartige Tumore der Hirnhäute (Meningeome)
9	I61	13	Hirnblutungen
10	C71	12	Bösartige Hirntumore

* Hauptdiagnose gemäß der jeweils geltenden Fassung der Deutschen Kodierrichtlinien

Weitere Kompetenzdiagnosen

Weitere Kompetenzdiagnosen		
ICD-10 Ziffer (3-5-stellig)	Absolute Fallzahl	Umgangssprachliche Bezeichnung
D43	11	Gehirntumore
C79	10	Metastasen im ZNS
S02	6	Schädelfrakturen
G91	9	(Erwachsenen-)Hydrozephalus
G57	6	Nervenengpaßsyndrome an den Beinen
D18	< 5	Intrakranielle Hämangiome
I60	< 5	Hirnarterienaneurysma
D36	< 5	Gutartige Nerventumore



B 12.7 Prozeduren nach OPS

■ Prozeduren nach OPS

Rang	OPS-301 Ziffer (4-stellig)	Absolute Fallzahl	Umgangssprachliche Bezeichnung
1	5-831	277	Bandscheibenvorfalloperationen an HWS, BWS und LWS
2	5-832	185	Operationen bei knöchernen Veränderungen der Wirbelsäule
3	5-010	103	Schädeleröffnung über die Kalotte (Trepanationen, Bohrloch)
4	5-830	86	Wirbelgelenkdenervierungen
5	8-917	75	Wirbelgelenkblockaden zu diagnostischen Zwecken
6	8-914	64	Injektion eines Medikamentes an Nervenwurzeln und wirbelsäulennahe Nerven zur Schmerztherapie
7	5-836	52	Ein- und mehrsegmentale HWS-Verblockungen (mit Cage)
8	5-021	50	Eingriffe an der Hirnhaut (z.B. Rekonstruktionen, Erweiterungen)
9	5-013	44	Eingriffe bei Blutungen und Abszessen im Schädelinnenraum
10	5-056	40	Eingriffe bei Nervenengpaßsyndromen

Weitere Kompetenz-Prozeduren

■ Weitere Kompetenz-Prozeduren

OPS-301 Ziffer (3-6-stellig)	Absolute Fallzahl	Umgangssprachliche Bezeichnung
5-022	26	Eingriffe am kranialen Liquorsystem
5-029	24	Implantation einer Hirndruckmeßsonde
5-012	26	Dekomprimierende Eingriffe am Schädel bei Blutung/Infarkt
5-015	17	Operationen bei intrakraniellen Tumoren (z.B. Meningeom, Gliom)
5-023	15	Anlage eines Liquorshuntsystems (mit programmierbarem Ventil)
5-035	11	Operation bei Tumoren von Wirbelsäule und Rückenmark
5-038	14	Eingriffe am spinalen Liquorsystem
5-033	17	Dekomprimierende Eingriffe am Wirbelkanal bei Blutung/Infektion
5-020	17	Plastische Rekonstruktion der Schädeldecke
5-057	< 5	Eingriffe bei Nervenengpaßsyndromen mit Verlagerung des Nerven
5-025	< 5	Operationen an Blutgefäßen im Gehirn (Aneurysma)
1-511	< 5	Stereotaktisch geführte Biopsie bei unklarem Hirnprozeß
5-041	< 5	Eingriffe bei Nerventumoren
5-049	< 5	Nervennaht mit Nerveninterponat



B 12.8 Ambulante Behandlungsmöglichkeit

■ Ambulante Behandlungsmöglichkeit	
Bezeichnung der Ambulanz	Angebotene Leistung
Spezialprechstunden für:	Tumornachsorge, (Radioonkologie in enger Zusammenarbeit mit der Abt. für Strahlenheilkunde des Städtischen Klinikum Kemperhof Koblenz)
	Periphere Nervenerkrankungen
	Erkrankungen der Wirbelsäule
	Schmerzbehandlung

B 12.9 Ambulante Operation nach § 115b SGB V

entfällt

B 12.10 Zulassung zum Durchgangs-Arztverfahren der Berufsgenossenschaft

nicht vorhanden

B 12.11 Apparative Ausstattung

■ Apparative Ausstattung		
Nr.	Vorhandene Geräte	Kommentar /Erläuterung
AA11	Gerät zur elektrophysiologischen Diagnostik (Akustisch Evozierte Potentiale = AEP, Somato-Sensorisch Evozierte Potentiale = SSEP, Elektromyographie = EMG, Nervenleitgeschwindigkeit = NLG)	Gerät auch zum Neuromonitoring während Operationen verwendbar
AA24	OP-Navigationsgerät	System zur Lokalisation von Prozessen im Gehirn anhand von MRT-/CT-Bilddaten
AA29	Sonographiegerät	Sonographiegerät zur 2D-Bildgebung und Farb-/ Amplituden-(Richtungs-) Doppleruntersuchung, Sonographiegerät zur transkraniellen Dopplersonographie
AA00	Operationsmikroskop	Gerät ist jetzt auch ausgerüstet für die 5-ALA-Fluoreszenz-darstellung von Tumorgewebe
AA00	Nerven-Monitoringgerät	Gerät zum Nervenmonitoring während Operationen



■ Apparative Ausstattung

Nr.	Vorhandene Geräte	Kommentar /Erläuterung
AA00	Ultraschalldissektor	Gerät zur Tumorchirurgie zur Präparation und Entfernung von Tumorgewebe durch Ultraschall
AA00	Stereotaxiegerät	System überwiegend zur Biopsie von Tumorgewebe über eine kleine Bohrlochtrepation

B 12.12 Personelle Ausstattung

B 12.12.1 Ärzte

■ Ärzte

	Anzahl
Ärzte insgesamt (außer Belegärzte)	10
Davon Fachärzte	4

B 12.12.2 Pflegepersonal

■ Pflegepersonal

	Anzahl (Vollkräfte)	Kommentar /Erläuterung
Pflegekräfte insgesamt	11,5	
Davon examinierte Gesundheits- und Krankenpfleger (3 Jahre, ohne und mit entsprechender Fachweiterbildung)	11,5	

B 12.12.3 Spezielles therapeutisches Personal

entfällt



B 13 Fachabteilung: Abteilung XV - Nuklearmedizin

B 13.1 Name der Organisationseinheit / Fachabteilung

Bundeswehrzentralkrankenhäuser Abteilung XV - Nuklearmedizin

Kontaktdaten

Name der Abteilung Nuklearmedizin
 Telefon / Fax: 0261/281-3505 Fax: 0261-922-4383
 E-Mail: BwZKrhsKOB15@bundeswehr.org

Hauptabteilung

B 13.2 Versorgungsschwerpunkte der Fachabteilung Nuklearmedizin

■ Versorgungsschwerpunkte der Fachabteilung Nuklearmedizin		
Nr.	Versorgungsschwerpunkte im Bereich Nuklearmedizin	Kommentar /Erläuterung
VR02	Native Sonographie	Schilddrüsendiagnostik und Therapie
VR18	Nuklearmedizinische diagnostische Verfahren	Anwendung radioaktiver Substanzen zur Diagnostik, d.h. zur Lokalisation von Erkrankungen und zur Darstellung von Organfunktionen, z.B.: der Schilddrüsenfunktion, Nierenfunktion, Leberfunktion sowie Darstellung der Organdurchblutung (Herz, Hirn, Lunge), Untersuchung des Knochenstoffwechsels und Darstellung des Glucosestoffwechsels im Rahmen der PET (s.u.)
VR19	Single-Photon-Emissionscomputertomographie (SPECT)	Schwerpunkt: Herzuntersuchung (Durchblutung, Herzvitalität), Hirnuntersuchung (Durchblutung, Rezeptorstatus, z.B. bei Parkinson- oder Demenz-Erkrankungen), Tumorszintigraphie (z.B. Somatostatin-Rezeptor-Szintigraphie), Lymphabfluss-Darstellung (Sentinel-Lymph-Node Markierung bei Mamma-Karzinom oder Malignem Melanom), Schilddrüsendiagnostik
VR20	Positronenemissionstomographie (PET) mit Vollring-Scanner	Schwerpunkt: onkologische Fragestellungen, Demenz-Erkrankungen



Versorgungsschwerpunkte der Fachabteilung Nuklearmedizin

Nr.	Versorgungsschwerpunkte im Bereich Nuklearmedizin	Kommentar /Erläuterung
VR21	Sondenmessungen und Inkorporationsmessungen	Komplette Schilddrüsendiagnostik und Therapie inkl. Sonographie und Szintigraphie, Schilddrüsenlabor sowie ggf. Radiojodtherapie
VR25	Knochendichtemessung (alle Verfahren)	Knochendichtemessung nach der anerkannten DEXA-Methode
VR26	Computergestützte Bilddatenanalyse mit 3D-Auswertung	
VR27	Computergestützte Bilddatenanalyse mit 4D-Auswertung	
VR28	Intraoperative Anwendung der Verfahren	
VR39	Therapie mit offenen Radionukliden	Palliative Schmerztherapie; Radiosynoviorthese
VR40	Radiojodtherapie	Radiojodtherapie von gut- und bösartigen Schilddrüsenenerkrankungen
VR00	Sonstige	Radio-Isotopen-Labor (RIA-Labor): Bestimmung der Schilddrüsen-hormonspiegel, Schilddrüsenautoantikörper, Calcitonin, Parathormon, Tumormarker etc.

B 13.3 Medizinisch-pflegerische Leistungsangebote der Fachabteilung Nuklearmedizin

Medizinisch-pflegerische Leistungsangebote der Fachabteilung Nuklearmedizin

Nr.	Medizinisch- pflegerisches Leistungsangebot	Kommentar /Erläuterung
MP00	Sonstiges	Betreuung bei der Radiojodtherapie von gut- und bösartigen Schilddrüsenenerkrankungen sowie der palliativen Schmerztherapie

B 13.4 Nicht-medizinische Serviceangebote der Fachabteilung Nuklearmedizin

Siehe A 10

B 13.5 Fallzahlen der Fachabteilung Nuklearmedizin

Stationäre Fallzahl: 343



B 13.6 Hauptdiagnosen nach ICD

■ Hauptdiagnosen nach ICD			
Rang	ICD-10 Ziffer*	Absolute Fallzahl	Umgangssprachliche Bezeichnung
1	E05	167	Schilddrüsenüberfunktion
2	C73	74	Schilddrüsenkrebs
3	Z08	54	Nachuntersuchung nach Behandlung wegen Krebs
4	E04	19	Sonstige Vergrößerung der Schilddrüse, ohne Überfunktion der Schilddrüse (z.B. wegen Jodmangel)
5	C79	6	Krebs-Absiedelungen (=Metastasen) an sonstigen Körperregionen (nicht Atmungs- oder Verdauungsorgane)

* Hauptdiagnose gemäß der jeweils geltenden Fassung der Deutschen Kodier Richtlinien

B 13.7 Prozeduren nach OPS

■ Prozeduren nach OPS			
Rang	OPS-301 Ziffer (4 -stellig)	Absolute Fallzahl	Umgangssprachliche Bezeichnung
1	8-531	257	Radiojodtherapie
2	3-70c	97	Ganzkörper-Szintigraphie zur Lokalisationsdiagnostik
3	3-724	89	Teilkörper-Single-Photon-Emissionscomputertomographie ergänzend zur planaren Szintigraphie
4	3-742	10	Positronenemissionstomographie des gesamten Körperstammes
5	8-530	7	Therapie mit offenen Radionukliden

B 13.8 Ambulante Behandlungsmöglichkeit

■ Ambulante Behandlungsmöglichkeit	
Bezeichnung der Ambulanz	Angebotene Leistung
Schilddrüsenambulanz	Beratung Schilddrüsenlabor Schilddrüsenultraschall Schilddrüsen-Szintigraphie Beratung und Vorbereitung einer Radiojodtherapie der Schilddrüse Nachbehandlung nach Radiojodtherapie Nachsorge bei Schilddrüsen-Carzinom (hierzu volle Kassenzulassung)



Ambulante Behandlungsmöglichkeit

Bezeichnung der Ambulanz	Angebotene Leistung
Nuklearmedizinische Diagnostik	PET (Positronen-Emissions-Tomographie) Herz-Szintigraphie Knochenszintigraphie Hirn-Durchblutung Hirn-Dopamin-Rezeptoren Nierenszintigraphie Lungenszintigraphie Leberfunktions-Szintigraphie Lymphszintigraphie (Sentinel-Lymph-Knoten Markierung) Hämatologische Untersuchungen (Thrombocyten- / Erythrocytenkinetik; hierzu besteht auch Kassenzulassung) Knochendichtemessung
Nuklearmedizinische Diagnostik bei Kindern	gesamtes Untersuchungsspektrum (s.o.) (volle Kassenzulassung)

B 13.9 Ambulante Operation nach § 115b SGB V

entfällt

B 13.10 Zulassung zum Durchgangs-Arztverfahren der Berufsgenossenschaft

nicht vorhanden

B 13.11 Apparative Ausstattung

Apparative Ausstattung

Nr.	Vorhandene Geräte	Kommentar /Erläuterung
AA26	Positronenemissionstomograph (PET)	Siemens ECAT EXACT 921/47
AA30	SPECT (Single-Photon-Emissionscomputertomograph)	G.E. Infinia Hawkeye, G.E. Millennium, Philips Axis, Philips Prism 3000
AA32	Gammakamera (Szintillationskamera)	Philips CX 250
AA00	Sonstiges	Sondenmessplatz: Canberra
AA00	Sonstiges	Knochendichtemessgerät (DEXA): Norland XR 46
AA29	Sonographiegerät/ Dopplersonographiegerät	Toshiba Nemio
AA03	Belastungs-EKG / Ergometrie	



B 13.12 Personelle Ausstattung

B 13.12.1 Ärzte

■ Ärzte			
	Anzahl	Kommentar / Ergänzung	Fachexpertise der Abteilung
Ärzte insgesamt (außer Belegärzte)	4		
Davon Fachärzte	2	Eine weitere Ärztin besitzt die Fachkunde im Umgang mit radioaktiven Stoffen (Gesamtgebiet)	Weiterbildungsermächtigung im Fach Nuklearmedizin 4 Jahre; Vermittlungsfähigkeit der Sachkunde 36 Monate

B 13.12.2 Pflegepersonal

■ Pflegepersonal	
	Kommentar /Erläuterung
Pflegekräfte insgesamt	(Pflegekräfte für die Nuklearmedizinische Therapiestation werden im Rahmen einer Kooperation vom Klinikum Kemperhof gestellt.)

B 13.12.3 Spezielles therapeutisches Personal

■ Spezielles therapeutisches Personal		
Nr.	Spezielles therapeutisches Personal	Kommentar /Erläuterung
SP00	Sonstiges	Medizinphysikexperten (Dipl. Ing.)



B 14 Fachabteilung: Abteilung XVII Herz- und Gefäßchirurgie

B 14.1 Name der Organisationseinheit / Fachabteilung

Bundeswehrzentral Krankenhaus Abteilung XVII Herzchirurgie

Kontaktdaten

Name der Abteilung

Herz- und Gefäßchirurgie

Telefon / Fax:

0261/281-3701//0261/281-3702

E-Mail:

ChristianWeinhold@bundeswehr.org

Hauptabteilung



B 14.2 Versorgungsschwerpunkte der Fachabteilung Herz- und Gefäßchirurgie

■ Versorgungsschwerpunkte der Fachabteilung Herz- und Gefäßchirurgie		
Nr.	Versorgungsschwerpunkte im Bereich Herz- und Gefäßchirurgie	Kommentar /Erläuterung
VC01	Koronarchirurgie (Bypasschirurgie)	je nach Indikation wird die Operation mit oder ohne Einsatz der Herz-Lungen-Maschine durchgeführt
VC02	Chirurgie der Komplikationen der koronaren Herzerkrankung: Ventrikulaneurysma, Postinfarkt-VSD, Papillarmuskelabriss, Ventrikulruptur	
VC03	Herzklappenchirurgie (Klappenkorrektur, Klappenersatz)	insbesondere im Bereich der Mitralklappe wird die klappenerhaltende Rekonstruktion einem Herzklappenersatz vorgezogen
VC04	Aortenaneurysmachirurgie	
VC05	Chirurgie der angeborenen Herzfehler	
VC06	Schrittmachereingriffe	
VC07	Defibrillatöreingriffe	
VC10	Behandlung von Verletzungen am Herzen	
VC11	Eingriffe am Perikard (z.B. bei Panzerherz)	
VC16	Offen chirurgische und endovaskuläre Behandlung von Gefäßerkrankungen	in Zusammenarbeit mit der Abt. Radiologie im Rahmen des Zentrums für Gefäßmedizin
VC17	Konservative Behandlung von arteriellen Gefäßerkrankungen	in Zusammenarbeit mit der Abt. Innere Medizin im Rahmen des Zentrums für Gefäßmedizin



Versorgungsschwerpunkte der Fachabteilung Herz- und Gefäßchirurgie

Nr.	Versorgungsschwerpunkte im Bereich Herz- und Gefäßchirurgie	Kommentar /Erläuterung
VC18	Diagnostik und Therapie von venösen Erkrankungen (z.B. Thrombosen, Krampfadern) und Folgeerkrankungen (z.B. Ulcus cruris/ offenes Bein)	
VC00	Behandlung fortgeschrittener Herzrhythmusstörungen unter Verwendung cardialer Resynchronisationssysteme	

B 14.3 Medizinisch-pflegerische Leistungsangebote der Fachabteilung Herz- und Gefäßchirurgie

Medizinisch-pflegerische Leistungsangebote der Fachabteilung Herz- und Gefäßchirurgie

Nr.	Medizinisch- pflegerisches Leistungsangebot
MP02	Akupunktur
MP03	Angehörigenbetreuung/ -beratung/ -seminare
MP04	Atemgymnastik
MP07	Beratung/ Betreuung durch Sozialarbeiter
MP32	Physiotherapie/ Krankengymnastik
MP51	Wundmanagement

B 14.4 Nicht-medizinische Serviceangebote der Fachabteilung Herz- und Gefäßchirurgie

Nicht-medizinische Serviceangebote der Fachabteilung Herz- und Gefäßchirurgie

Nr.	Serviceangebot
SA01	Aufenthaltsräume
SA03	Ein-Bett-Zimmer mit eigener Nasszelle
SA04	Fernsehraum
SA09	Unterbringung Begleitperson
SA10	Zwei-Bett-Zimmer
	Ausstattung der Patientenzimmer
SA13	Elektrisch verstellbare Betten
SA14	Fernsehgerät am Bett/ im Zimmer
SA18	Telefon
SA20	Frei wählbare Essenszusammenstellung (Komponentenwahl)
SA21	Kostenlose Getränkebereitstellung (Mineralwasser)



B 14.5 Fallzahlen der Fachabteilung Herz- und Gefäßchirurgie

Stationäre Fallzahl: 1550 behandelte Patienten
932 entlassene Patienten

B 14.6 Hauptdiagnosen nach ICD

Hauptdiagnosen nach ICD			
Rang	ICD-10 Ziffer*	Absolute Fallzahl	Umgangssprachliche Bezeichnung
1	I25	154	Chronische Durchblutungsstörung des Herzens (z.B. durch Verkalkung der Herzkrankgefäße)
2	I20	141	Anfallartige Schmerzen in der Herzgegend mit Beengungsgefühl(=Angina pectoris)
3	I70	94	Arterienverkalkung (v.a. an den Beinen)
4	I35	82	Krankheit einer Herzklappe - hier Aortenklappe – jedoch nicht als Reaktion auf eine Streptokokkeninfektion (=Nichtreumatische Klappenkrankheit)
5	I21	46	Frischer Herzinfarkt
6	Z45	41	Anpassung oder Handhabung eines einsetzbaren medizinischen Gerätes
7	E11	37	Alterszucker (=Typ 2 Diabetes mellitus, nicht von Anfang an mit Insulinabhängigkeit)
8	I83	36	Krampfadern an den Beinen
9	I65	36	Verschluss oder Verengung eines hirnversorgenden Blutgefäßes (z.B. Halsschlagader) ohne Schlaganfall
10	I08	36	Krankheiten mehrerer Herzklappen

* Hauptdiagnose gemäß der jeweils geltenden Fassung der Deutschen Kodierrichtlinien

B 14.7 Prozeduren nach OPS

Prozeduren nach OPS			
Rang	OPS-301 Ziffer (4-stellig)	Absolute Fallzahl	Umgangssprachliche Bezeichnung
1	5-361	908	Anlegen eines aortokoronaren Bypass
2	5-377	222	Implantation eines Herzschrittmachers und Defibrillators
3	5-351	173	Ersatz von Herzklappen durch Prothese
4	5-378	128	Entfernung, Wechsel und Korrektur eines Herzschrittmachers und Defibrillators
5	5-353	59	Valvuloplastik
6	5-395	48	Patchplastik an Blutgefäßen
7	5-384	35	Resektion und Ersatz (Interposition) an der Aorta
8	5-379	33	Andere Operationen an Herz und Perikard



■ Prozeduren nach OPS

Rang	OPS-301 Ziffer (4-stellig)	Absolute Fallzahl	Umgangssprachliche Bezeichnung
9	5-354	29	Andere Operationen an Herzklappen
10	5-363	20	Andere Revaskularisation des Herzens

Weitere Kompetenz-Prozeduren

■ Weitere Kompetenz-Prozeduren

OPS-301 Ziffer (3-6-stellig)	Absolute Fallzahl	Umgangssprachliche Bezeichnung
	48	Aortokoronare Bypassoperation unter alleiniger Verwendung arterieller Gefäße
	22	Gefäßersatz-Operationen im Bereich der thorakalen Aorta
	18	Implantation eines kardialen Resynchronisationssystems (CRT-Defi)
	109	Korrektur-Eingriffe bei vorhandenem Herzschrittmacher oder Defibrillator
	2	Implantation ventrikulärer Herz-Unterstützungs-Systeme (VAD)

B 14.8 Ambulante Behandlungsmöglichkeit

■ Ambulante Behandlungsmöglichkeit

Bezeichnung der Ambulanz	Angebotene Leistung
Herz-/Gefäßchirurgische Ambulanz	ambulante Voruntersuchung vor Herz- oder Gefäßoperationen
	postoperative Wundbehandlung
	Doppler-Ultraschalluntersuchungen der Arterien (Hirnversorgende Arterien sowie periphere Arterien)
	Doppler-Ultraschalluntersuchungen der peripheren Venen
	Gefäßchirurgische Funktiostests
	Abdomensonographie
	Herzschrittmacher- und Defibrillator-Sprechstunde

B 14.9 Ambulante Operation nach § 115b SGB V

entfällt

B 14.10 Zulassung zum Durchgangs-Arztverfahren der Berufsgenossenschaft

nicht vorhanden



B 14.11 Apparative Ausstattung

■ Apparative Ausstattung		
Nr.	Vorhandene Geräte	Kommentar /Erläuterung
AA07	Cell Saver	
AA10	Elektro-Enzephalogramm (EEG)	zur Überwachung der Gehirnaktivität bei einigen speziellen Herz-Operationen
AA14	Geräte für Nierenersatzverfahren (Hämofiltration, Dialyse, Peritonealdialyse)	
AA15	Geräte zur Lungenersatztherapie/ -unterstützung (ECMO)	
AA17	Herzlungenmaschine	
AA27	Röntgengerät/ Durchleuchtungsgerät (C-Bogen)	
AA29	Dopplersonographiegerät / Echokardiographiegerät	Gefäß-Doppler Transthorakales und Transösophageales Echokardiogramm
AA31	Spirometrie/ Lungenfunktionsprüfung	
AA00	Intra-Aortale-Ballon-Pumpe (IABP)	
AA00	Schrittmacher-Programmiergeräte	Versorgungs- und Kontrollmöglichkeit aller gängigen implantierbaren Schrittmacher und Defibrillatoren
AA00	Beatmungsgeräte	

B 14.12 Personelle Ausstattung

B 14.12.1 Ärzte

■ Ärzte			
	Anzahl	Kommentar / Ergänzung	Fachexpertise der Abteilung
Ärzte insgesamt (außer Belegärzte)	18		
Davon Fachärzte	8		Facharztqualifikationen AQ01 Anästhesiologie AQ06 Allgemein Chirurgie AQ07 Gefäßchirurgie AQ08 Herzchirurgie Zusatzweiterbildung ZF01 Ärztl. Qualitätsmanagement ZF02 Akupunktur ZF15 Intensivmedizin



B 14.12.2 Pflegepersonal

■ Pflegepersonal		
	Anzahl (Vollkräfte)	Kommentar /Erläuterung
Pflegekräfte insgesamt	25,5	
Davon examinierte Gesundheits- und Krankenpfleger (3 Jahre, ohne und mit entsprechender Fachweiterbildung)	25,5	8 x Fachweiterbild. Intensivmedizin 3 x Fachweiterbild. Praxisanleiter

B 14.12.3 Spezielles therapeutisches Personal

Für die Organisationseinheit / Fachabteilung steht folgendes spezielles therapeutisches Personal zur Verfügung:

■ Spezielles therapeutisches Personal	
Nr.	Spezielles therapeutisches Personal
SP00	Kardiotechniker
SP00	CRD-Assistent



B 15 Fachabteilung: Abteilung XX Orthopädie, Unfallchirurgie / Plastische und Wiederherstellungschirurgie

B 15.1 Name der Organisationseinheit / Fachabteilung

Bundeswehrzentralkrankenhauses Abteilung XX Orthopädie, Unfallchirurgie /
Plastische und Wiederherstellungschirurgie

Kontaktdaten

Name der Abteilung

Abteilung XX - Orthopädie, Unfallchirurgie /
Plastische und Wiederherstellungschirurgie

Telefon / Fax:

0261/281-3401 / Fax: 0261/281-3456

E-Mail:

DieterKnapp@bundeswehr.org

ErwinKollig@bundeswehr.org

Hauptabteilung



B 15.2 Versorgungsschwerpunkte der Fachabteilung Orthopädie, Unfallchirurgie / Plastische und Wiederherstellungschirurgie

■ Versorgungsschwerpunkte der Fachabteilung Orthopädie, Unfallchirurgie/Plastische und Wiederherstellungschirurgie		
Nr.	Versorgungsschwerpunkte im Bereich Orthopädie, Unfallchirurgie / Plastische und Wiederherstellungschirurgie	Kommentar /Erläuterung
VC15	Thorakoskopische Eingriffe	
VC26	Metall-/ Fremdkörperentfernungen	
VC28	Gelenksersatzverfahren/ Endo-Prothetik	
VC30	Septische Knochenchirurgie	
VC35	Diagnostik und Therapie von Verletzungen der Lumbosakralgegend, der Lendenwirbelsäule und des Beckens	
VC36	Diagnostik und Therapie von Verletzungen der Schulter und des Oberarmes	
VC37	Diagnostik und Therapie von Verletzungen des Ellenbogens und des Unterarmes	
VC38	Diagnostik und Therapie von Verletzungen des Handgelenkes und der Hand	
VC31	Diagnostik und Therapie von Knochenentzündungen	
VC32	Diagnostik und Therapie von Verletzungen des Kopfes	
VC33	Diagnostik und Therapie von Verletzungen des Halses	
VC34	Diagnostik und Therapie von Verletzungen des Thorax	
VC39	Diagnostik und Therapie von Verletzungen der Hüfte und des Oberschenkels	



Versorgungsschwerpunkte der Fachabteilung Orthopädie, Unfallchirurgie/Plastische und Wiederherstellungschirurgie

Nr.	Versorgungsschwerpunkte im Bereich Orthopädie, Unfallchirurgie / Plastische und Wiederherstellungschirurgie	Kommentar /Erläuterung
VC40	Diagnostik und Therapie von Verletzungen des Knies und des Unterschenkels	
VC41	Diagnostik und Therapie von Verletzungen der Knöchelregion und des Fußes	
VC00	Sonstige	Endoprothetik des Ellenbogen und Handgelenk
VC45	Chirurgie der degenerativen und traumatischen Schäden der Hals-, Brust- und Lendenwirbelsäule	
VO21	Diagnostik und Therapie von Tumoren der Haltungs- und Bewegungsorgane	
VS 09	Versorgung von Schwerebrandverletzten	
VS 05	Interdisziplinäre Polytraumaversorgung	
VC 50	Chirurgie der peripheren Nerven	
VC56	Minimal-invasive endoskopische Operationen	
VC57	Plastisch rekonstruktive Eingriffe	
VO 11	Diagnostik und Therapie von Verletzungen des Halses	
VO 12	Diagnostik und Therapie von Verletzungen des Thorax	
VO 13	Diagnostik und Therapie von Verletzungen der Lumbosakralgegend, der Lendenwirbelsäule und des Beckens	

B 15.3 Medizinisch-pflegerische Leistungsangebote der Fachabteilung Orthopädie, Unfallchirurgie / Plastische und Wiederherstellungschirurgie

Medizinisch-pflegerische Leistungsangebote der Fachabteilung Orthopädie, Unfallchirurgie / Plastische und Wiederherstellungschirurgie

Nr.	Medizinisch- pflegerisches Leistungsangebot
MP 04	Atemgymnastik
MP 06	Basale Stimulation
MP 07	Beratung / Betreuung durch Sozialarbeiter
MP 11	Bewegungstherapie
MP 10	Bewegungsbad
MP 16	Ergotherapie
MP 24	Lymphdrainage
MP 25	Massage
MP 29	Osteopathie / Chiropraktik
MP 31	Physikalische Therapie
MP 32	Physiotherapie / Krankengymnastik
MP 48	Wärme und Kälteanwendungen



Medizinisch-pflegerische Leistungsangebote der Fachabteilung Orthopädie, Unfallchirurgie / Plastische und Wiederherstellungschirurgie

Nr.	Medizinisch- pflegerisches Leistungsangebot
MP00	Eigene Intensiv- und Nachsorgestation für die Behandlung Schwerstbrandverletzter mit speziellem und gesondertem Verbrennungsoperationssaal

B 15.4 Nicht-medizinische Serviceangebote der Fachabteilung Orthopädie, Unfallchirurgie / Plastische und Wiederherstellungschirurgie

■ Nicht-medizinische Serviceangebote der Fachabteilung Orthopädie, Unfallchirurgie / Plastische und Wiederherstellungschirurgie

Nr.	Serviceangebot
SA 04	Fernsehraum
SA 02	Ein-Bett-Zimmer
SA 10	Zwei-Bett-Zimmer
SA 13	elektrisch verstellbare Betten
SA 14	Fernsehgerät im Zimmer
SA 17	Rundfunkempfang am Bett
SA 18	Telefon

B 15.5 Fallzahlen der Fachabteilung Orthopädie, Unfallchirurgie / Plastische und Wiederherstellungschirurgie

Stationäre Fallzahl: 3259

B 15.6 Hauptdiagnosen nach ICD

■ Hauptdiagnosen nach ICD

Rang	ICD-10 Ziffer*	Absolute Fallzahl	Umgangssprachliche Bezeichnung
1	M23	302	Binnenschädigung des Kniegelenkes (v.a. Meniskusschäden)
2	S82	200	Knochenbruch des Unterschenkels, einschließlich des oberen Sprunggelenkes
3	S83	194	Ausrenken, Verstauchung oder Zerrung von Gelenken oder Bändern des Kniegelenkes
4	M17	143	Chronischer Kniegelenksverschleiß mit zunehmender Gelenkversteifung (=Arthrose)
5	S42	132	Knochenbruch im Bereich der Schulter oder des Oberarmes
6	M54	121	Rückenschmerzen
7	S52	112	Knochenbruch des Unterarmes



Hauptdiagnosen nach ICD

Rang	ICD-10 Ziffer*	Absolute Fallzahl	Umgangssprachliche Bezeichnung
8	M16	111	Chronischer Hüftgelenksverschleiß mit zunehmender Gelenkversteifung (=Arthrose)
9	M51	99	Sonstige Bandscheibenschäden (v.a. im Lendenwirbelsäulenbereich)
10	T84	91	Komplikationen durch orthopädische Endoprothesen, Implantate oder Transplantate

* Hauptdiagnose gemäß der jeweils geltenden Fassung der Deutschen Kodierrichtlinien

Weitere Kompetenzdiagnosen

Weitere Kompetenzdiagnosen

ICD-10 Ziffer (3-5-stellig)	Absolute Fallzahl	Umgangssprachliche Bezeichnung
M 84	85	Veränderungen der Knochenkontinuität
S 72	74	Fraktur des Femurs
M 75	65	Schulterläsionen
S 62	64	Fraktur im Bereich des Handgelenkes und der Hand
S 32	62	Fraktur der Lendenwirbelsäule und des Beckens
S 06	48	Intrakranielle Verletzung
S 43	47	Luxation, Verstauchung und Zerrung von Gelenken und Bändern des Schultergürtels
S 92	45	Fraktur des Fußes [ausgenommen oberes Sprunggelenk]
S 12	17	Fraktur im Bereich des Halses
T 20, T21	24	Verbrennung oder Verätzung des Kopfes und des Halses, Verbrennung oder Verätzung des Rumpfes
S 68	11	Traumatische Amputation an Handgelenk und Hand
T 22, T 23	16	Verbrennung oder Verätzung der Schulter und des Armes, ausgenommen Handgelenk und Hand, Verbrennung oder Verätzung des Handgelenkes und der Hand

B 15.7 Prozeduren nach OPS

Prozeduren nach OPS

Rang	OPS-301 Ziffer (4 -stellig)	Absolute Fallzahl	Umgangssprachliche Bezeichnung
1	5-812	424	Arthroskopische Operation am Gelenkknorpel und an den Menisken
2	5-787	419	Entfernung von Osteosynthesematerial
3	5-811	218	Arthroskopische Operation an der Synovialis
4	5-782	169	Exzision und Resektion von erkranktem Knochengewebe



■ Prozeduren nach OPS

Rang	OPS-301 Ziffer (4 -stellig)	Absolute Fallzahl	Umgangssprachliche Bezeichnung
5	5-794	160	Offene Reposition einer Mehrfragment-Fraktur im Gelenkbereich eines langen Röhrenknochens mit Osteosynthese
6	5-893	160	Chirurgische Wundtoilette [Wunddebridement und Entfernung von erkranktem Gewebe an Haut und Unterhaut
7	5-810	150	Arthroskopische Gelenkrevision
8	5-786	146	Osteosynthese von Knochen
9	5-820	133	Implantation einer Endoprothese am Hüftgelenk
10	5-921	121	Chirurgische Wundtoilette [Wunddebridement] und Entfernung von erkranktem Gewebe an Haut und Unterhaut bei Verbrennungen und Verätzungen

Weitere Kompetenz-Prozeduren

■ Weitere Kompetenz-Prozeduren

OPS-301 Ziffer (3-6-stellig)	Absolute Fallzahl	Umgangssprachliche Bezeichnung
5-784	118	Knochentransplantation und -transposition, Entnahme eines Knochentransplantates
5-790	104	Geschlossene Reposition einer Fraktur oder Epiphysenlösung mit Osteosynthese
5-800	97	Offen chirurgische Revision eines Gelenkes
5-793	94	Offene Reposition einer einfachen Fraktur im Gelenkbereich eines langen Röhrenknochens
5-032	80	Zugang zur Lendenwirbelsäule, zum Os sacrum und zum Os coccygis
5-902	78	Freie Hauttransplantation, Empfängerstelle
5-814	77	Arthroskopische Refixation und Plastik am Kapselbandapparat des Schultergelenkes
5-805	70	Arthroskopische Refixation und Plastik am Kapselbandapparat des Kniegelenkes
5-822	65	Implantation einer Endoprothese am Kniegelenk
5-803	64	Offen chirurgische Bandplastik am Kniegelenk
5-796	63	Offene Reposition einer Mehrfragment-Fraktur an kleinen Knochen
5-834	49	Offene Reposition der Wirbelsäule mit Osteosynthese
5-925	40	Freie Hauttransplantation und Lappenplastik an Haut und Unterhaut bei Verbrennungen und Verätzungen, Empfängerstelle
5-982	38	Versorgung bei Polytrauma
5-798	15	Offene Reposition einer Beckenrand- und Beckenringfraktur



B 15.8 Ambulante Behandlungsmöglichkeit

■ Ambulante Behandlungsmöglichkeit		
Bezeichnung der Ambulanz	Angebotene Leistung	Art der Ambulanz
Bestellambulanz Orthopädie	Diagnostik und Therapie Orthopädischer Erkrankungen	Einbestellambulanz, Terminvergabe telefonisch
Akutambulanz Unfallchirurgie	Akut Diagnostik und Therapie Unfallchirurgischer Erkrankungen	Akutambulanz
Ambulanz Plastische- und Ästhetische Chirurgie	Diagnostik und Therapie, Vorbereitung der operativen Versorgung von Unfallfolgen und Erkrankungen die der operativen Revision bedürfen	Einbestellambulanz, Terminvergabe telefonisch
Privatsprechstunde Ltr Orthopädie	Diagnostik und Therapie Orthopädischer Erkrankungen	Terminvergabe telefonisch
Privatsprechstunde Ltr Unfall- und Wiederherstellungschirurgie	Diagnostik und Therapie Unfallchirurgischer Erkrankungen und von Unfallfolgen	Terminvergabe telefonisch
BG Ambulanz	Diagnostik und Therapie Unfallchirurgischer Erkrankungen und von Unfallfolgen durch Berufsunfälle (Kostenträger gesetzlicher Unfallversicherungsträger, BG)	Einbestellambulanz, Terminvergabe telefonisch

B 15.9 Ambulante Operation nach § 115b SGB V

■ Ambulante Operation nach § 115b SGB V		
OPS-301 Ziffer (4 -stellig)	Umgangssprachliche Bezeichnung	Absolute Fallzahl
5-830	Facetteninfiltration	98
5-787	Entfernung Kirschnerdraht Osteosynthese Hand	81
5-795	Offene Reposition und interne Fixierung / Osteosynthese kleiner Knochen	47
5-790	Geschlossene Reposition und interne Fixierung / Osteosynthese kleiner Knochen	24
5-787	Entfernung Stellschraube Oberes Sprunggelenk	39
5-056	Dekompression Nervus Medianus bei CTS	37
5-841	Operation an Bändern der Hand	44
5-840	Operation an Sehnen der Hand	25
5-842	Operation an Faszien / Hohlhandfaszien der Hand	12
5-787	Entfernung Plattenosteosynthese Hand oder distaler Radius	28



B 15.10 Zulassung zum Durchgangs-Arztverfahren der Berufsgenossenschaft

- Arzt mit ambulanter D-Arzt-Zulassung vorhanden
- stationäre BG-Zulassung

B 15.11 Apparative Ausstattung

■ Apparative Ausstattung		
Nr.	Vorhandene Geräte	Kommentar /Erläuterung
AA27	Röntgenbildverstärker Mobil, Phillips (5x)	Alle Geräte mit 24 Stunden Verfügbarkeit
AA27	Iso C Bogen, Siemens (1x)	
AA27	Navigation inclusive Trauma Modul, Brain Lab (1x)	
AA00	Kopflupen, Zeiss (4x)	
AA00	Operationsmikroskop, Zeiss (4x)	
AA07	Cell Saver 5, Haimonetics (1x)	
AA00	Carbon OP-Tisch, Maquet, (1x)	
AA20	CO2 Laser, Coherent (1x)	
AA00	Femurnagelsystem UFN-Titan, Synthes (1x); Tibiagnagelsystem UTN-Titan, Synthes (1x)	
AA00	Geboghrter Oberschenkel- und Unterschenkel-Nagel, Howmedica	
AA00	Komplettes Instrumentarium für Mikro-, Makroreplantation Chirurgie und Transfer mikrochirurgischer freier Lappenplastiken (3x)	
AA00	Marknagelsystem Femur und Tibia T2, Howmedica (1x); Marknagelsystem Humerus T2, Howmedica (1x); Gammanagel (Howmedica) Titan (1x)	
AA00	Marknagelsystem Femur und Tibia Sirius, Centerpulse (2x); Marknagelsystem prox. Femur Intrasys, Centerpulse (2x), Rendezvous Marknagelsystem Femur Sinart, Centerpulse (1x)	
AA00	Fixateur externe groß, Midi, Fix and Clip, Howmedica (1x)	
AA00	AO-Fixateur Riggazoni, Synthes (2x)	
AA00	Hybrid Fixateur externe, Howmedica (1x)	
AA00	Ellenbogenfixateur Pennig, Orthofix (4x)	
AA00	Winkelstabiles Mini-Plattensystem Aptus Titan 2.0, MedArtis (2x) Winkelstabiles Plattensystem für Radius Aptus Titan 2.5 dorsal/palmar, MedArtis (2x)	
AA00	Mini Instrumentarium Aptus Titan, MedArtis (2x)	
AA00	Winkelstabiles Plattensystem für Radius / Humerus, Königsee (5x)	



■ Apparative Ausstattung

Nr.	Vorhandene Geräte	Kommentar /Erläuterung
AA00	Winkelstabiles Plattensystem für distale Tibia und Pilon, Syntes (1x)	
AA00	Wirbelsäulenfixateur interne WSI Titan, Brehm, (2x)	
AA00	Mini-Fixateur, Orthofix (1x)	
AA00	Wagner Apparat, Aesculap (1x)	
AA00	Humerus KFI + GFI Titan, Königsee (je 1x)	
AA00	Distale und proximale Tibia KFI + GFI Titan, Königsee (je 1x)	
AA00	Elastische Markraumschienen Titan, Königsee (1x)	
AA00	FFS-System, Orthofix (2x)	
AA00	Kanüliertes Schraubensystem ASNIS III 4.0, 6.5, 8.0 Titan, Howmedica (1x)	
AA00	Kanüliertes Schraubensystem 2.7 Titan, Königsee (1x)	
AA00	Hüftendoprothesensystem zementiert und zementfrei, Brehm (1x)	
AA00	alle Standardimplantate der AO: Groß- / Kleinfragment sowie Mini in Stahl und Titan	
AA00	Natural Kniegelenksprothese, Zimmer (2x)	
AA00	Kniegelenksoberflächenersatz zementiert und zementfrei, Centerpulse (1x)	
AA00	Rotationskniegelenksprothese St. Georg, Link (1x)	
AA00	Mayo Hüftendoprothesensystem , Zimmer (1x)	
AA00	Winkelstabiles Plattensystem distaler Femur, proximale Tibia, Zimmer (1x)	
AA00	Umstellungsosteosyntheset Tomofix, Synthese (1x)	
AA00	Goßzehengrundgelenksprothese ToeFix, Endoplus (1x)	
AA00	AHS-Logitech Hüftendoprothesensystem, Brehm (1x)	

B 15.12 Personelle Ausstattung

B 15.12.1 Ärzte

■ Ärzte

	Anzahl
Ärzte insgesamt (außer Belegärzte)	37
Davon Fachärzte	19



B 15.12.2 Pflegepersonal

■ Pflegepersonal	
	Anzahl (Vollkräfte)
Pflegekräfte insgesamt	61
Davon examinierte Gesundheits- und Krankenpfleger (3 Jahre, ohne und mit entsprechender Fachweiterbildung)	60

B 15.12.3 Spezielles therapeutisches Personal

entfällt



B 16 Fachabteilung: Abteilung XIII Pathologie

B 16.1 Name der Organisationseinheit / Fachabteilung

Bundeswehrzentral Krankenhaus Abteilung XIII Pathologie

Kontaktdaten

Name der Abteilung	Pathologie
Telefon / Fax:	0261/281-3300 Fax: 0261/281-3302
E-Mail:	ThomasGoeller@bundeswehr.org

Hauptabteilung

B 16.2 Versorgungsschwerpunkte der Fachabteilung Pathologie

Versorgungsschwerpunkte der Fachabteilung Pathologie

Versorgungsschwerpunkte im Bereich Pathologie

Hier ebenso alternative Darstellung in Form von Freitext
Leistungsspektrum:
Feingewebliche Untersuchungen von Gewebeproben aller Art an Biopsie- und OP-Präparaten.
Durchführung aller gängigen Färbemethoden einschließlich der üblichen Spezial- und Sonderfärbungen.
Histochemische Untersuchungen.
Schnellschnittuntersuchungen (Gefrierschnittmethode) von intraoperativ entnommenen Gewebeproben zur Tumordiagnostik bzw. zum Tumorausschluss.
Immunhistologische Untersuchungen zur Tumorklassifikation.
Molekularbiologische Untersuchungen (DNA- und RNA-in-situ-Hybridisierungen).
Zytologische Untersuchungen aller Art an Körperflüssigkeiten (Erguss-Zytologie) sowie von Organpunktaten (Punktions-Zytologie), Liquor-Zytologie.
Durchführung Abstrich-zytologischer Untersuchungen (Untersuchung einzelner Zellen), auch ergänzend zur Schnellschnittuntersuchung.
Durchführung von klinischen Sektionen zur Feststellung der Todesursache, zur Diagnosesicherung oder -klärung bei klinisch unklar gebliebenen Krankheitsbildern und zur Qualitätskontrolle in der Medizin.
Erstellung von Zusammenhangsgutachten bei Berufserkrankungen sowie bei anderen Arbeits- und Wegeunfälle
Lungen- und Mediastinaltumoren (Tumoren des Raums zwischen Herz und Lungen)
Pneumokoniosen (Lungenerkrankungen durch kleinste Fremdstoffe) und entzündliche Lungenerkrankungen
Untersuchungen der Proben aus dem Gastrointestinaltrakt (Magen-Darmtrakt)
Urologische Tumoren
Knochentumoren und tumorartige Veränderungen
Hauttumoren und entzündliche Hauterkrankungen
Hirntumoren
Erkrankungen des blutbildenden Knochenmarks



B 16.3 Medizinisch-pflegerische Leistungsangebote der Fachabteilung Pathologie

Siehe A 9

B 16.4 Nicht-medizinische Serviceangebote der Fachabteilung Pathologie

Siehe A 10

B 16.5 Fallzahlen der Fachabteilung Pathologie

Stationäre Fallzahl: 0

B 16.6 Leistungsspektrum

■ Leistungsspektrum	
Fallzahl	16.765
Sektionen	52
Quote	6,7 %
Tumorkonf.	50
Die Anzahl der Einzelleistungen für das Jahr 2006 beträgt 47.709	

B 16.7 Prozeduren nach OPS

entfällt

B 16.8 Ambulante Behandlungsmöglichkeit

entfällt

B 16.9 Ambulante Operation nach § 115b SGB V

entfällt

B 16.10 Zulassung zum Durchgangs-Arztverfahren der Berufsgenossenschaft

nicht vorhanden

B 16.11 Apparative Ausstattung

entfällt



B 16.12 Personelle Ausstattung

B 16.12.1 Ärzte

■ Ärzte	
	Anzahl
Ärzte insgesamt (außer Belegärzte)	4
Davon Fachärzte	3

B 16.12.2 Pflegepersonal

entfällt

B 16.12.3 Spezielles Personal

■ Spezielles therapeutisches Personal		
Nr.	Spezielles therapeutisches Personal	Kommentar /Erläuterung
1	Präparatoren	
2	Sektionsgehilfen	



C Qualitätssicherung

C 1 Teilnahme an der externen vergleichbaren Qualitätssicherung nach § 137 abs. 1 Satz 3 Nr.1 SGB V

C 1.1 Im Krankenhaus erbrachte Leistungsbereiche / Dokumentationsrate

■ Im Krankenhaus erbrachte Leistungsbereiche / Dokumentationsrate			
Nr.	Fallzahl	Dokumentationsrate (%) ¹	Kommentar
Ambulant erworbene Pneumonie	69	93%	
Cholezystektomie	96	96%	
Gynäkologische Operationen	3	66%	Nicht im Leistungsspektrum des Krankenhauses
Herzschrittmacher-Aggregatwechsel	36	100%	
Herzschrittmacher-Implantation	134	100%	
Herzschrittmacher-Revision / Systemwechsel / Explantation	41	95%	
Herzchirurgie	611	99%	
Hüft-Endoprothesen-Erstimplantation	116	100%	
Hüft-Totalendoprothesen-Wechsel und –komponentenwechsel	17	94%	
Hüftgelenknahe Femurfraktur	33	100%	
Karotis-Rekonstruktion	17	100%	
Knie-Totalendoprothesen-Erstimplantation	53	100%	
Knie-Totalendoprothesen-Wechsel und –komponentenwechsel	5	100%	
Koronarangiographie und perkutane Koronarintervention (PCI)	1296	100%	
Gesamt	2527	99,3%	

¹ Erläuterung: Es ist eine vollständige Dokumentation (Dokumentationsrate 100%) gefordert. Bei einer Dokumentationsrate des Krankenhauses von unter 80% sind Sanktionen vorgesehen.

C 1.2 Ergebnisse für ausgewählte Qualitätsindikatoren aus dem BQS-Verfahren

C 1.2 A Vom Gemeinsamen Bundesausschuss als uneingeschränkt zur Veröffentlichung geeignet bewertete Qualitätsindikatoren



C 1.2 A.I Qualitätsindikatoren, deren Ergebnisse keiner Bewertung durch den Strukturierten Dialog bedürfen oder für die eine Bewertung durch den Strukturierten Dialog bereits vorliegt

Ergebnisse für ausgewählte Qualitätsindikatoren aus dem BQS-Verfahren						
1 Leistungsbereich (LB) und Qualitätsindikator (Q)	2 Kennzahl- bezeichnung	3 Bewertung durch Strukt. Dialog	4 Vertrauens- bereich	5 Ergebnis (Einheit)	6 Zähler / Nenner	7 Referenz- bereich (bundesweit)
Gallenblasen-entfernung Klärung der Ursachen angestaute Gallenflüssigkeit vor der Gallenblasenentfernung	Präoperative Diagnostik bei extrahepatischer Cholestase	8	2,5 – 100%	100%	1/1	=100%
Gallenblasen-entfernung Feingewebliche Untersuchung der entfernten Gallenblase	Erhebung eines histologischen Befundes	8	93,93 – 100%	98,9	91/92	=100%
Gallenblasen-entfernung Ungeplante Folgeoperation(en) wegen Komplikation(en)	Reinterventionsrate	8	0 – 4,8%	0%	0/75	<=1,5%
Herzschrittmachereinsatz Auswahl des Herzschrittmachersystems	Leitlinienkonforme Systemwahl bei bradykarden Herzrhythmusstörungen	8	94,54-99,86	98,5%	130/132	>=90%
Herzschrittmachereinsatz Komplikationen während oder nach der Operation	Perioperative Komplikationen: chirurgische Komplikationen	8	0-2,72%	0%	0/134	<=2%
Herzschrittmachereinsatz Komplikationen während oder nach der Operation	Perioperative Komplikationen: Sondendislokation im Ventrikel	8	0-2,72%	0%	0/134	<=3%



Ergebnisse für ausgewählte Qualitätsindikatoren aus dem BQS-Verfahren

1 Leistungsbereich (LB) und Qualitätsindikator (Q)	2 Kennzahl- bezeichnung	3 Bewertung durch Strukt. Dialog	4 Vertrauens- bereich	5 Ergebnis (Einheit)	6 Zähler / Nenner	7 Referenz- bereich (bundesweit)
Herzschrittmacher- einsatz Komplikationen während oder nach der Operation	Perioperative Komplikationen: Sondendislokation im Vorhof	8	0-3,36%	0%	0/134	<=3%
Hüftgelenkersatz Ungeplante Folgeoperation(en) wegen Komplikation(en)	Reinterventionen wegen Komplikation	8	1,88-10,99%	5,2%	6/116	<=9%
Hüftgelenkersatz Ausrenkung des künstlichen Hüftgelenkes nach der Operation	Endoprothesen- luxation	8	0,9-8,67%	3,4	4/116	<=5%
Hüftgelenkersatz Entzündung des Operationsbereichs nach der Operation	Postoperative Wundinfektion	8	0-31,3%	0%	0/116	<=3%
Halsschlagader- operation Entscheidung zur Operation einer Verengung der Halsschlagader ohne erkennbare Krankheitszeichen	Indikation bei asymptomatischer Karotisstenose	8	51,7-99,8%	88,9%	8/9	>=80%
Halsschlagader- operation Entscheidung zur Operation einer Verengung der Halsschlagader mit erkennbaren Krankheitszeichen	Indikation bei symptomatischer Karotisstenose	8	47,8-100%	100%	5/5	>=90%
Kniegelenkersatz Ungeplante Folgeoperation(en) wegen Komplikation(en)	Reinterventionen wegen Komplikation	8	0,36-13,19%	3,6%	2/53	<=6%
Kniegelenkersatz Entzündung des Operationsbereichs nach der Operation	Postoperative Wundinfektion	8	0-10,34%	1,9%	1/53	<=2%



Ergebnisse für ausgewählte Qualitätsindikatoren aus dem BQS-Verfahren

1 Leistungsbereich (LB) und Qualitätsindikator (Q)	2 Kennzahl- bezeichnung	3 Bewertung durch Strukt. Dialog	4 Vertrauens- bereich	5 Ergebnis (Einheit)	6 Zähler / Nenner	7 Referenz- bereich (bundesweit)
Herzkatheter- untersuchung und -behandlung Entscheidung für die Herzkatheter- Untersuchung	Indikation zur Koronarangiog- raphie - Ischämiezeichen	8	91,12- 94,32%	92,8%	986/1.062	>=80%
Herzkatheter- untersuchung und -behandlung Entscheidung für die Herzkatheter- Behandlung	Indikation zur PCI	8	2,63-10,66%	5,7%	9/157	<=10%
Herzkatheter- untersuchung und -behandlung Wiederherstellung der Durchblutung der Herzkranzgefäße	Erreichen des wesentlichen Interventionsziels bei PCI: Alle PCI mit Indikation akutes Koronarsyndrom mit ST-Hebung bis 24 h	8	71,5-100%	100%	11/11	>=85%



C 1.2 A.II Qualitätsindikatoren, bei denen die Bewertung der Ergebnisse im Strukturierten Dialog noch nicht abgeschlossen ist und deren Ergebnisse daher für einen Vergleich noch nicht geeignet sind

Ergebnisse für ausgewählte Qualitätsindikatoren aus dem BQS-Verfahren							
1 Leistungs- bereich (LB) und Qualitäts- indikator (Q)	2 Kennzahl- bezeich- nung	3 Bewertung durch Strukt. Dialog	4 Vertrau- ens- bereich	5 Ergebnis (Einheit)	6 Zähler / Nenner	7 Referenz- bereich (bundes- weit)	8 Kommentar / Erläuterung
Herzschrift- machereinsatz Entscheidung für die Herzschritt- macher- Behandlung	Leitlinien- konforme Indi- kationsstellung bei bradykarden Herzrhythmus- störungen	0	52,48 – 69,72%	61,4%	81/132	>=90%	IT-technisch bedingte Abweichung im Rahmen der Dokumen- tation
Halsschlagader- operation Schlaganfälle oder Tod infolge einer Operation zur Erweiterung der Halsschlagader	Perioperative Schlaganfälle oder Tod risikoadjustiert nach logis- tischem Ka- rotis- Score I: Risikoadjustierte Rate nach logis- tischem Karotis- Score I	0		12,7%	2/17	<=8,5%	

- 8 = Ergebnis unauffällig, kein Strukturierter Dialog erforderlich
- 1 = Krankenhaus wird nach Prüfung als unauffällig eingestuft
- 6 = Krankenhaus wird nach Prüfung als positiv auffällig, d. h. als besonders gut eingestuft
- 2 = Krankenhaus wird für dieses Erhebungsjahr als unauffällig eingestuft, in der nächsten Auswertung sollen die Ergebnisse aber noch mal kontrolliert werden
- 3 = Krankenhaus wird ggf. trotz Begründung erstmals als qualitativ auffällig bewertet
- 4 = Krankenhaus wird ggf. trotz Begründung wiederholt als qualitativ auffällig bewertet
- 5 = Krankenhaus wird wegen Verweigerung einer Stellungnahme als qualitativ auffällig eingestuft
- 9 = Sonstiges (In diesem Fall ist auch der dem Krankenhaus zur Verfügung gestellte Kommentar in die Spalte 8 zu übernehmen.)
- 0 = Derzeit noch keine Einstufung als auffällig oder unauffällig möglich, da der Strukturierte Dialog noch nicht abgeschlossen ist



C 2 Externe Qualitätssicherung nach Landesrecht gemäß § 112 SGB V

Über § 137 SGB V hinaus ist auf Landesebene eine verpflichtende Qualitätssicherung vereinbart. Gemäß seinem Leistungsspektrum nimmt das Krankenhaus an folgenden Qualitätssicherungsmaßnahmen (Leitungsbereiche) teil:

■ Ergebnisse für ausgewählte Qualitätsindikatoren aus dem BQS-Verfahren	
Leistungsbereich	Kommentar / Erläuterung
Qualitätssicherung in der Schlaganfallbehandlung	Teilnahme im Rahmen der Qualitätssicherung Rheinland-Pfalz
Appendektomie	Teilnahme im Rahmen der Qualitätssicherung Rheinland-Pfalz

C 5 Umsetzung der Mindestmengenvereinbarung nach § 137 Abs. 1 S. 3 Nr. 3 SGB V

■ Umsetzung der Mindestmengenvereinbarung nach § 137 Abs. 1 S. 3 Nr. 3 SGB V		
Leistungsbereich	Mindestmenge im Berichtsjahr 2006	Erbrachte Menge in Berichtsjahr 2006
Komplexe Eingriffe am Organsystem Ösophagus	10	14
Komplexe Eingriffe am Organsystem Pankreas	10	13
Knie - TEP	50	53



D Qualitätsmanagement

D 1 Qualitätspolitik

D 1.1 Leitbild des zentralen Sanitätsdienstes der Bundeswehr

Die Gesundheit unserer Kameradinnen und Kameraden zu schützen, zu erhalten und wiederherzustellen, ist unser zentraler Auftrag

Wir bringen uns mit unserem ganzen Wissen und Können ein, um unseren Auftrag jederzeit und überall erfüllen zu können.

Wir verstehen uns als integraler Bestandteil der Streitkräfte und des Gesundheitssystems der Bundesrepublik Deutschland. Zu unseren Zielgruppen zählen neben Soldaten der Bundeswehr auch zivile Patienten und Soldaten anderer Nationen.

Wir sind ein dienstleistungsorientierter militärischer Organisationsbereich, der eine sanitätsdienstliche Versorgung der Streitkräfte sicherstellt, die im Ergebnis dem fachlichen Standard in Deutschland entspricht.

Wir betrachten Patientenzufriedenheit, Leistungsqualität und Wirtschaftlichkeit als gleichrangige Ziele. Dafür bieten wir allen Mitarbeitern im Verbund mit Einrichtungen des zivilen Gesundheitswesens fortgesetzte Ausbildung und Inübnghaltung.

Wir vermitteln Vertrauen und Sicherheit durch zuverlässige Präsenz und fachliche Beratung auf allen Ebenen. Damit sind wir ein unverzichtbarer Partner für die erfolgreiche Aufgabenerfüllung der Bundeswehr.

Wir fördern durch offene Kommunikation, vertrauensvollen Umgang miteinander, kurze Entscheidungswege und Stärkung der Eigenverantwortung die Motivation und Arbeitszufriedenheit des einzelnen Mitarbeiters.





D 1.2 Qualitätspolitik des Krankenhauses

Als stets ärztlich geführtes Krankenhaus der Schwerpunktversorgung und als akademisches Lehrkrankenhaus der Universität Mainz ist es für uns heute, wie in der Vergangenheit, selbstverständlich gewesen, die höchsten und aktuellsten Qualitätsstandards für Ihre medizinische Versorgung zugrunde zu legen. Rein wirtschaftliche Aspekte spielen für uns keine entscheidende Rolle. Eine hochwertige medizinische Versorgung unserer Patienten ist oberstes und wichtigstes Ziel für das Bundeswehrzentral Krankenhaus Koblenz.

Unsere ständigen Bemühungen, gesetzte Ziele und Anforderungen zu erreichen und weitere Verbesserungspotentiale zu identifizieren, sind Ausdruck unserer Führungsphilosophie.

D 1.3 Verantwortung und Führung

Qualitätsmanagement ist im Bundeswehrzentral Krankenhaus Koblenz das führende Managementsystem. Der Chefarzt, die Verwaltung, die Stabsstelle Controlling sowie alle Abteilungsleiter sind verantwortlich in das Qualitätsmanagement eingebunden und geben verbindliche Qualitätsziele, immer orientiert an den Vorgaben des Inspektors des Sanitätsdienstes, vor. Der Chefarzt bündelt die Anforderungen der verschiedenen Bereiche des Krankenhauses und vergibt in Absprache mit der Stabsstelle Qualitätsmanagement Projekte.

D 1.4 Patientenorientierung

Wir unterscheiden nicht zwischen zivilen und militärischen Patienten. Alle Leistungen stehen jedem Patienten in vollem Umfang zur Verfügung, wenn eine medizinische Begründung vorliegt. Schon vor der Behandlung kann sich der Patient bei der Zentralen Aufnahme, den Abteilungsfieldwebeln und den behandelten Ärzten über den stationären Aufenthalt informieren und seinen Aufenthalt planen.

Im Krankenhaus beginnt ein organisierter Prozess von der administrativen und stationären Aufnahme durch qualifiziertes Personal, der medizinischen Ersteinschätzung und Behandlung bis zur Entlassung. Alle vorgeschlagenen Maßnahmen werden mit den individuellen Bedürfnissen des Patienten abgestimmt. Dieser Organisationsaufbau garantiert, dass bei geplanter Aufnahme in das Krankenhaus der Patient im Mittel (unabhängig vom Aufnahmezeitpunkt) binnen sechs Stunden (Mittelwert anderer Krankenhäuser 12-24h) nach Aufnahme durch einen Facharzt des Gebietes gesehen wird.

Um die Zufriedenheit unserer Patienten zu ermitteln führen wir alle zwei Jahre Patientenbefragungen durch, führen Teilbefragungen auf den Stationen durch, sowie krankheitsbezogene Follow-Up-Befragungen. Diese Ergebnisse werden priorisiert und abgearbeitet.

D 1.5 Wirtschaftlichkeit

Durch einen medizinischen, einen kaufmännischen Controller und durch Abrechnungsstellen der Verwaltung stellen wir die zügige und korrekte Leistungsabrechnung sicher.



D 1.6 Prozessorientierung

Prozesse sind definierte Anforderungen und Abläufe innerhalb einer Organisation. Sie regeln Zuständigkeiten und sind ein wichtiges Planungs- und Steuerungsinstrument. Wir nutzen dieses Instrument im Rahmen von Behandlungspfaden, Leitlinien und Pflegestandards für die häufigsten Diagnosen der verschiedenen Abteilungen. Die Tatsache, dass der medizinische Fortschritt es ermöglicht, den Patienten immer früher zu entlassen, führt zu der Sorge, dass vom Übergang aus dem stationären in den ambulanten Sektor Versorgungsbrüche entstehen.

D 1.7 Mitarbeiterorientierung und –beteiligung

Im Bundeswehrzentralkrankenhause ist sowohl militärisches als auch ziviles Personal beschäftigt. Beteiligungsrechte werden durch den Gesetzgeber vorgeschrieben und sind für die verschiedenen Arbeitnehmergruppen und Soldaten verwirklicht, wie z.B. die Personalvertretung für die Beamten, die Angestellten, die Arbeiter und Soldaten und die Gleichstellungsbeauftragten. Der Personalrat ist paritätisch besetzt und vertritt die Beschäftigten bei allen wichtigen Entscheidungen. Zur Erhöhung der Sicherheit der Beschäftigten im Krankenhaus finden die einschlägigen Gesetze zum Betriebs- und Arbeitsschutz Anwendung

Des weiteren steht ein Fort- und Weiterbildungsprogramm für alle Mitarbeiter zur Verfügung, welches auch von den niedergelassenen Ärzten genutzt wird.

D 1.8 Zielorientierung und Flexibilität

In den fachlichen Forderungen zur einsatzbezogenen Transformation der Bundeswehrkrankenhäuser des Inspektors des zentralen Sanitätsdienstes werden zukünftige Ziele zur weiteren Entwicklung der Bundeswehrkrankenhäuser vorgegeben, wie z.B. die Schwerpunktbildung im Rahmen der Einsatz – und Notfallversorgung. Diese Ziele werden derzeit in die Gesamtzielplanung des Bundeswehrzentralkrankenhause integriert und durch gerichtete Maßnahmen, wie z.B. Änderungen in der Stationszusammensetzung umgesetzt. Unter diese Zielvorgaben wurden, z.B. die Abteilungen für Orthopädie und Unfallchirurgie zusammengeführt. Dies trägt auch der neuen Weiterbildungsordnung für Ärzte Rechnung, die diese Fächer zukünftig nicht mehr trennt. Unsere Zentrale Notaufnahme wurde um technische Geräte und einen neuen Notarztwagen erweitert und zum Rettungszentrum Rheinlandpfalz akkreditiert (siehe Photos S.105 und S.107).

Des weiteren wurde die zentrale Personalbedarfsplanung an moderne betriebswirtschaftliche Kennzahlen adaptiert, so dass auf veränderten Personalbedarf schneller und flexibler reagiert werden kann.

D 1.9 Fehlervermeidung und Umgang mit Fehlern

Niemand ist fehlerfrei. Im Rahmen unserer Fehlerkultur werden Schwächen als Chance zur Verbesserung verstanden. Regelmäßige Befragung der Patienten auf der Station oder nach der Entlassung und Rückmeldung unseres Personals dienen uns als Hinweise auf Verbesserungspotentiale.



Unser Qualitätsmanagementsystem ist besonders auf die Sicherheit unserer Patienten ausgerichtet. Der Aufbau von Parallelstrukturen zum Qualitätsmanagement kann so vermieden werden.

D 1.10 Kontinuierlicher Verbesserungsprozesse

Das kontinuierliche Verbesserungsprogramm (KVP) der Bundeswehr, stellt ein betriebliches Vorschlagswesen dar, dass in Kooperation mit einem großen deutschen Automobilkonzern erarbeitet wurde. Es ist ein systematisch aufgebautes, organisatorisch verankertes System zur ständigen Verbesserung der Arbeitsergebnisse und findet in der gesamten Bundeswehr Anwendung. Wird der Vorschlag eines Mitarbeiters zur Steigerung der Leistungsfähigkeit und Wirtschaftlichkeit umgesetzt, so kann dieser eine Geld- oder Sachprämie (bis zu 25.000€) erhalten. Um auch kleinere Verbesserungsvorschläge schnell zu würdigen, werden in der Regel Sachpreise zugewiesen.

D 1.11 Kommunikation der Qualitätspolitik

Definierte und klare Kommunikationswege stellen wichtige Grundvoraussetzungen des gemeinsamen Wirkens dar. Die aufgeführte Matrix stellt die Kommunikationswege und letztlich auch den Aufbau des Qualitätsmanagements im BwZkrhs Koblenz dar.



D 1.12 Interne und Externe Kommunikation

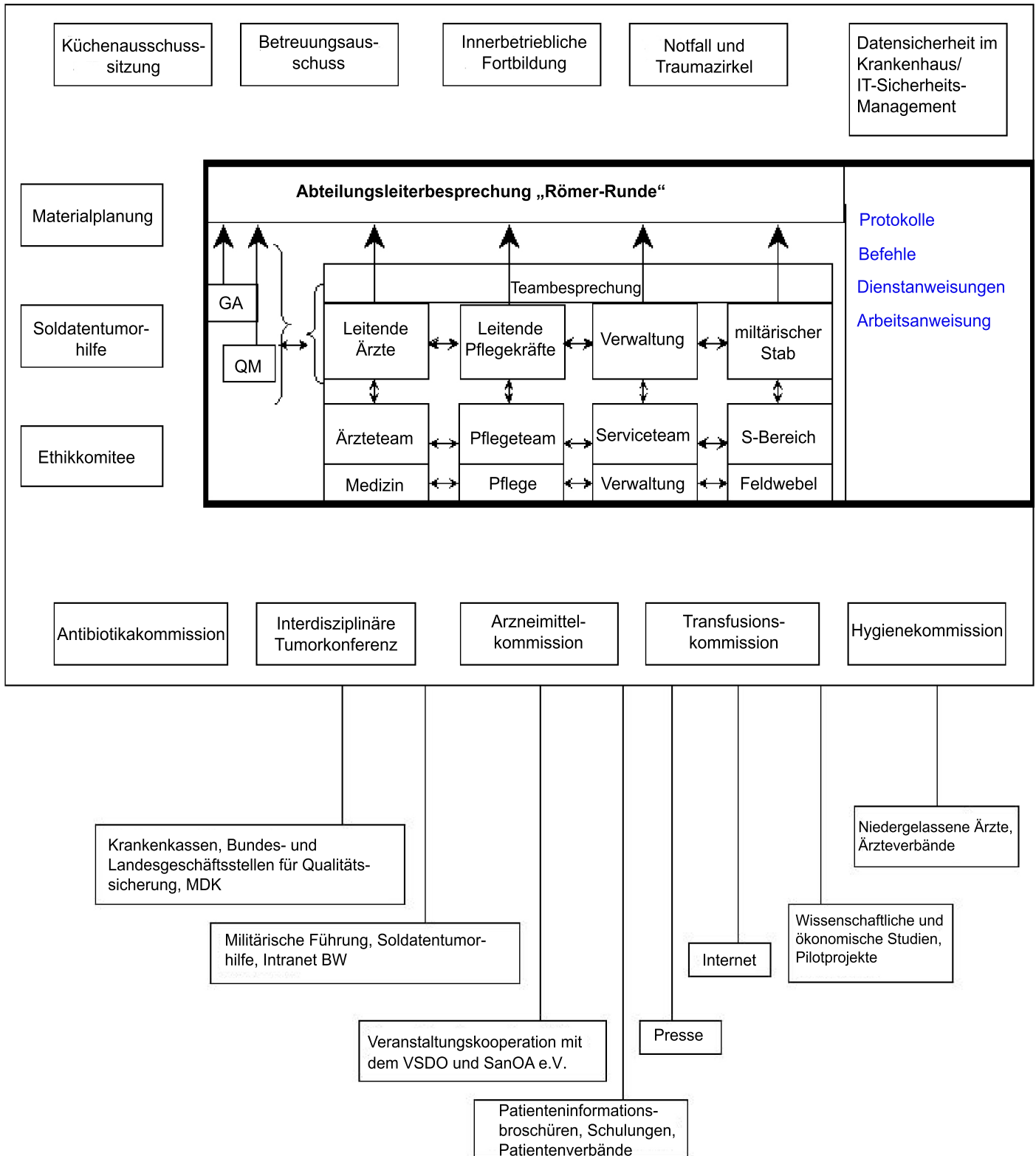



D 2 Qualitätsziele

- Steigerung des qualitativen Leistungsniveaus in allen Abteilungen um weiterhin eine hohe Qualität in der Versorgung unserer Patienten bieten zu können.
- Transformation des Bundeswehrzentralkrankenhauses Koblenz in seiner Ausrichtung auf die Anforderungen eines Schwerpunktversorgers in der Mittelrheinregion.
- Ausbildung von Sanitätsoffizieren und Pflegepersonal für den Dienst in Auslandseinsätzen, um unseren Kameraden eine optimale medizinische Behandlung garantieren zu können und bei humanitären Missionen eine echte Hilfe in der Not sein zu können.

D 3 Aufbau des einrichtungsinternen Qualitätsmanagements

Der Aufbau des Qualitätsmanagements basiert im Wesentlichen auf der auf Seite gezeigten Matrix. Jeder Managementebene werden spezifische Aufgaben zugeordnet oder Qualitätsbeauftragte bestimmt.

D 3.1 Chefarzt

Der Chefarzt des Bundeswehrkrankenhauses vermittelt die Qualitätspolitik der Bundeswehr und legt unter Berücksichtigung der gesetzlichen, behördlichen und dienstlichen Anforderungen Qualitätsziele fest. Es erfolgt die Erweiterung und Anpassung der Qualitätspolitik um lokoregionäre Bedürfnisse.

D 3.2 Steuergruppe

Die Steuergruppe entwickelt im Auftrage des Chefarztes Vorhaben, die der strukturierten Umsetzung der ministeriellen Vorgaben und der Weiterentwicklung des Krankenhauses dienen. Die Steuergruppe erarbeitet hierzu Pläne für notwendige und optimierende Prozess- und Strukturveränderungen sowie Ergebnisevaluationen, die von der Steuergruppe selbst oder von delegierten Projektgruppen erarbeitet werden. Die Steuergruppe leitet und koordiniert in Folge die Zertifizierung des Hauses.

D 3.3 Qualitätsmanagementbeauftragte(r)

Dem Qualitätsmanagementbeauftragten obliegt die Organisation, Koordinierung und Betreuung aller Maßnahmen im Qualitätsmanagement sowie die Beratung des Chefarztes bei der Weiterentwicklung des einrichtungsinternen Qualitätsmanagements. Neben der Schulung und Information der Mitarbeiter über die Arbeiten im Qualitätsmanagement koordiniert und überwacht er die Tätigkeiten von Qualitätszirkeln und Projektgruppen. Er ist verantwortlich für die Erstellung des Qualitätsberichtes und die Erfüllung der Vorgaben der Externen Qualitätssicherung nach § 135 SGB V i.V.m 137 SGB V.



D 3.4 Abteilungsleiter

Die Abteilungsleiter sind für die Sicherstellung der Durchführung der Qualitätsmanagement- und Qualitätssicherungsmaßnahmen in ihrer Abteilung verantwortlich und wirken als Multiplikator für das Qualitätsmanagement in den Abteilungen.

D 3.5 Qualitätsbeauftragte der Abteilungen

Die Qualitätsbeauftragten der Abteilungen geben die vom Abteilungsleiter erhaltenen Information an die Mitarbeiter weiter. Sie erarbeiten mit dem Qualitätsmanagementbeauftragten die Umsetzung der Qualitätsziele und unterstützen bei der Einführung neuer Prozesse.

D 3.6 Ärztlicher und pflegerischer Dienst

Ärzte/Innen und Pflegekräfte setzen die Maßnahmen des Qualitätsmanagements praktisch um und sichern mit ihrer Dokumentation die Vollständigkeit qualitätssensibler Daten. Regelmäßige Übergabegespräche und gemeinsame Visiten tragen wesentlich zur Qualität im Bundeswehrzentralkrankenhause Koblenz bei.

D 3.7 Zentrale Qualitätsmanagementdienste

Das Bundeswehrzentralkrankenhause Koblenz wird durch das Sanitätsamt der Bundeswehr in Fachfragen beraten und bei der Durchführung von Qualitätsmanagementmaßnahmen unterstützt.

D 4 Instrumente des Qualitätsmanagements

- Interne Auditinstrumente zur Überprüfung der Umsetzungsqualität nationaler
- Expertenstandards (z. B. Dekubitusprophylaxe, Entlassungsmanagement,
- Schmerzmanagement, Sturzprophylaxe, Förderung der Harnkontinenz)
- Beschwerdemanagement als ständige Einrichtung des Krankenhauses
- Patienten-Befragungen werden neben dem Beschwerdewesen jährlich an allen Patienten eines Quartals erhoben und ausgewertet.
- Mitarbeiter-Befragungen wurden im Jahr 2006 vorbereitet und im 2. Quartal 2007 durchgeführt
- Einweiser-Befragungen werden alle 2 Jahre anhand der einweisenden Ärzte durchgeführt.
- Maßnahmen zur Patienten-Information und –Aufklärung

Dem Informationsbedürfnis des Patienten begegneten wir mit der Überarbeitung unseres Informationswesens. Es wurde eine neue Patientenbroschüre entwickelt, die vor allem organisatorische Informationen zum Krankenhaus enthält. Zusätzlich wurden Flyer für jede medizinische Abteilung erstellt, die den Weg zur jeweiligen Station oder Ambulanz, das Leistungsspektrum und die Kontaktmöglichkeiten enthalten. Das Informationsmaterial wurde durch die neu installierte Informati-



onszentrale im Haupteingang ergänzt, die täglich bis 22 Uhr den Patienten zur Verfügung steht.
Im Aufbau befinden sich neben diesen Projekten zur Zeit:

- Fehler- und Risikomanagement
- Morbiditäts- und Mortalitätsbesprechungen

D 5 Qualitätsmanagement-Projekte

1. Ausbau des einrichtungsinternen übergreifenden Managementsystem zur kontinuierlichen Optimierung der medizinischen Leistungserbringung.

Im Jahr 2006 wurde für das Bundeswehrzentral Krankenhaus Koblenz eine Steuergruppe etabliert. Diese Steuergruppe erarbeitet Pläne für notwendige und optimierende Prozess- und Strukturveränderungen des Hauses. Wesentliches Ziel ist die Ausrichtung des Krankenhauses an alle Erfordernisse des Gesundheitssystems und des Krankenhausträgers. Ein weiterer Teil sind die Ergebnisevaluationen, die von der Steuergruppe selbst oder von delegierten Projektgruppen erarbeitet werden. Nach einem Transformationsprozess im Rahmen der Neustrukturierung der Bundeswehr leitet und koordiniert die Steuergruppe die Zertifizierung des Hauses.

2. Internes Notfallmanagement

Gemäß einer Dienstanweisung für das interne Notfallmanagement werden am BWZKrhs Koblenz beginnend in 2006 alle Mitarbeiter mit Patientenkontakt in lebensrettenden Sofortmaßnahmen und Herz- Lungen- Wiederbelebung geschult. Grundlage sind die Guidelines 2005 des European Resuscitation Council (ERC).

Die Ausbildung erfolgt im europäischen normierten ERC- Kurssystem. Der Lehrgang „Basic Life Support und Automated External Defibrillation“ (BLS & AED) muss obligat absolviert werden. Für besonders interessierte Mitarbeiter besteht die Möglichkeit, an internen und externen „Immediate Life Support“ (ILS)- und „Advanced Life Support“ (ALS)- Kursen teilzunehmen.

Im November 2006 wurde der europaweit erste deutschsprachige ERC- Lehrgang vom Typ ILS am BWZKrhs Koblenz durchgeführt. Die Mitarbeiter sind so in der Lage in den ersten Minuten nach Eintreten einer Lebensbedrohung die wichtigsten lebensrettenden Maßnahmen bis zum Eintreffen des Notfallteams der Intensivstationen (entspricht „Medical Emergency Team“ gemäß ERC Guidelines 2005) durchzuführen. Ein besonderer Stellenwert liegt auf der Prävention. Ziel ist das Erkennen und Behandeln von medizinisch schwierigen Situationen, bevor eine ernsthafte Lebensbedrohung eintritt. Die Alarmierung des Notfallteams erfolgt nun schon in einem Stadium, das kritisch ist, jedoch noch keine direkte Lebensbedrohung darstellt. Hierfür sind klare Alarmierungskriterien und Alarmierungswege festgelegt.

3. Ausbau des patientenorientierten Beschwerdemanagementsystems.

Das patientenorientierte Beschwerdemanagement hat sich zu einem der wesentlichen Indikatoren der Patientenzufriedenheit entwickelt. Es steht seit 2006 allen Patienten in anonymer Form zur Äußerung gegenüber dem Krankenhaus zur Verfügung und bietet dem Qualitätsmanagement



mit seinen Rückläufern die Möglichkeit einen tiefen Einblick in die gefühlte Qualität. So konnten viele Probleme der Patienten im direkten Zugriff auf die Informationen des Beschwerdemanagements im Sinne der Patienten gelöst werden. Exemplarisch seien hier Veränderungen im Bestellvorgang der Küche, ein neu eingeführtes, striktes Rauchverbot in der Cafeteria und eine verbesserte Versorgung mit Mineralwasser im Sommer genannt.

Das Beschwerdemanagement funktioniert aufgrund seiner Standardisierung für die Bundeswehrkrankenhäuser zudem als ein Benchmark-Instrument, welches seitens des Sanitätsamts der Bundeswehr genutzt wird.

4. Einführung eines Entlassungsmanagements nach dem Expertenstandard in der Pflege

Bereits 2005 wurde das Entlassungsmanagement im Rahmen der Entwicklung einer sektorübergreifenden Patientenversorgung als Ziel der Pflegedienstleitung und des Qualitätsmanagements aufgenommen. Dabei wurden folgende Projektziele definiert:

- Sicherstellung einer patientenorientierten Versorgungskontinuität über die Entlassung hinaus
- Verbesserung des Schnittstellenmanagement um Koordinationsbrüche zu verringern
- Qualität der Dienstleistung zu erhöhen / Ressourcenoptimierung
- Liegezeiten zu verkürzen (DRG)
- Drehtür – Effekte zu vermeiden
- Etablierung des Entlassungsmanagement

Das Projekt Entlassungsmanagement ist 2006 auf 2 Pilotstationen eingeführt worden. Weitere stationäre Bereiche werden in 2 Monatsschritten als Zielplanung herangeführt. Im Rahmen der Erkenntnisse im Projektverlauf ist die interne Struktur für das Entlassungsmanagement für jene Patienten, die ins Entlassungsmanagement fallen, neu organisiert worden. Die dezentralisierte Struktur ist einer zentralen Organisationsform gewichen.

Entwicklung neuer Dokumentationsgrundlagen für die qualitative Überleitung in nachgeordnete Gesundheitsbereiche

5. Projekte der Bwk's in Arbeitsgruppen und Zusammenarbeit mit dem Sanitätsamt

- a. AG Entwicklung einer einheitlichen Pflegedokumentation und pflegerelevanter Diagnosen im DRG System
- b. AG zur Entwicklung neuer Tätigkeitsdarstellungen in der Krankenpflege und den Leitungsfunktionen für den militärischen Bereich mit Übertragung auf den zivilen Bereich. Die Erarbeitung als Projekt ist abgeschlossen und wird nach Vorlage im Arbeitskreis dem Amtschef vorgelegt.
- c. AG zur Entwicklung einer Einheitlichen Dokumentation / Erfassung Dekubitus für den als Grundlage dienenden nationalen Expertenstandard Dekubitus
- d. Entwicklung eines Konzepts „ Fachliche Inübunghaltung für Sanitätsfeldweibel“ (OP, OTA, Intensiv, Rett Assistent, Anästhesie) für den Auslandseinsatz als Grundlage zur Inübunghaltung an den Bwk's



D 6 Bewertung des Qualitätsmanagements

D 6.1 Qualitätsbewertung und Darlegung

Zahlreiche Qualitätsprojekte wurden umgesetzt oder sind in Arbeit. Die Informationen durch zahlreiche Fremdbewertungen, wie z.B. die in regelmäßigen Abständen stattfindenden Einweiser- und Patientenbefragungen, sowie die Ergebnissen des Beschwerdemanagements bilden dafür die Grundlage. Dazu gehört auch die freiwillige Teilnahme an der Pilotstudie der Bundesgeschäftsstelle für Qualitätssicherung zur Einführung des Generalindikators Dekubitus, bei der 1.975 anonyme Datensätze zur Auswertung zur Verfügung gestellt wurden.

Die Ergebnisse der Fremdbewertungen durch Ärzte und Patienten sowie die Daten aus der externen Qualitätssicherung werden vom Qualitätsmanagementbeauftragten bewertet und an den Chefarzt weitergeleitet. Des Weiteren werden interne Begehungen und Befragungen (Audits) durch die Qualitätsmanagementabteilung festgelegt, die der Überprüfung der Wirksamkeit und ggf. Anpassung der getroffenen Maßnahmen dienen. Dabei wird ebenfalls überprüft in wie weit die Qualitätspolitik und – ziele umgesetzt werden. Diese Ergebnisse gehen ebenfalls in das Berichtswesen ein.

Weitere Nachweise und Bewertungen des Qualitätsmanagementsystems werden durch freiwillige Verfahren der externen Qualitätsbewertung abgebildet. Hier finden sich im Bereich der kardiochirurgischen, der internistischen und radiologischen Abteilungen besondere Schwerpunkte.